Телефонъ редакціи № 19.

# ЮЖНЫЙ КРАЙ

Телефонъ конторы и типографіи № 13

ЕЖЕДНЕВНО 6 СТРАНИЦЪ. Харьковъ. Четвергъ, 20 Іюля (2 Августа) 1906 года. ГОДЪ ДВАДЦАТЬ ШЕСТОЙ № 8843.

## „Южный Край“.

ДВАДЦАТЬ ШЕСТОЙ ГОДЪ ИЗДАНІЯ. Выходитъ ежедневно.

ПОДПИСНАЯ ЦѢНА.

| | На годъ Р. К. | 11 м Р. К. | 10 м. Р. К. | 9 м. Р. К. | 8 м. Р. К. | 7 м. Р. К. | 6 м. Р. К. | 5 м. Р. К. | 4 м. Р. К. | 3 м. Р. К. | 2 м. Р. К. | 1 м. Р. К. |
|---|---|---|---|---|---|---|---|---|---|---|---|---|
| Съ доставкою . . . . | 10 — | 9 50 | 9 — | 8 25 | 7 50 | 6 75 | 6 — | 5 25 | 4 50 | 3 40 | 2 40 | 1 20 |
| Съ пересылкою . . . | 11 — | 10 50 | 10 — | 9 20 | 8 50 | 7 80 | 7 — | 6. — | 5 — | 4 — | 3 — | 1 50 |
| За границу . . . . . | 18 — | 16 20 | 15 — | 13 70 | 12 30 | 11 — | 9 60 | 8 30 | 6 90 | 5 20 | 3 60 | 1 80 |

Подписка считается съ 1 числа каждаго мѣсяца, при чемъ годъ считается съ 1 января по 1 января слѣдующаго года.

При перемѣнѣ городского адреса на иногородній приплачивается по 30 коп. въ мѣсяцъ; при перемѣнѣ иногороднаго на иногородній взимается 30 коп.

*Разсрочка платежа при подпискѣ черезъ книжные магазины не допускается.*

Для *учителей* и *учительницъ* городскихъ и сельскихъ школъ, *сельскихъ священниковъ* и для *воспитанниковъ* высшихъ учебныхъ заведеній подписная цѣна съ доставкой въ Харьковѣ на 1 мѣсяцъ 75 коп., а съ пересылкой въ другія мѣстности Харьковской губ. на 1 мѣсяцъ 1 руб. при условіи непосредственнаго обращенія въ контору газеты.

**Отдѣльные номера „Южнаго Края“ продаются вездѣ по 5 коп.**

Объявленія для „Южнаго Края“ изъ-за границы и изъ всѣхъ мѣстъ Россійской Имперіи, кромѣ Харьковской, Курской, Воронежской, Полтавской, Екатеринославской, Таврической губерній и области Войска Донского, принимаются исключительно только въ Торговомъ Домѣ Л. и Э. Метцль и К°, въ Москвѣ, на Мясницкой ул., въ домѣ Сытова, въ Петербургѣ, Б.-Морская, № 11, и въ Варшавѣ, Краковское предмѣстье, № 53.

**Главная контора газеты**—*на Сумской ул., въ домѣ А. А. Іовсфовича, № 13, открыта въ будни съ 9 час. утра до 6 час. вечера, а въ праздники съ 10 до 1 часу дня.*

*Для справокъ и пріема статей редакція открыта ежедневно отъ 1—2 часовъ, кромѣ праздниковъ.*

## Содержаніе № 8843.

Харьковъ. 20-го іюля.
Телеграммы.
Къ роспуску Государственной Думы.
Къ слухамъ о новомъ кабинетѣ.
Письма изъ Берлина. Л. Л.
Обозрѣніе газетъ и журналовъ.
Объ истинной талантливости и объ истинномъ либерализмѣ. Р. Донского.
Послѣднія извѣстія.
Мѣстная хроника.
Спортъ.
По Россіи: Раскопки въ с. В.-Салтовѣ, корреспонд. изъ Константинограда и друг.
Внѣшнія извѣстія.
Фельетонъ. Тибодэ.
Справочныя свѣдѣнія.
Объявленія.

Докторъ **С. М. САНОВИЧЪ.**

**ГЛАЗНЫЯ БОЛѢЗНИ.** Пріемъ отъ 1 ч. до 3 ч. дня и отъ 5 до 7 ч. веч. Театральная площ., № 4, прот. памятника Пушкина. 24188 2—1

ЗУБНОЙ ВРАЧЪ
**Э. Б. ФРИДКИНЪ,**
переѣхалъ въ д. Куликова по Сумской ул., № 2, ходъ съ переулка, 23830 1—1

Докторъ **ШЛЯПОШНИКОВЪ.**
**Сифилисъ, кожн., мочеполъ. и внутрен.** Пр. 8—11½ ч. и 5—8½ ч.; женщинъ 3—4 ч. Николаевск. пл. (возлѣ бирж. сквера), № 7, д. Огурцова. 24176 2-2

Женская лечебница съ родильн. отдѣленіемъ
**Л. Г. МАРГУЛИСА.**
Пріемъ стац. больн. во всяк. время, пріемъ прих. больн. 9—10 и отъ 5—7. Осмотръ кормилицъ и оспопрививаніе 9—10. Екатеринославская, 36. Тел. № 1390. 24022 10—5

Докторъ **С. А. ИЛЬЕВИЧЪ.**
**Сифилисъ мочеполовыя и нервныя б. (электр.)** Пріемъ 9—12 д. и 5—8 в. Рымарская ул., № 2. 24166 5—3

Докторъ **А. М. Бейленсонъ.**
**Сифилисъ, накожныя, мочеполов. бол.** Пр. 9—12 у. 5—8 в. Конторская, № 9, прот. церк. Рождества. 24239 11—2

## ТЕАТРАЛЬНОЕ ОБЪЯВЛЕНІЕ.

### ДРАМАТИЧЕСКІЙ ТЕАТРЪ

Дирекція А. А. ЛИНТВАРЕВА.

**СОСТАВЪ ТРУППЫ (ПО АЛФАВИТУ):**

В. И. Бабинова I, А. М. Бабинова II, А. П. Бѣлозерская I, Н. Г. Бѣлозерская II, М. Г. Бѣлецкая, Э. Л. Верещинская, М. В. Воронина, В. П. Голодкова, Е. Д. Истомина, Р. А. Корелина-Раичъ, А. И. Кварталова, В. А. Ларина, В. В. Муратова, А. Ф. Оболенская, В. И. Осипова, С. Б. Писарева, Л. В. Пѣшковская, М. Е. Сѣверова, А. В. Шорохова, Н. В. Яворская, С. С. Яникова, Н. Е. Абловъ, Н. И. Андреевъ, В. А. Бороздинъ, Н. Н. Васильевъ, Г. Н. Высоцкій, М. С. Девятовъ, В. Я. Ермаковъ, Л. Д. Короткевичъ, С. Т. Куликовъ, Н. В. Лирскій-Муратовъ, А. К. Неровъ, П. А. Пановъ, Д. А. Пальминъ, Д. К. Радинъ, И. П. Соловьевъ, Н. А. Сергѣевъ, С. М. Тарасовъ, П. В. Цыганко, Ю. К. Чембаровъ, К. О. Шортейнъ, Ф. И. Ячменниковъ, М. В. Яновъ.

Главный режиссеръ **К. А. Марджановъ.** Режиссеры: Н. Е. Абловъ, В. А. Бороздинъ, А. А. Линтваревъ, и Д. А. Пальминъ. Помощники режиссера С. Н. Краевъ и А. И. Бейлинъ. Суфлеры І. М. Ароновичъ, Н. И. Машковцевъ. Декораторъ-художникъ К. К. Петерманъ. Бутафоръ А. И. Казаковъ. Парикмахеръ, Ю. К. Грюнвальдъ. Костюмеръ Н. П. Яковлевъ.

**ОТКРЫТІЕ СЕЗОНА ПОСЛѢДУЕТЪ 23 СЕНТЯБРЯ 1906 ГОДА.**

23892 Управляющій конторой театра П. С. Якушовъ. Дирекція А. А. Линтваревъ. 1—1

**Закрытый театръ „ТИВОЛИ“.** Подъѣздъ и касса съ Дмитріевской улицы.

Товарищ. русск.-малорусск. арт. подъ управл. А. Л. Суходольскаго. Въ четвергъ, 20-го іюля, представлено будетъ: **„Невольникъ“**, драма въ 5 д., съ пѣніемъ, хор. и танцами, соч. Кропивницкаго. Уч.: г-жа Дикова, Базарова, Фразенко и др.; г. г. Сабининъ, Василенко, Шатковскій, Быковскій, Сагайдачный и др. АНОНСЪ: гот. къ пост. **„Суламиѳь** или дочь Іерусалима“, опер. на русс. яз. въ 5 д., 6 к., перев. съ нѣмец. Десятинникова-Васильева; для этой пьесы написаны новыя декораціи, сюжетъ взятъ изъ панорамы Голгофа“. Начало въ 9 ч. в. Слѣдующ. спект. въ пятницу, 21 іюля. Спект. ежедневно и ни въ коемъ случ. не отмѣн. Въ дни воскрес., праздн. и бенефисн. контръ-марки недѣйствительны. Кас. откр. съ 10 у. до оконч.

Отв. расп. режис. А. Л. Суходольскій. Упр. Е. Н. Фразенко. 24262 1—1

## САДЪ при гостинницѣ „ВЕРСАЛЬ“.

Въ САДУ ежедневно во время обѣда и вечеромъ играетъ мужской **ВОСТОЧНЫЙ** оркестръ, подъ управленіемъ неподр. вирт. скрип. **г. КАРАПЕТА.**

МЕНЮ

**Обѣдъ въ 1 руб.** Борщъ малороссійскій. Консоме жюльенъ. Пирожки. Лини нуазетъ, с-съ зингара. Жар. ростбифъ англезъ. Салатъ. Мороженое канталупъ гато.

**Обѣдъ въ 2 руб.** Супъ принцессъ. Пирожки. Котлеты де-мутонъ версаль. Аспази изъ раковъ тулузъ. Жар. чирята пике. Салатъ. Эфъ поше ororъ. Парфе мокко гато.

23912 1—1

САДЪ и ТЕАТРЪ. **ТИВОЛИ** Дирекція Н. С. Буюмина. Администрат. Л. Г. Печорина.

Сегодня, въ четвергъ, 20 іюля, **большое гулянье, БЕНЕФИСЪ** знаменитаго оригинальнаго квартета **КАМБЕЛЬ.** Много новостей!!! На сценѣ открытаго театра **ГАСТРОЛИ ЗНАМЕНИТОСТЕЙ.** 4-я гастроль знаменитыхъ гимнастовъ, фуроръ!!! всемірно-извѣстныхъ **Лури-Лури—3 ДЬЯВОЛА.** Вѣнскія ласточки сестры **ЛОЛАЛИ.** Красавица **Мей-де-ла-Вернъ.** Эквилибристъ Роберти. Примадонна **Аида.** Музыкантши-инструменталистки **сестры КЛЕРСЪ.** Тауматографъ, интересные сюжеты и друг. Въ непродолжительномъ времени бенефисъ директора **Н. С. Буюмина.** Готовится небывало-грандіозное гулянье и гала-дивертисментъ. Кухня подъ упр. москов. шефа Дм. Бобринскаго. 24257 1—1

Дирекція В. В. Жаткина.

**БУФФЪ.**

Сегодня, среда, 20-го іюля, **ГРАНДІОЗНОЕ ГУЛЯНЬЕ** въ театрѣ концертъ **КОСМОПОЛИТЪ**

ВЪ 1 РАЗЪ

**Маневры во Франціи,**

большая комическая сцена, а также большой неустрашимый **ПОЛЕТЪ** на парашютѣ испол. знаменит. франц. солдаты, гимнасты г.г. **ЛУИ-ЛУИ.** Первый дебютъ французской эксцентричной пѣвицы и танцовщицы m-lle **ЖИЛЬ. Сенсаціонная звѣзда Грузіи Тамара ГРУЗИНСКАЯ.** Въ 1-й разъ **СИНЕМО-ТЕАТРЪ** демонстрируетъ г. Гончаренко. Юмористъ **ДОБРОВЪ** и друг. 20 № артистовъ. Режиссеръ А. Ольшевскій.

Завтра первый дебютъ знаменит. американки **ЛИЛИ ТИЗО.**

23890 1—1

## САДЪ при гостинницѣ „СЛАВЯНСКІЙ БАЗАРЪ“.

Сегодня во время обѣда и вечеромъ въ саду играетъ **Концертный оркестръ** подъ управленіемъ **Клейнъ.**

**Меню на 20-е іюля 1906 г.**

**Обѣдъ въ 1 руб.** Щи николаевскія, кулебяка. Супъ багратіонъ. Битки де-воляйль. Стерлядь паровая. Жаркое ростбифъ. Салатъ. Кремъ шампани.

23932 КАВКАЗСКАЯ КУХНЯ, БИЛЛІАРДЫ и КЕГЛИ. Имѣется **ВЕРАНДА** для заказовъ. 1—1

## СЕГОДНЯ, 20 ІЮЛЯ, ВЪ САДУ КОММЕРЧЕСКАГО КЛУБА

**состоится XIV Симфоническій концертъ,**

БУДЕТЪ ИСПОЛНЕНА СЕДЬМАЯ СИМФОНІЯ БЕТХОВЕНА.

**Въ концертѣ приметъ участіе** знаменитая итальянская пѣвица **Марія Агучини** (сопрано). К. 1—1

ПОПЕЧИТЕЛИ
**Харьковскаго старообрядческаго молитвеннаго храма**

просятъ гг. прихожанъ пожаловать къ Божественной литургіи 23 іюля с/г., въ 7 час. утра, по окончаніи которой назначено общее собраніе:

1) Для разсмотрѣнія и отчета утвержденія за 1905—6 годъ.
2) Выборы попечителей, старосты и товарища старосты, на 3 года.
3) Представителя на всероссійскій старообрядческій съѣздъ, который имѣетъ быть въ Нижнемъ-Новгородѣ. 23877 1—1

## Нуженъ опытный директоръ

для большого литейно-механическаго завода въ центрѣ Россіи (2000 рабочихъ). Желательно знаніе нѣмецкаго языка. Письм. предл. адрес. съ подробными сообщеніями прежней своей дѣятельности въ Центр. Контору Объявл. Л. и Э. МЕТЦЛЬ и К°, С.-Петербургъ, Морская, 11, подъ лит. „Директоръ“. М. 5—2

## Попечительный совѣтъ бахмутской женской гимназіи

объявляетъ, что ему, предложеніемъ министерства народнаго просвѣщенія, отъ 17 іюня 1906 года, за № 11775, разрѣшено открыть въ г. Бахмутѣ, Екатеринославской губ., ВТОРУЮ ЖЕНСКУЮ ГИМНАЗІЮ.

Съ начала 1906—1907 учебнаго года будутъ открыты приготовительный и три низшихъ класса.

Пріемъ прошеній, впредь до замѣщенія вакантной должности начальницы второй гимназіи, производится начальницей первой бахмутской женской гимназіи. А. 246 5—3

ЗУБОВРАЧЕБНАЯ ШКОЛА и КЛИНИКА
**М. Б. Зеленскаго и А. И. Бодянскаго.**

(При школѣ и зубоврачебные курсы). Сумская ул., противъ Государ. Банка. **Съ 25 іюня** начался пріемъ прошеній I, III и V семест. **Лектора школы тѣ же—проф. Харьк. Имп. универс.** Пріемъ больныхъ въ кабин. спеціалистовъ и **клиникѣ** спеціалистами изъ за-границы при консультаціи учредителя школы **М. Б. Зеленскаго.** На дому у себя, Сумская, д. № 11, зубн. врачъ **М. Б. Зеленскій** принимаетъ больныхъ отъ 10—2 дня и 6—8 ч. вечера. 23766 3—2

**РОССІЙСКОЕ ОБЩЕСТВО ЗАСТРАХОВАНІЯ КАПИТАЛОВЪ и ДОХОДОВЪ,**
**учр. въ 1835 г.**

Отъ имени правленія Россійскаго Общества застрахованія капиталовъ и доходовъ честь имѣю довести до всеобщаго свѣдѣнія, что

**Г. Альбертъ Яковлевичъ Гай**

главнымъ агентомъ и главнымъ инспекторомъ Общества Харьковскаго округа (губерніи: Харьковская, Курская, Екатеринославская, Полтавская и Воронежская)

**болѣе не состоитъ.**

24136 3—3 Ревизоръ Общества *Н. Маркевичъ.*

**О пріемѣ слушательницъ на Подготовительные курсы С.-П.-Б. Попечительнаго Комитета о сестрахъ Краснаго Креста.**

*(Пески, Старорусская 3, Община св. Евгеніи).*

**ГОДЪ XXI.**

Прошенія принимаются **съ 1 августа** по 1 сентября въ канцеляріи комитета **ЕЖЕДНЕВНО,** кромѣ праздниковъ и воскресеній, отъ 12 до 4 час. дня. Извлеченіе изъ правилъ: Во время посѣщенія курсовъ слушательницамъ преподаются теоретическія свѣдѣнія по уходу за больными въ размѣрѣ, необходимомъ для этой цѣли и по утвержденнымъ Педагогическимъ Совѣтомъ программамъ.

Вмѣстѣ съ тѣмъ особое вниманіе обращается: на всестороннюю практическую подготовку къ дѣятельности сестры милосердія.

Курсъ двухгодичный. Прошенія подаются: на имя предсѣдательницы Попечительнаго Комитета о сестрахъ Краснаго Креста.—При прошеніи прилагаются документы: 1) метрическое свидѣтельство, 2) видъ на жительство, 3) свидѣтельство о политической благонадежности отъ губернатора или градоначальника, 4) медицинское свидѣтельство въ томъ, что просительница не одержима физическими недостатками (гербовой марки не требуется), 5) двѣ фотографическія карточки съ собственноручной подписью, и 6) свидѣтельство объ окончаніи курса въ какомъ либо учебномъ заведеніи (не менѣе 4-хъ классовъ гимназіи), при неимѣніи такого свидѣтельства просительница подвергается повѣрочному экзамену по русскому языку, ариѳметикѣ и латинскому правописанію подъ диктовку.

Слушательницы курсовъ носятъ установленную форму и не имѣютъ права отказаться отъ какихъ-бы то ни было возлагаемыхъ на нихъ дежурствъ ни по больницѣ Общины св. Евгеніи, ни по другимъ лечебнымъ заведеніямъ, въ которыхъ устроены дежурства слушательницъ.

Ни частныя занятія, ни слушаніе другихъ какихъ либо курсовъ не освобождаютъ отъ этихъ дежурствъ. По окончаніи полнаго курса слушательницы, выдержавшія экзамены, получаютъ свидѣтельства объ успѣшномъ прохожденіи Подготовительныхъ курсовъ Попечительнаго Комитета о сестрахъ Краснаго Креста.

Плата за слушаніе лекцій 20 рублей въ годъ, по десяти рублей въ полугодіе.

За болѣе подробными свѣдѣніями обращаться въ канцелярію Попечительнаго Комитета о сестрахъ Краснаго Креста

**(*ОПБ. Пески, Старорусская, 3*).**

Осенніе экзамены, переэкзаменовки, а равно вступительные экзамены для лицъ, не представившихъ документовъ о среднемъ образованіи, назначены въ 1906 г. съ 5 по 10 сентября. Не явившіяся къ этому сроку будутъ считаться оставшимися на томъ-же курсѣ. О. 3—1

**ЛЕЧЕБНИЦА**
**д-ра М. П. РЯСНЯНСКАГО.**

Пушкинская, № 16. Телефонъ № 1904. Пріемъ ежедневно по всѣмъ спеціальностямъ, консультаціи, электризація, свѣтолеченіе, массажъ, подкожныя впрыскиванія, перевязки и т. д. ЛЕЧЕНІЕ АЛКОГОЛИЗМА ВНУШЕНІЕМЪ. **ПЛАТА ЗА СОВѢТЪ 1 РУБ.**

Въ четвергъ, 20 іюля, приним. больн.:

| | | |
|---|---|---|
| Внутрен. бол. д-ръ | С. Г. Якушевичъ | отъ 1—2 д. |
| „ „ д-ръ | К. В. Шебалинъ | „ 2—3 д. |
| Нервн. и душевн. б. | М. П. Рясянскій | „ 12—2 д. |
| Хирургическ. бол. | П. А. Сергіевскій | „ 2—3 д. |
| Женск. б. и акуш. | С. М. Звинятскій | „ 2—3 д. |
| „ „ „ | Ю. Ф. Пясецкая | „ 6—7 в. |
| Ушн., горл. и нос. б. | д-ръ Б. М. Брауде | „ 1—2 д. |
| Венер., кож. и моч. б. | Е. А. Ротманъ | „ 2—3 д. |

23937 1—1

**Докторъ РАБИНОВИЧЪ.**
**Сифилисъ, кожн. и мочепол.** Отъ 9—12 и. 5—8 ч. Противъ Астраханской гостинницы, д. Альшванга, № 8. 23806 4—3

**Докторъ ВОЛПЯНСКІЙ.**
**Сифилисъ, венерическія, мочеполовыя и кожныя болѣз.** Конторская, 14, отъ 9—12 и отъ 5—8 веч. 24075 8—4

**Зубной врачъ Я. Г. Каценбергъ,**
пр. отъ 9—2 и 5—8 в. Екатеринославская ул., № 15, ряд. съ гостин. „Славянскій Базаръ“ 23734 5—3

ЛЕЧЕБНИЦА для приход. больныхъ
**д-ра Л. Л. РОХЛИНА,**
Слесарный пер., 9. Тел. 1686. **Плата за совѣтъ 50 к.**
Внутр. и дѣтск. б. 10—12 и 4—5 ч. **Л. Л. Рохлинъ.**
Женск. бол. и акушерст. 11—12 ч. **Л. Г. Маргулисъ.**
Венерич., кожн., моч. б. 2—3 ч. **Р. І. Горенштейнъ.**
Хирургическія бол. „ 3—4 ч. **А. А. Бельцъ.**
Зубн. б. и искус. зубы 9-11 и 2-4 ч. з.вр. **Р. Д. Рохлина**
Оспопрививаніе, осмотръ кормилицъ, массажъ, электризація. **Консультація врачей.** 24180 3—3

ДОКТОРЪ МЕДИЦИНЫ **В. М. Бергеръ.**
**СПЕЦІАЛЬНО болѣзни пузыря, мочеполовыя, сифилисъ, венерическія и кожныя.** Пріемъ 8—12 ут. и 5—8 в., **женщинъ**—2—3 ч. Старо-Московская, № 5 (прот. первой гимназіи). Тел. № 1435. 21998 27—18

**Лечебница спеціально по болѣзнямъ**
**ЖЕЛУДКА, КИШЕКЪ**
и обмѣна веществъ (**сахарное мочеизнур., ожирѣніе, подагра** и др.) д-ра **ЗОРОХОВИЧА.** Сумская, № 42. Телеф. 1746. Пріемъ приходящихъ больн. отъ 9—12 ч. утра и 5—7 веч., кромѣ воскресен. 22866 10—10

**Д-ръ П. В. ЦЫПЕРОВИЧЪ.**
Спеціально **сифилисъ, венерич. бол., кожн. и волосъ, половое безсиліе.** Отъ 9-12 у. и 5-8 в. Пушкинская ул., № 17. Телеф. 1030 21940 30—18

**Докторъ А. М. РОЗЕНЪ,**
женскія и внутреннія болѣзни, пріемъ больныхъ отъ 9—10 ч. утра и отъ 5—7 ч. в. Кузнечная, № 20, (уголъ Подольск.). 23933 10—1

**Женскія, акушер. и нервн. бол.**
Докторъ **БОРОДКИНЪ.** Сумская, № 2, ходъ съ Инструмент. переулка. Пріемъ 1-2 ч. и 4-6 27735 6—4

**БУФЕТЪ**

сдается въ аренду при драматическомъ театрѣ. За условіями обращ.: Пушкинская, 20, къ П. С. Якушову, отъ 9 до 11 утра и отъ 5 до 7 ч. веч. 23893 1—1

**ХИНОТРИХОЛЬ**
ЖИДКОСТЬ
НОВѢЙШЕЕ И ЛУЧШЕЕ СРЕДСТВО ДЛЯ УКРѢПЛЕНІЯ И ПРОТИВЪ ВЫПАДЕНІЯ ВОЛОСЪ.
**ПОРОШОКЪ ХИНОТРИХОЛЬ**
ДЛЯ МЫТЬЯ ГОЛОВЫ
**ПРОДАЮТСЯ ВЕЗДѢ**
ПАРФЮМЕРНАЯ ФАБРИКА
**С. И. ЧЕПЕЛЕВЕЦКАГО** съ С-ми
МОСКВА.
М. 4—1

**А. С. Лукацкій.**
**УДАЛЕНІЕ ЗУБОВЪ БЕЗЪ БОЛИ.**
Екатеринославская, № 32. Телеф. № 1632.
**Зубной порошокъ и эликсиръ Лукацкаго**
23887 ПРОДАЕТСЯ ВЕЗДѢ. 1—1

**М. Р. ЗАГОВАЛОВЪ**
возвратился и возобновилъ пріемъ больныхъ по болѣзнямъ **полости рта и зубовъ,** отъ 10 до 1 и отъ 3 до 6. Николаевская площ., д. Огурцова, № 7. 24278 1—1

**По случаю** отъѣзда въ центрѣ города **передается барская квартира,** со всѣми удобствами и конюшней. Узнать въ конторѣ „Южнаго Края“ 23663 3—3

Телеграммы см. на 2-й страницѣ.

## Харьковъ

*20-го іюля 1906 г.*

Положеніе во внутренней политикѣ остается со дня роспуска Государственной Думы старое. Кабинетъ по прежнему еще не сформировался, догадки и предположенія сыплются, какъ изъ рога изобилія, но положительнаго сказать ничего нельзя. Несомнѣнно одно, что кабинетскій кризисъ кончится на этихъ дняхъ. Пока формируется кабинетъ и намѣчается та или другая возможная его дѣятельность, жизнь въ странѣ, замолкнувшая и затихшая какъ бы послѣ сильнаго удара грома, начинаетъ мало-по-малу просыпаться, разбивая, подобно горной рѣкѣ, всѣ преграды, встрѣчающіяся по пути отъ послѣдняго обвала. Если люди успѣютъ во время явиться и очистить быстро и стремительно эти груды камней и глыбъ, рѣка войдетъ въ свое русло, нѣтъ—она со страшнымъ вредомъ для окружающихъ пробьетъ себѣ новую дорогу, ломая и ниспровергая на своемъ пути все ей мѣшающее.

Необходимы опытные горные инженеры и путейцы, дабы напречь всѣ свои знанія и силы и помѣшать рѣкѣ совершить это грозное шествіе. Правда, обвалы можно очень часто предвидѣть, принять противъ нихъ мѣры, и спеціалистамъ досадно и больно, что во время не послушались ихъ указаній, но изъ этого не слѣдуетъ, что не надо помогать и послѣ обвала. Помощь нужна даже хотя бы для того, чтобы избавить окрестныхъ жителей отъ возможныхъ новыхъ стихійныхъ явленій. Изъ того, что не обращаются за помощью къ спеціалистамъ, а хотятъ прибѣгнуть къ мелкимъ подрядчикамъ, не слѣдуетъ, что не надо инженерамъ предостеречь отъ новаго несчастья и не устроить гдѣ-нибудь на сторонѣ какую-либо новую водоотводную канаву. Переходя отъ этой аналогіи къ дѣятельности нашихъ передовыхъ партій, мы, къ сожалѣнію, должны отмѣтить, что какъ будто-бы у нихъ происходитъ сейчасъ расколъ; такъ, трудовики и ка-деты, несмотря на остроту момента, совѣщаются отдѣльно и такимъ образомъ происходитъ разъединеніе передовыхъ силъ страны. Время теперь совсѣмъ не такое, чтобы разъединяться. Надо общими силами работать на благо страны, дабы новые обвалы не загородили окончательно русло. Много труда надо будетъ положить, но безъ единенія мы ничего не достигнемъ.

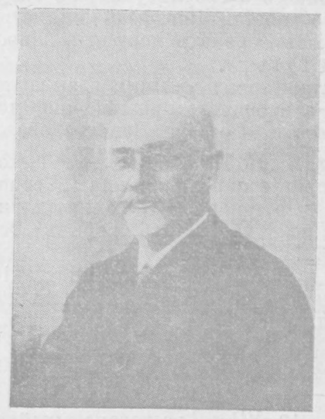
---

Въ Англіи выдвигается на очередь вопросъ объ учрежденіи для Шотландіи особаго парламента, и очень можетъ быть, что эта реформа пройдетъ. Во всякомъ случаѣ, она едва ли можетъ встрѣтить съ чьей-либо стороны упорное противодѣйствіе. Между Шотландіей и собственно Англіей нѣтъ никакой розни. Шотландскій парламентъ не можетъ внушать англичанамъ никакихъ опасеній. Если онъ не будетъ организованъ, такъ развѣ только потому, что его признаютъ сами шотландцы ненужнымъ, что и весьма вѣроятно, ибо Шотландія неразрывно и прочно слилась съ Англіей. При такомъ положеніи дѣлъ шотландцамъ нѣтъ никакого основанія учреждать особаго парламента. Они довольны тѣмъ, что ихъ представители занимаютъ въ палатѣ общинъ 72 мѣста.

Безъ шотландскаго парламента соединенное королевство Великобританія и Ирландія легко можетъ обойтись, а вотъ ирландскій парламентъ дѣйствительно необходимъ, ибо горькимъ опытомъ доказано, что ирландскій народъ до тѣхъ поръ будетъ влачить жалкое существованіе, пока не получитъ возможности создать отдѣльнаго самостоятельнаго законодательства. Религіозная обособленность Ирландіи отъ Англіи, историческая вражда между англичанами и ирландцами, соціальная неправда англичанъ относительно ирландцевъ,—все это уже давно создало между Ирландіей и Великобританіей непроходимую бездну, ничѣмъ не устранимую рознь. Ирландцевъ не удовлетворитъ и не можетъ удовлетворить право занимать въ палатѣ общинъ 103 мѣста. Что значатъ 103 голоса въ томъ представительномъ собраніи, въ которомъ подается 670 голосовъ? Чего могутъ добиться 103 ирландскихъ націоналиста, имѣя противъ себя твердо сплоченное большинство, враждебно относящееся къ возрожденію Ирландіи? Вотъ почему ирландцы были всегда enfants terribles британской государственной жизни. Чувствуя свое безсиліе, они искали спасенія въ прежнія времена въ заговорахъ „феніевъ“, а со временъ Парнеля усвоили себѣ его тактику „мирной борьбы“ путемъ парламентской обструкціи, путемъ всяческаго противодѣйствія правильному теченію законодательной дѣятельности палаты общинъ. У ирландцевъ мелькнула, было, надежда на лучшее будущее, когда Гладстону удалось, хотя и съ большими затрудненіями, провести въ нижней палатѣ билль объ ирландскомъ парламентѣ. Но иллюзія продолжалась недолго. Палата лордовъ, зная политическое настроеніе страны, отвергла билль, принятый палатою общинъ. Новые выборы дали парламенту солидное консервативно-уніонистское большинство, и Гладстонъ долженъ былъ уйти, уступивъ мѣсто покойному маркизу Салисбюри.

Нѣтъ никакого сомнѣнія, что теперешнее либеральное большинство не прочь дать Ирландіи отдѣльный парламентъ, но г. Кемпбелль Баннерманъ остороженъ и едва ли рѣшится поставить на карту будущность своей партіи и своего кабинета, не обезпечивъ себѣ успѣха. Ужъ не предполагается ли возбудить вопросъ о шотландскомъ парламентѣ, чтобы подготовить общественное мнѣніе къ признанной необходимости ирландскаго парламента? Но, какъ мы уже указали, учрежденіе шотландскаго парламента отнюдь не можетъ, съ англійской точки зрѣнія, разсматриваться, какъ неотразимый доводъ въ пользу учрежденія ирландскаго парламента, тѣмъ болѣе, что палата лордовъ не согласится дать Ирландіи отдѣльный парламентъ.

Надѣяться же на упраздненіе верхней палаты—врядъ ли въ скоромъ времени возможно. Это такая мѣра, которую нельзя осуществить конституціоннымъ путемъ. Лорды сами на себя рукъ не поднимутъ. Она можетъ пройти лишь, какъ революціонный актъ, а Англія не охвачена революціей, хотя за будущее ручаться, конечно, трудно....



Членъ Государственной Думы
**М. Я. Герценштейнъ,**
убитый 18 іюля 1906 г.

## М. Я. Герценштейнъ.

Телеграфъ принесъ печальное извѣстіе объ убійствѣ Михаила Яковлевича Герценштейна. Покойный родился въ 1859 г., воспитывался въ новороссійскомъ университетѣ. Извѣстенъ обширными познаніями въ области финансовыхъ и экономическихъ вопросовъ, человѣкъ рѣдкой работоспособности. Посвятивъ себя въ молодости научнымъ занятіямъ, онъ долгое время долженъ былъ ограничиваться одними литературными работами, не имѣя возможности, въ силу своего происхожденія, занять профессорскую кафедру. Лишь въ самое послѣднее время для него стала возможной профессура. Онъ былъ однимъ изъ видныхъ и популярныхъ профессоровъ московскаго сельско-хозяйственнаго института.

М. Я. состоялъ гласнымъ московской городской думы и московскаго губернскаго земскаго собранія, въ думѣ онъ состоялъ также и предсѣдателемъ финансовой коммиссіи.

Ученые труды его хорошо извѣстны не только спеціалистамъ, но и широкимъ кругамъ читающей публики. Въ рядахъ партіи Народной свободы онъ занималъ видное мѣсто и очень много сдѣлалъ для разработки финансоваго и экономическаго отдѣловъ партійной программы. Не будучи политическимъ трибуномъ по темпераменту, М. Я. былъ незамѣнимъ въ тѣхъ случаяхъ, когда требовалась длительная планомѣрная работа и его обширныя знанія, его работоспособность и его умѣніе разобраться во всѣхъ практическихъ подробностяхъ вопроса обезпечили ему одну изъ руководящихъ ролей въ Государственной Думѣ. Убійство М. Я. Герценштейна, несомнѣнно, политическое, такъ какъ и самый характеръ убійства исключаетъ другую цѣль.

Смерть его глубоко опечалитъ всю научную и мыслящую Россію. Въ лицѣ его теряется одинъ изъ видныхъ членовъ нашей бывшей Государственной Думы, беззавѣтно любившій свою родину и, по мѣрѣ своего разумѣнія и силъ, отдавшій всего себя на дѣло служенія освободительному движенію.

Да будетъ легка ему земля!

# Телеграммы.

*Нашихъ корреспондентовъ.*

**Петербургъ**, 19 VII. „Рѣчь" отмѣчаетъ, что слухи объ убійствѣ бывшаго члена Государственной Думы М. Я. Герценштейна распространились въ Москвѣ и Петербургѣ еще до убійства его. Общій голосъ тотъ, что депутатъ убитъ одной изъ подозрительныхъ личностей, наполняющихъ Терioки.

— Министръ финансовъ Коковцевъ, по словамъ „Равенства", заявилъ приближеннымъ о своемъ уходѣ съ занимаемаго поста. Портфель министра финансовъ прочатъ поручить Львову или Кутлеру.

— Министромъ юстиціи называютъ Кони, а народнаго просвѣщенія московскаго профессора Виноградова.

**Полтава**, 19 VII. Начавшая выходить прогрессивная газета „Черноземъ" пріостановлена сегодня въ виду угрозы губернатора закрыть типографію.

— Подъ давленіемъ администраціи типографы отказываются печатать даже бюллетени съ телеграммами прогрессивныхъ органовъ.

— Въ городъ ожидается казачій полкъ.

**Ялта**, 19 VII. Арестована шайка, произведшая два дня тому назадъ пять ограбленій подъ предлогомъ революціонныхъ цѣлей; одинъ изъ шайки раненъ.

## Агентскія телеграммы.

**Петербургъ**, 19 VII. Государь Императоръ 8 іюля пожертвовалъ въ пользу погорѣльцевъ города Сызрани изъ суммъ кабинета Его Величества 10,000 рублей, переведенные телеграфомъ сызранскому предводителю дворянства камергеру Давыдову. (ПА).

— Сегодня на дачу „Александрія" были вызваны прибывшіе для несенія службы въ Петергофѣ Финляндскій полкъ и батарея 1-й гвардейской бригады. Въ началѣ 4-го часа вышли Государь Императоръ и Государыня Императрица съ Августѣйшими Дѣтьми и Великій Князь Владиміръ Александровичъ. Государь Императоръ, взявъ на руки шефа финляндцевъ Наслѣдника Цесаревича, съ Государынею, Великими Княжнами и Великимъ Княземъ обошелъ фронтъ финляндцевъ и артиллеристовъ. Послѣ сервированнаго чая Ихъ Величества и Ихъ Высочества снялись общей группой съ Финляндскимъ полкомъ и батареею. (ПА).

*— 18 іюля въ Терiокахъ убитъ бывшій депутатъ Государственной Думы М. Я. Герценштейнъ, шедшій съ женой и дочерью по берегу моря. Изъ-за забора пустой усадьбы раздались послѣдовательно два выстрѣла. Обѣ пули попали въ грудь; одной изъ нихъ ранена также въ руку дочь. Стрѣлявшій скрылся. (ПА).

— 18 іюля въ Терiокахъ, на берегу моря, во время прогулки съ женой и дочерью, въ 9 час. вечера, убитъ бывшій депутатъ Государственной Думы проф. Герценштейнъ двумя выстрѣлами изъ-за забора. Пули попали въ грудь; ранена дочь. Стрѣлявшій скрылся. По странной случайности, за 3 часа до убійства, бывшій депутатъ Думы Іоллосъ телефонировалъ „Рѣчи" изъ Москвы о распространившемся слухѣ объ убійствѣ Герценштейна. (РА).

— Министромъ народнаго просвѣщенія называютъ Виноградова, юстиціи—Кони. (РА).

— „Равенство" сообщаетъ, что Коковцевъ заявилъ, что въ непродолжительномъ времени онъ уходитъ съ поста министра финансовъ. Говорятъ, что его постъ, въ случаѣ отказа Н. Н. Львова, займетъ Кутлеръ. (РА).

— (Оффиціально). Въ засѣданіи Совѣта министровъ 18 іюля разсмотрѣно представленіе министра путей сообщенія по вопросу о продленіи дѣйствія Высочайше утвержденныхъ 24 апрѣля 1900 г., 13 мая 1903 г. и 22 ноября 1904 г. мнѣній Государственнаго Совѣта, срокъ дѣйствія которыхъ истекаетъ въ семъ году. Согласно означеннымъ законамъ, служащіе въ омскомъ, красноярскомъ, томскомъ, хабаровскомъ асхабадскомъ и ташкентскомъ желѣзнодорожныхъ училищахъ пользуются особыми добавочными окладами, въ общей суммѣ 14,500 р., отпускающейся изъ средствъ особаго училищнаго желѣзнодорожнаго фонда. Сохраненіе упомянутыхъ окладовъ вызывается, съ одной стороны, дороговизной жизни на отдаленныхъ окраинахъ, а съ другой—необходимостью обезпечить названныхъ лицъ въ такой мѣрѣ, чтобы для нихъ не было соблазна мѣнять педагогическую дѣятельность на лучше оплачиваемую службу въ частныхъ предпріятіяхъ. Совѣтъ министровъ призналъ продленіе дѣйствія помянутыхъ законовъ неотложнымъ и постановилъ испросить Высочайшее соизволеніе съ тѣмъ, чтобы соотвѣтственный законопроектъ былъ своевременно внесенъ, согласно статьѣ 87 й Свода основныхъ законовъ, изданія 1906 г., въ Государственную Думу по возобновленіи въ ней занятій. Затѣмъ одобрены слѣдующія представленія: 1) Министра торговли и промышленности о съѣздахъ представителей промышленности и торговли; участниками этихъ съѣздовъ являются различныя общественныя учрежденія, биржи, комитеты торговли и мануфактуръ и торгово-промышленныя предпріятія. Цѣль съѣздовъ—выясненіе и обсужденіе вопросовъ, касающихся общихъ нуждъ промышленности и торговли, а также объединеніе представительства общихъ ихъ интересовъ. 2) Главноуправляющаго землеустройствомъ и земледѣліемъ объ отнесеніи на счетъ кредита въ милліонъ рублей, ассигнованнаго на землеустроительныя работы въ текущемъ году, расхода въ 10,000 руб на разработку данныхъ центральнаго статистическаго комитета о количествѣ земель, состоящихъ во владѣніи крестьянъ, о размѣрахъ частновладѣльческихъ имѣній, распредѣленіи послѣднихъ по губерніямъ, уѣздамъ и волостямъ. Разработку этихъ необходимыхъ для правильнаго разрѣшенія аграрнаго вопроса свѣдѣній предположено закончить въ 4 мѣсяца. 3) Министра торговли и промышленности объ испрошеніи Высочайшаго соизволенія на предоставленіе окончившимъ въ 1905/6 учебномъ году курсъ коммерческихъ училищъ Царства Польскаго правъ и преимуществъ, присвоенныхъ лицамъ, получившимъ образованіе въ этихъ заведеніяхъ до введенія въ нихъ обученія на польскомъ и литовскомъ языкахъ по закону 1 октября 1905 года. 4) Министра народнаго просвѣщенія о признаніи, въ соотвѣтствіи съ закономъ, за попечителями учебныхъ округовъ права утверждать уставы обществъ и союзовъ, образуемыхъ въ своей средѣ служащими въ установленіяхъ вѣдомства народнаго просвѣщенія для благотворительныхъ и иныхъ цѣлей. Въ заключеніе Совѣтъ министровъ ознакомился съ главными основаніями, на которыхъ министръ юстиціи полагаетъ предпринять пересмотръ межевыхъ законовъ, и съ разрабатываемыми въ министерствѣ путей сообщенія предположеніями относительно дѣятельности этого вѣдомства на будущее время. Сущность проекта министра юстиціи сводится къ упраздненію различныхъ видовъ межеванія путемъ установленія, по возможности, единаго для всѣхъ случаевъ порядка юридическаго опредѣленія границъ отдѣльныхъ владѣній. Вмѣстѣ сътѣмъ, для упорядоченія, вообще, постановки межевого дѣла предполагается разработать вопросъ объ увеличеніи числа землемѣрныхъ учебныхъ заведеній и организаціи класса частныхъ присяжныхъ землемѣровъ по образцу иностранныхъ государствъ. Предположенія министерства путей сообщенія обнимаютъ, какъ постройку нѣкоторыхъ желѣзнодорожныхъ линій, такъ и развитіе и улучшеніе нѣкоторыхъ желѣзнодорожныхъ линій, водныхъ путей и шоссейныхъ дорогъ, рядъ преобразованій въ центральныхъ и мѣстныхъ установленіяхъ вѣдомства, а равно измѣненіе положенія о желѣзнодорожныхъ служащихъ, изданіе особыхъ дисциплинарныхъ правилъ и измѣненіе пенсіоннаго устава. (ПА).

— „Правительственный Вѣстникъ" сообщаетъ, что вопросъ о введеніи земскаго положенія въ губерніяхъ: Волынской, Кіевской, Подольской, Витебской, Могилевской и Минской разсматривается въ министерствѣ внутреннихъ дѣлъ. Срокъ распространенія положенія на упомянутыя губерніи зависитъ отъ окончанія общихъ работъ по пересмотру дѣйствующаго земскаго положенія 1864 г. (РА)

— „Биржевыя Вѣдомости" сообщаютъ, что на имя командующаго войсками петербургскаго округа получено слѣдующее донесеніе генерала Лайминга: „Въ ночь на 18 іюля взбунтовалась крѣпостная артиллерія и открыла ружейный огонь по Комендантскому острову. Слышно было нѣсколько орудійныхъ выстрѣловъ. Мятежниками захвачены острова Михайловскій, Артиллерійскій, Инженерный и всѣ пулеметы. Телефонная сѣть не дѣйствуетъ, телеграфъ разорванъ. Съ 4 ротами крѣпостного полка и вызванными 2 ротами стрѣлковъ изъ Гельсингфорса нахожусь на Комендантскомъ островѣ, Лагерный занятъ вторымъ батальономъ крѣпостной пѣхоты, Александровскій—первой ротой. Есть ли убитые и раненые, пока не выяснится обстановка, неизвѣстно. Буду выжидать событій. Причины бунта неизвѣстны". (РА).

— Позднѣе получено донесеніе на имя военнаго министра: „Къ взбунтовавшемуся Свеаборгскому гарнизону присоединились 4 военныхъ портовыхъ судна въ полной боевой готовности. Положеніе угрожающее". (РА).

— Министерствомъ народнаго просвѣщенія внесенъ на разсмотрѣніе Совѣта министровъ проектъ введенія всеобщаго начальнаго образованія. Согласно предварительному разсмотрѣнію проекта въ министерствѣ народнаго просвѣщенія, вводимое всеобщее обученіе теряетъ характеръ обязательности; послѣдняя вводится постепенно сообразно съ тѣми данными о числѣ учениковъ и количествѣ мѣстъ въ школахъ, которыя будутъ указаны въ ходатайствахъ городскихъ и земскихъ самоуправленій о введеніи обязательности обученія, имѣющихъ поступить въ министерство народнаго просвѣщенія. По разсмотрѣніи Совѣтомъ министровъ вопросъ о введеніи всеобщаго образованія будетъ внесенъ на утвержденіе Государственной Думы въ февралѣ 1907 г. (ПА).

— Совѣтъ электротехническаго института представилъ на разсмотрѣніе министра внутреннихъ дѣлъ вопросъ о допущеніи въ институтъ по конкурсу аттестатовъ женщинъ, окончившихъ женскія гимназіи съ программой министерства народнаго просвѣщенія и избравшихъ въ восьмомъ классѣ спеціальностью математику, а также пріемъ внѣ конкурса на высшіе семестры женщинъ, окончившихъ высшіе женскіе курсы по математическому факультету. (ПА)

— На дняхъ министръ народнаго просвѣщенія утвердилъ правила о родительскихъ комитетахъ и кружкахъ. Министръ полагаетъ, что при взаимодѣйствіи семьи и школы возстановленіе нормальнаго теченія школьной жизни вполнѣ возможно, если авторитетъ педагогическаго персонала въ глазахъ учениковъ будетъ встрѣчать отзывчивое отношеніе школьной администраціи. (ПА).

— Слухи о преобразованіи государственнаго банка въ акціонерное предпріятіе совершенно не вѣрны. Вопросъ этотъ никогда не поднимался. Подобное преобразованіе не въ интересахъ правительства. (ПА).

— Въ составъ междувѣдомственнаго совѣщанія по разсмотрѣнію претензій, вызываемыхъ военными обстоятельствами русской-японской войны, войдутъ: предсѣдатель—членъ Государственнаго Совѣта Череванскій, членами: сенаторы: Граве, Буллахъ, Третьяковскій и Матаель; управляющимъ дѣлопроизводствомъ совѣщанія назначенъ помощникъ статсъ-секретаря Неклюдовъ. (ПА).

— Междувѣдомственному совѣщанію для разсмотрѣнія претензій, вызываемыхъ военными обстоятельствами минувшей русско-японской войны, предстоитъ разсмотрѣть 13,000 претензій. Одна изъ нихъ заявлена на 4½ милліона рублей. (ПА)

— Для разработки реформъ войскового хозяйства образована хозяйственная коммиссія. Въ настоящее время она закончила свои занятія. Въ основу работъ легло рѣшеніе хозяйственныхъ вопросовъ, касающихся обмундированія и снаряженія частей войскъ, заготовленія фуража, содержанія полковыхъ канцелярій, учебныхъ музыкантскихъ командъ и проч. (ПА).

— Партія мирнаго обновленія стремится къ объединенію всѣхъ болѣе лѣвыхъ, чѣмъ партіи, вошедшія въ блокъ прошлыхъ или блокъ съ союзомъ 17 октября. Вопросъ этотъ будетъ разрѣшенъ ближайшими общеимперскими съѣздами обѣихъ партій. (ПА).

— Слухи объ убійствѣ бывшаго члена Думы Сѣдельникова не вѣрны. 18 іюля вскрыта комната, которую онъ занималъ, оставшаяся на нѣсколько дней запертой. Въ комнатѣ ничего не оказалось. (ПА).

— „Новое Время" сообщаетъ, что для поддержки населенія, пострадавшаго отъ неурожая, организуются общественныя работы по устройству гавани въ Самарѣ. (РА).

— Министромъ внутреннихъ дѣлъ разрѣшено городскому управленію позаимствовать изъ послѣдняго городского займа 150,000 руб. на устройство убѣжища для нищихъ дѣтей и женщинъ, задерживаемыхъ за прошеніе милостыни. (ПА).

— На берегахъ Балтійскаго моря, Финскаго и Ботническаго заливовъ заканчивается установка станцій безпроволочнаго телеграфа. Станціи расположены въ Николайштадтѣ, Гомарзундѣ, Ревелѣ, Даго и Паркалундѣ. (ПА)

— Въ Либаву прибыли германскіе послѣдніе 8 миноносцевъ изъ 10, построенныхъ заводомъ Круппа, водоизмѣщеніе каждаго 350 тоннъ, ходъ 27 узловъ. (ПА).

— Особая коммиссія для производства экономическихъ изысканій направленія желѣзной дороги Ташкентъ-Вѣрный-Томскъ выѣхала сегодня въ Томскъ. Руководителемъ работъ назначенъ инженеръ Струве. Работы продолжаться будутъ около 4 мѣсяцевъ. (ПА)

*— Министръ внутреннихъ дѣлъ распорядился отобрать подписки у всѣхъ владѣльцевъ типографій въ Россіи, въ томъ, что они не будутъ печатать выборгскаго воззванія. (ПА).

— Министерство финансовъ установило предѣльный срокъ 1 сентября дѣйствія льготнаго тарифа на безплатную перевозку пожертвованій погорѣльцамъ Сызрани продовольственными грузами. Перевозка пожертвованій носильнымъ платьемъ, обувью и матеріалами для нихъ будетъ производиться по всѣмъ дорогамъ безплатно, безъ опредѣленнаго конечнаго срока. (ПА).

— Дано разрѣшеніе на открытіе 23 профессіональныхъ союзовъ, въ томъ числѣ союза приказчиковъ и табачныхъ торговцевъ; остальные всѣ относятся къ рабочимъ организаціямъ. (ПА).

— По свѣдѣніямъ ветеринарнаго управленія, развитіе среди рогатаго скота заболѣваній чумою и сибирской язвой не выходитъ за предѣлы обычныхъ среднихъ нормъ, почему оно не можетъ внушать серьезныхъ опасеній. (ПА).

— Группа крупныхъ углепромышленниковъ предложила городу организовать выгрузку каменнаго угля съ судовъ при помощи безработныхъ, на что потребуется до 10,000 рабочихъ (ПА).

— Рабочіе бывшей гапоновской организаціи учреждаютъ союзъ трудящихся исключительно для борьбы съ капиталистами; ими же собираются деньги на памятникъ на могилѣ Гапона. (ПА).

**Орелъ**, 19 VII. 18 іюля городская дума единогласно постановила послать Государю Императору слѣдующую телеграмму: „Великій Государь. Съ благоговѣніемъ выслушавъ Высочайшій манифестъ 9 іюля, дума считаетъ священнымъ долгомъ выразить Тебѣ, Самодержавный Государь, сыновнее сочувствіе въ царственной скорби Твоей о томъ, что Государственная Дума не оправдала возлагавшихся на нее надеждъ, и засвидѣтельствовать совершенную готовность сплотиться вокругъ Тебя со всѣми русскими людьми въ дѣлѣ обновленія и возрожденія нашей дорогой родины". (ПА).

— Задержанъ уволенный за забастовку, бывшій почтово-телеграфный чиновникъ Михайловъ, раздававшій на улицахъ выборгское посланіе. (РА).

*Курскъ, 19 VII. (Оффиціальнаго корреспондента). Въ слободѣ Борисовкѣ, Грайворонскаго уѣзда, толпа болѣе двухъ тысячъ человѣкъ ворвалась во дворъ становой квартиры, обезоружила стражника, избила пристава и волостного старшину и подожгла домъ графа Шереметьева. Приставъ, отступая, соединился съ подоспѣвшей полуротою и предложилъ толпѣ разойтись. Толпа не подчинялась и стрѣляла. Тогда войска дали четыре залпа; толпа разбѣжалась. Убиты 2, ранено 13 челов. Въ Борисовку съ воинскимъ отрядомъ прибылъ генералъ-маіоръ Литвиновъ и предложилъ населенію, подъ угрозой бомбардировки, выдать отобранное у полиціи оружіе. До истеченія назначеннаго срока выборные отъ слободы принесли на колѣняхъ раскаяніе прибывшему губернатору и выдали оружіе. Подстрекатели выяснены; часть ихъ скрылась, пятеро арестованы. Большинство виновниковъ—подростки и хулиганы. Толпа дѣйствовала подъ ихъ давленіемъ. Теперь въ Борисовкѣ спокойно. Движеніе не было аграрнымъ. Населеніе состоитъ изъ кустарей-богомазовъ и не занимается земледѣліемъ, а землю отдаетъ въ аренду. (ПА)

— Арестованный вчера суджанской полиціей бывшій членъ Думы Соломко, по распоряженію губернатора, освобожденъ. (ПА).

*Гельсингфорсъ, 19 VII. (Оффиціальн. корр.). Движеніе въ порту подавлено. Скатуденъ занятъ войсками. Магистратъ обратился къ населенію съ воззваніемъ, приглашая жителей, во избѣжаніе столкновеній и несчастій, вести себя спокойно и мирно, только въ исключительныхъ случаяхъ выходить изъ дому и всячески содѣйствовать властямъ въ заботахъ по охраненію порядка. (ПА).

— (Оффиціальнаго корреспондента). Между станціями Рихимяки и Рютиля 18-го іюля взорванъ мостъ. На мѣстѣ взрыва оставлена стража красной гвардіи. 80 вооруженныхъ красногвардейцевъ рабочихъ, захвативъ паровозъ и два вагона, силою заставили машиниста повести поѣздъ и испортили полотно между станціями Дикарсбю и Корсо, вслѣдствіе чего отмѣненъ сѣверный ночной поѣздъ. Въ виду поврежденій полотна, желѣзнодорожное движеніе затруднительно. (ПА).

— Ночью при содѣйствіи воинскаго эшелона путь Выборгской желѣзнодорожной вѣтки возстановленъ. Прибыли подкрѣпленія. Всеобщая забастовка носитъ пока частичный характеръ. Сеймъ обратился къ народу съ призывомъ къ порядку. Красная гвардія въ нѣкоторыхъ мѣстахъ испортила телеграфъ. Сообщеніе съ крѣпостью возстановлено. Въ Свеаборгѣ ночью была стрѣльба, продолжавшаяся и утромъ. Прибытіе войскъ даетъ надежду на скорое подавленіе безпорядковъ на смежныхъ съ крѣпостью островахъ. (ПА)

— При установленіи порядка въ Скатуденѣ обезоружено 100 матросовъ и 11 частныхъ лицъ; арестованные, они содержатся подъ военнымъ карауломъ. (ПА).

— Изъ Вильманстрада выѣхалъ въ Гельсингфорсъ командиръ 22-го корпуса. Ожидаются войска. (ПА).

— Въ понедѣльникъ въ Свеаборгѣ взбунтовались минная рота и артиллерія и заняли три острова, съ которыхъ стрѣляютъ по крѣпости. Есть убитые и раненые. Женщины и дѣти покинули крѣпость. Гарнизонъ крѣпости усиленъ подкрѣпленіями. Вчера, утромъ, въ управленіи гельсингфорскаго порта возмутились матросы и подняли надъ казармами красный флагъ. По нимъ открыли стрѣльбу 3 крейсера, стоявшія на рейдѣ. Казармы частью разрушены. Портъ былъ отрѣзанъ высланной изъ города пѣхотой. Къ 5 часамъ дня безпорядки были подавлены. Сдалось 110 матросовъ и 11 частныхъ лицъ. (РА).

— Начальникомъ красной гвардіи издано воззваніе, призывающее ко всеобщей забастовкѣ, но не встрѣтившее сочувствія. Красными гвардейцами повреждена въ нѣсколькихъ мѣстахъ желѣзнодорожная линія, съ цѣлью воспрепятствовать движенію военныхъ поѣздовъ. Движеніе успѣшно возстанавливается. Стрѣльба продолжается. (РА).

— (Оффиц. корресп.). Возобновился артиллерійскій огонь по крѣпости. Въ городъ привозятъ раненыхъ. Гарнизонъ крѣпости вѣренъ долгу и усиленъ пѣхотою. Въ городѣ волненіе красной гвардіи. Возстановлено сообщеніе съ крѣпостью. Возмущеніе началось съ заявленія неудовольствія минной ротой. Къ движенію присоединилась значительная часть крѣпостной артиллеріи. Съ прибытіемъ 2 ротъ изъ города и усиленіемъ гарнизона мятежники удалились на 3 прилегающіе укрѣпленные острова, откуда ночью открыли по крѣпости ружейный и артиллерійскій огонь. Гарнизонъ крѣпости отвѣчалъ. Вчера, днемъ, перестрѣлка прекратилась, но сообщеніе прервано. Ночью возобновился артиллерійскій огонь, продолжавшійся съ перерывами утромъ и днемъ. Сюда доставлены пароходомъ женщины и дѣти изъ крѣпости. Общее положеніе не измѣнилось, но усиленъ количественно составъ обороны. Потери крѣпости опредѣляются единицами, больше потеряли мятежники. Ночью въ военномъ госпиталѣ скончался отъ 4 пулевыхъ ранъ офицеръ крейсера „Финнъ" мичманъ Деливронъ, сорвавшій вчера подъ огнемъ у мятежниковъ красный флагъ на Скатуденѣ. (РА).

**Тифлисъ**, 19 VII. Въ урочищѣ Дашлагаръ, Дагестанской области, въ штабъ-квартирѣ Самурскаго пѣхотнаго полка 17 іюля 5 ротъ взбунтовались и убили командировъ полка и баталіона, 2 офицеровъ и полкового священника. Изъ Грознаго командированы войска для усмиренія. Изъ Тифлиса командированъ 4-й стрѣлковый баталіонъ. (ПА)

**Ялта**, 19 VII. Надъ горнымъ хребтомъ Яйла у Ялты пронесся тифонъ. Горные потоки затопили промышленную часть Ялты. Базарная площадь и часть портовой территоріи превратились въ бушующее море. Несчастій съ людьми не было. Наводнена также деревня Дерекой. (ПА).

**Юзовка**, 19 VII. Забастовали 4000 рабочихъ Братскаго рудника, Рыковскихъ копей и завода Боссе-Геннефельдъ. (ПА).

**Пятигорскъ**, 19 VII. Скоропостижно скончался отъ кровоизліянія въ мозгъ профессоръ новороссійскаго университета докторъ Богдановъ. (ПА).

*Ростовъ-на-Дону, 19 VII. Организовано телефонное сообщеніе Ростова-на-Дону съ Новочеркасскомъ. (РА).

*— Забастовка судовыхъ командъ прекратилась. (РА).

**Новочеркасскъ**, 19 VII. При разсѣяніи митинга рабочихъ нѣсколько человѣкъ ранено. (РА).

**Одесса**, 19 VII. Военнымъ судомъ мѣщанинъ Титтель, за храненіе бомбы, приговоренъ къ 4 годамъ каторги. (РА).

— Вслѣдствіе чрезмѣрныхъ требованій адмиралтейство Русскаго О-ва закрыто; рабочіе разсчитаны. (РА).

— Въ порту стачка рабочихъ, занимающихся нагрузкой пароходовъ зерномъ; работа совершенно остановилась; предъявлены экономическія требованія. (ПА).

— Анархисты съ револьверами и бомбой, подъ предводительствомъ женщины, захватили типографію „Новаго Обозрѣнія" и отпечатали нѣсколько тысячъ прокламацій съ объясненіемъ убійства Покотиловымъ директора южно-русскаго Общества печатнаго дѣла. (ПА).

— Забастовка таможенной артели закончилась; установленъ восьмичасовой день, повышена плата. Забастовали мѣрщики зернового хлѣба на станціи „Одесса-Пересыпь". (РА)

**Землянскъ**, 19 VII. Крестьянскія волненія, охватившія уѣздъ, стихли. (ПА).

**Кременчугъ**, 19 VII. Ливнемъ затопило низменныя части города; убытки значительные. (РА).

**Бахмутъ**, 19 VII. Затоплены шахты товарищества Рутченковскихъ копей, Успенскаго рудника и французской компаніи. Изъ шахтъ предварительно выведены лошади и снята вся прислуга. Убытки громадные. (РА).

— Забастовка охватила весь Юзовскій районъ, въ общемъ 9,000 рабочихъ. Всюду спокойно. (РА).

**Кіевъ**, 19 VII. Городскимъ головой избранъ стародумецъ Дьяковъ. (РА)

— Въ политехникумъ подано 600 прошеній, въ томъ числѣ 15 отъ женщинъ. (РА)

**Варшава**, 19 VII. На Граничной улицѣ въ магазинѣ спичекъ Лапшина 6 неизвѣстныхъ похитили 1,000 руб. и скрылись. (РА).

— Ограблена винная лавка. (РА).

— Арестованный по подозрѣнію въ освобожденіи 10 политическихъ, помощникъ начальника слѣдственной тюрьмы Доренговскій освобожденъ и назначенъ помощникомъ начальника уголовной тюрьмы. (РА).

**Вильна**, 19 VII. Прекратили забастовку наборщики „Виленскаго Вѣстника"; требованія удовлетворены. Открыта типографія Ромма, запечатанная за помѣщеніе въ „Газманѣ" выборгскаго воззванія. (РА)

**Гомель**, 19 VII. Торжественно погребенъ убитый почтальонъ, сопровождавшій почту въ Вѣтку. (РА)

**Радомъ**, 19 VII. Въ Опатовскомъ уѣздѣ неизвѣстными убитъ стражникъ, а другой раненъ. (РА)

**Митава**, 19 VII. Задержанъ бѣжавшій изъ Либавы матросъ, присужденный къ четырехлѣтней каторгѣ. (РА).

— Въ Фридрихштадтскомъ уѣздѣ задержанъ скрывавшійся мятежникъ, и грабитель Узолъ; при немъ было оружіе и 155 прокламацій. (РА).

**Рига**, 19 VII. Кромѣ большинства типографій, бастуютъ 11 фабрикъ, всего 3,600 рабочихъ. Портовые рабочіе приступаютъ къ работамъ. (ПА).

**Яранскъ**, 19 VII. Въ 2 волостяхъ появилась сибирская язва; пало 26 головъ. (РА).

**Ярославль**, 19 VII. Земской управой приняты обратно уволенные за забастовку служащіе ветеринарнаго отдѣла. (РА).

**Казань**, 19 VII. Красный Крестъ ассигновалъ 20,000 рублей на организацію помощи страдающему отъ неурожая населенію. (РА).

— Забастовавшіе татары завода Зальма приступили къ работѣ; зачинщики уволены. (РА).

— Конфискованы всѣ прогрессивныя газеты. (РА).

**Тверь**, 19 VII. Толки, объ убійствѣ священника въ селѣ Клобуковѣ, попавшіе въ газеты, не основательны. Обострившіяся между прихожанами и священникомъ отношенія, по поводу постройки причту дома, разрѣшились мирно. (РА).

**Владивостокъ**, 19 VII. На улицѣ убитъ 4 выстрѣлами изъ револьвера помощникъ пристава Казанбіевъ; подозрѣваемый въ убійствѣ задержанъ. (РА).

*Лондонъ, 19 VII (1 VIII). Въ палатѣ общинъ министръ колоній сообщилъ, что по трансваальской конституціи совершеннолѣтніе мужчины, проживше въ Трансваалѣ шесть мѣсяцевъ, получатъ право выборовъ въ парламентъ, за исключеніемъ солдатъ англійскаго гарнизона. Въ парламентѣ 69 членовъ; вторая палата состоитъ изъ 15 членовъ, назначенныхъ въ первый разъ правительствомъ и избираемыхъ изъ второго парламента. Парламентъ избирается на 5 лѣтъ (РА)

**Парижъ**, 19 VII (1 VIII). Соглашеніе относительно франко-швейцарскаго торговаго договора состоялось. Конфликтъ законченъ. (РА)

*Цетинье, 19 VII (1 VIII). 12 православныхъ учащихся, возвращавшихся изъ Ускюба въ Черногорію, подверглись нападенію мусульманъ: двое убиты. (РА).

*Софія, 19 VII (1 VIII). По послѣднимъ свѣдѣніямъ, въ Филиппополѣ разрушено 300 магазиновъ. Убытокъ — въ нѣсколько милліоновъ. Убито трое, изъ коихъ одинъ грекъ. Греки бѣжали въ сосѣднія болгарскія деревни. Въ Бургасѣ толпа завладѣла греческой церковью и школой. (РА).

**Вѣна**, 19 VII (1 VIII). „Neue Freie Presse" говоритъ: „возможно, что великія державы совѣтуютъ Софіи представленія въ пользу преслѣдуемыхъ грековъ". (РА).

**Бѣлградъ**, 19 VII (1 VIII). Пашичъ отвѣчалъ въ скупщинѣ на запросъ по поводу конфликта съ Австріей. Ораторы оппозиціи, порицая министерство, выразили, однако, готовность поддержать правительство въ борьбѣ. (РА).

**Калькутта**, 19 VII (1 VIII). Переговоры между Китаемъ и Англіей о постройкѣ желѣзной дороги Бирма—Китай близятся къ концу. (РА).

**Танжеръ**, 19 VII (1 VIII). Министръ увѣдомилъ дипломатическій корпусъ, что иностранцы—владѣльцы табачныхъ фабрикъ должны продать ихъ до января, въ виду права султана на введеніе табачной монополіи. (РА).

*(Случайная).*

**Куяльницкій лиманъ** 19 VII. На Куяльницкомъ лиманѣ началась вторая половина сезона; погода благопріятствуетъ леченію; лиманныя лечебницы отпускаютъ ежедневно около 3,000 ваннъ. Ежечасное сообщеніе съ Одессой поддерживается 40 поѣздами. *Комитетъ Общества благоустройства и администрація городского лечебнаго заведенія.*

## БИРЖЕВАЯ ТЕЛЕГРАММА.

*С.-Петербургск. Телеграфн. Агентства*

**18-го іюля 1906 года.**

Вексельный курсъ.

| | | |
|---|---|---|
| на Лонд. за 10 ф. стерл. | — | — |
| „ Берл. за 100 г. марокъ | — | — |
| „ Парижъ за 100 фран. | — | — |
| „ Амстердамъ за 100 гол. флор. | — | — |
| „ Вѣна за 100 кронъ | — | — |
| „ Копенгагенъ за 100 кронъ | — | — |

Государственные займы, ипотечныя и дивидендныя бумаги.

| | СДѢЛКИ Круп. | Мелк. |
|---|---|---|
| 4½% Гос. заемъ 1905 г. | 88 | |
| I 5% внут. „ | 87⅜ | |
| II 5% внут. новый 1906 г. | 84⅝ | |
| 5% об-зател. Госул. Казн. 1904 г. | — | |
| 4% Государственная рента | 72½ | |
| 3½ % Закл. лис. Госуд. Дв. Зем. Бан. | 63⅝ | |
| 5% I Внут. съ выигр. займа 1864 г. | — | 359 |
| 5% II „ „ „ „ 1866 г. | — | 259 |
| 5% Закл. съ выигр. лист. Г. Д. З. Б. | 225 | 225 |
| 4½% Облигац. С.-Петер. Г. К. О. | — | 78¼ |
| 5½% „ Одесскаго „ „ „ | — | |
| 5% „ „ „ „ „ | — | 92½ |
| 4½ % „ „ „ | 69¾ | |
| 4½% Закл. лист. Зем. Б. Хер. губ. | 69 | |
| 4½ % „ „ Бес. Тавр. Зем. Б. | — | 69¼ |
| 4½% „ „ Виленскаго Зем. Б. | — | 71¾ |
| 4½ % „ „ Донского „ „ | 69⅝ | |
| 4½% „ „ Кіевскаго „ „ „ | — | 71 |
| 4½ % „ „ Полтавск. „ | 70⅝ | 70⅞ |
| 4½ % „ „ Тульскаго „ „ | — | 74¼ |
| **АКЦІИ.** | | |
| Пар. Общ. „Кавказъ" и „Меркурій" | — | 103½ |
| Русск. для внѣшн. Торг. Банка | — | 340 |
| Русско-Китайскаго Банка | — | 276 |
| Русско-Торгово-Промыш. Банка | — | 250 |
| С.-Пет. Международ. Ком. „ | 389 | |
| С.-Пет. Учетн. и Ссудн. „ | 408 | |
| С-Пет. Частн. и Коммерч. „ | — | 158 |
| Донского „ „ „ | 390 | |
| С.-Петерб.-Тульск. „ | — | 232 |
| Харьковскаго „ „ | 178 | |
| Бакинскаго Нефтян. О-ва „ | 576 | |
| Каспійскаго Товарищества | 3950 | |
| Нефтепр. и Торг. О-ва Манташ. и К°. | — | 142 |
| **ПАИ.** | | |
| Т-ва Нефтян. Пром. Бр. Нобель | — | 8570 |
| **АКЦІИ.** | | |
| Брянскаго Каменноугольн. О-ва | — | |
| Брянск. Рельс.-Прок. Мет. Завода | — | |
| О-ва Жел. Стал. и Мет. Зав. „Сорм." | — | 170 |
| Коломен. Машин. Завода | 433 | |
| Мальцовскаго Завода | 390 | |
| Путиловскаго завода | — | |
| Русско-Балт. Вагоност. Завода | — | |
| Русс. Паровоз. и Механ. О-ва (Буэ) | — | |
| С.-Петерб. Метал. Завода | — | |
| Русс. О-ва Маш. Завода „Гартманъ" | — | 330 |
| Никополь-Маріуполь О-ва | — | 61 |
| Вагоностр. и Мех. Зав. „Фениксъ" | — | 235 |
| Донецко-Юрьевскаго О-ва | — | |

Подъ вліяніемъ слуховъ объ участіи въ составѣ министерства видныхъ общественныхъ дѣятелей, съ дивидендными очень твердое и оживленное.

Съ фондами спокойно.

Съ выигрышными къ концу слабѣе.

## Къ роспуску Государственной Думы.

„Gaulois", какъ передаетъ „Нов. Вр.", сообщаетъ разговоръ своего петербургскаго сотрудника, переданный въ Парижъ по телеграфу, съ однимъ изъ членовъ нашего кабинета. Разговоръ начался съ вопроса корреспондента, почему созывъ Думы назначенъ лишь на конецъ февраля, на что его собесѣдникъ далъ слѣдующее объясненіе: Столыпинъ полагаетъ, что, прежде чѣмъ приступить къ созыву собранія, имѣющаго провести въ жизнь конституцію и придать ей необходимые органы въ административномъ строѣ, Россіи надлежитъ ввести измѣненія, которыя согласовали бы этотъ строй со вводимой реформой. До созыва новыхъ представителей онъ предполагаетъ согласовать администрацію страны съ конституціонными началами такъ, чтобы у Думы не было соблазна выходить изъ опредѣленной ей роли и расширять безпредѣльно свои функціи. При созывѣ въ февралѣ ей придется считаться съ совершившимися фактами. Главныя реформы, предполагаемыя премьеромъ, слѣдующія: судебная, полицейская, аграрная и пересмотръ законовъ объ евреяхъ. Столыпинъ предполагаетъ возродить судебную реформу 1864 года и пополнить ее расширеніемъ компетенціи мировыхъ судей. Относительно евреевъ Столыпинъ признаетъ, что если съ одной стороны они и были участниками революціоннаго движенія, то съ другой—ихъ положеніе, если и не оправдываетъ, то до нѣкоторой степени объясняетъ ихъ дѣйствія. Новый премьеръ надѣется от-

* Телеграммы, помѣченныя звѣздочкой, были напечатаны въ отдѣльномъ приложеніи.

влечь ихъ отъ революціонной дѣятельности.

---

16-го іюля въ Петербургѣ, какъ сообщаетъ „Новое Время", прибылъ бывшій членъ Государственной Думы Родичевъ.

---

На возвратномъ пути изъ Лондона Родичевъ, Ковалевскій, Острогорскій и Свѣчинъ, по словамъ „Русск. Вѣд.", провели четвергъ въ Берлинѣ, гдѣ были приглашены на банкетъ, устроенный политическими дѣятелями и журналистами. Родичевъ произнесъ рѣчь, во время которой обратился къ своимъ нѣмецкимъ хозяевамъ съ вопросомъ, не выступитъ ли императоръ Вильгельмъ съ оружіемъ въ защиту монархической идеи, но получилъ въ отвѣтъ категорическое „нѣтъ". Высказавъ затѣмъ предположеніе, что главнымъ вдохновителемъ роспуска Думы былъ Побѣдоносцевъ, Родичевъ утверждалъ, что отвѣтъ на роспускъ Думы, можетъ-быть, послѣдуетъ только черезъ нѣсколько мѣсяцевъ, но онъ непремѣнно будетъ. Возвращеніе абсолютизма невозможно и совершенно безнадежно. Ковалевскій произнесъ тостъ въ честь нѣмецкихъ друзей Россіи и благодарилъ ихъ за выраженныя ими чувства симпатіи.

---

„Бирж. Вѣд." сообщаютъ, что дворянину В. В. Хижнякову, секретарю и редактору трудовъ Императорскаго вольно-экономическаго Общества, занимающему видное положеніе въ этомъ Обществѣ, объявлено полиціей распоряженіе отъ градоначальника объ арестованіи его въ административномъ порядкѣ на 1 мѣсяцъ за демонстративныя дѣйствія на петербургской станціи Финляндской желѣзной дороги 11-го іюля при встрѣчѣ бывшихъ членовъ Государственной Думы, прибывшихъ изъ Выборга.

## Къ слухамъ о новомъ кабинетѣ.

„Своб. Жизнь" сообщаетъ изъ вполнѣ достовѣрныхъ источниковъ, что переговоры Столыпина съ Д. Н. Шиповымъ, кн. Г. Е. Львовымъ и Н. Н. Львовымъ потерпѣли полное крушеніе. Послѣдними было поставлено условіемъ своего вступленія въ министерство изданіе правительственнаго сообщенія, съ которомъ были бы сняты всѣ предшествовавшія правительственныя обвиненія Государственной Думы, указывалось бы на то, что правительство не подготовило для нея законопроектовъ и не создало нормальныхъ условій для ея дѣятельности; затѣмъ въ сообщеніи должно быть заявлено о созывѣ не позже декабря новой Думы, которая разсмотрѣла бы бюджетъ на 1907 годъ и немедленно по созывѣ образовала бы новое министерство изъ думскаго большинства. На переходное же министерство должна быть возложена задача немедленно провести законы объ амнистіи, отмѣнѣ смертной казни, снятіи всѣхъ чрезвычайныхъ положеній и составленіи новаго положенія о всеобщихъ и прямыхъ выборахъ. Въ субботу, 15-го іюля, Столыпинъ заявилъ, что онъ вполнѣ сочувствуетъ этимъ мѣрамъ и находитъ ихъ необходимыми для успокоенія страны, но безусловно противъ обнародованія правительственнаго сообщенія, обязывающагося провести ихъ, такъ какъ это являлось бы уступкой революціонному движенію и подорвало бы авторитетъ правительства. Послѣ этого заявленія всякіе дальнѣйшіе переговоры были прекращены.

— Изъ другого, не менѣе авторитетнаго источника та же газета сообщаетъ, что отказъ Д. Н. Шипова, кн. Г. Е. Львова и Н. Н. Львова имѣлъ послѣдствіемъ бурную сцену объясненій между договаривавшимися сторонами. Когда выяснилось, что соглашеніе между ними невозможно, премьеръ-министръ ядовито замѣтилъ:

— Вы не хотите быть съ нами, значитъ вы—съ революціей.

Кн. Львовъ гнѣвно вскочилъ съ мѣста и въ рѣзкой отповѣди указалъ г. Столыпину на всю абсурдность мысли—„кто не съ нынѣшнимъ правительствомъ, тотъ съ революціонерами".—Мы никогда не будемъ революціонерами,—говорилъ кн. Львовъ,—но никогда не будемъ и съ нынѣшнимъ правительствомъ".

Этой рѣзкой сценой и закончилось свиданіе.

Съ своей стороны „Новое Время" сообщаетъ: образованіе кабинета можетъ ститаться почти совершившимся фактомъ. Переговоры, которые общественные дѣятели вели съ премьеръ-министромъ въ теченіе прошлой недѣли закончились, точно также, какъ и совѣщанія представителей прогрессивно-умѣренныхъ партій, изъ среды которыхъ приглашены новые министры. Условія, на выполненіи которыхъ общественныя дѣятели настаивали, правительствомъ приняты. Лица, пользующіяся большой популярностью въ широкихъ слояхъ населенія, входятъ въ составъ кабинета цѣлою группою. Имъ передаются портфели слѣдующихъ 5-ти министерствъ: юстиціи, народнаго просвѣщенія, земледѣлія и землеустройства, торговли и промышленности и государственнаго контроля. Министромъ юстиціи называютъ одного изъ выдающихся юристовъ, имѣющаго весьма крупное имя, министромъ народнаго просвѣщенія—профессора-историка, хорошо извѣстнаго не только въ Россіи, но и заграницей. Остальныя имена всѣ сообщались: министръ торговли и промышленности—А. И. Гучковъ, земледѣлія и землеустройства—Н. Н. Львовъ, бывшій саратовскій депутатъ и государственный контролеръ—графъ П. А. Гейденъ. Второе условіе вступленія названныхъ лицъ въ кабинетъ — выполненіе опредѣленной, заранѣе намѣченной программы также можно считать принятымъ. Правительство рѣшительно вступаетъ на путь либеральныхъ реформъ, которыя будутъ осуществлены въ ближайшее время и должны внести необходимое успокоеніе въ населеніе. На первую очередь ставятъ постепенную отмѣну всѣхъ исключительныхъ законовъ и въ связи съ этимъ отмѣну смертной казни. Затѣмъ, необходимымъ считается скорѣйшее проведеніе въ жизнь свободъ, возвѣщенныхъ манифестомъ 17-го октября, разработка аграрной реформы и другія мѣропріятія, насущность которыхъ выяснилась въ послѣднее время. Осуществленіе либеральныхъ реформъ при строгомъ соблюденіи законности и порядка должно подготовить почву для работъ новой Думы. Вопросъ о сформированіи кабинета долженъ былъ выясниться окончательно къ 19 іюля и останется ожидать только утвержденія новыхъ министровъ.

## ПИСЬМА ИЗЪ БЕРЛИНА.

375.

*(Отъ нашего корреспондента).*

**Отголоски русскихъ событій въ Берлинѣ.—Народныя чаянія и разочарованія. Среди соціалъ-демократіи.**

Понедѣльникъ, 11 іюля, въ Берлинѣ замѣчательно напоминалъ своего историческаго предшественника въ февралѣ 1904 г., когда получено было извѣстіе объ объявленіи русско-японской войны. Какъ и тогда, германская столица засыпана была экстренными листками, ошеломившими берлинцевъ неожиданной и столь чреватой вѣроятными послѣдствіями вѣстью о роспускѣ Думы. Казалось бы, что это событіе внутренней русской политики, отъ вмѣшательства въ которую нѣмцы отмахиваются руками и ногами, не должно было волновать ихъ, а между тѣмъ можно было думать, что дѣло идетъ по меньшей мѣрѣ о собственномъ рейхстагѣ. Не только подъ первымъ впечатлѣніемъ короткой, но многозначительной телеграммы, но и до сихъ поръ ни о чемъ другомъ не говорятъ, а смятеніе, почти паника, охватившая биржу, еще не улеглась. Русскій 4% заемъ 1902 г., составляющій главный объектъ спекуляціи среди русскихъ цѣнностей, сразу упалъ на 5%, а курсъ до 212.

Печать въ зависимости отъ своего политическаго credo рѣзко относится къ правительственному шагу, но вездѣ почти красной нитью проходитъ ожиданіе крупныхъ событій, и многія статьи озаглавлены „передъ катастрофой". На бюрократическій столыпинскій кабинетъ большихъ надеждъ не возлагаютъ.

И въ Германіи, несмотря на кажущуюся тишину мертваго сезона, далеко не все благополучно, и подъ спокойной гладью чувствуется сильное волненіе, проникающее до самыхъ низинъ общественныхъ массъ. Народъ чувствуетъ, какъ все болѣе углубляется пропасть, отдѣляющая его отъ трона, какъ постепенно разрываются укрѣпленныя столѣтіями узы, органически спаявшія династію съ націей. Когда нѣсколько недѣль назадъ улицы и столбцы большинства газетъ огласились ликующими кликами „Hurra, drei Kaiser!", выражавшими настроеніе націи по поводу рожденія „третьяго императора", будущаго Вильгельма IV, то ясно было, какъ близко населеніемъ принимается къ сердцу это знаменательное семейное событіе королевскаго дома. Германская буржуазія въ общемъ настроена, несомнѣнно, строго монархически; она патріархально видитъ въ своемъ королѣ отца народа, въ его семьѣ—свою близкую семью, она радуется ея радостями и скорбитъ ея горестями. И патріоты твердо вѣрили, что это радостное событіе еще тѣснѣе спаяетъ короля-дѣдушку съ народомъ, что изъ царственной колыбели изольются лучи милости на многихъ безъ вины виноватыхъ, томящихся въ тюремныхъ застѣнкахъ, и на ихъ семьи. Но напрасно ждали амнистіи, она не пришла. И это не впервые: то же разочарованіе при бракосочетаніи кронпринца и серебряной свадьбѣ императорской четы. А отъ такого игнорированія народныхъ чувствъ и народныхъ чаяній не можетъ не заколебаться самый твердый, самый лойяльный монархизмъ. Правда, пока винятъ еще не самого монарха, но чувствуютъ, что тутъ что то не такъ и что чуждая народу и его настроенію придворная камарилья отдѣляетъ его отъ монарха глухой стѣной, черезъ которую до трона не доходитъ біеніе народнаго сердца. А какъ разъ за послѣднее время нѣтъ недостатка и въ другихъ доказательствахъ плохой освѣдомленности монарха благодаря его ближайшимъ совѣтчикамъ.

Такъ, въ Бреславлѣ разбирался на дняхъ сенсаціонный процессъ маіора Цандера и его супруги, которые обвинялись въ цѣломъ рядѣ мошенничествъ, въ ростовщичествѣ и во всякихъ темныхъ дѣлишкахъ. Между прочимъ выяснилось, что Цандеръ бралъ на себя доставленіе дворянскаго титула обуяннымъ неукротимымъ тщеславіемъ богатымъ бюргерамъ. Конечно, за приличный кушъ! Въ одномъ случаѣ помѣщикъ Бендеръ получилъ за полмилліона желанную частичку „фонъ", при чемъ деньги распредѣлились между карманами Цандера и представителей высшихъ сферъ. Императоръ, значитъ, введенъ былъ въ заблужденіе и даровалъ дворянскій титулъ человѣку безъ всякихъ заслугъ, но, очевидно, представленному въ ореолѣ таковыхъ подкупленными совѣтчиками.—Въ либеральныхъ кругахъ испортилъ также много крови благодарственный рескриптъ министру просвѣщенія Штудту по утвержденіи парламентомъ школьнаго законопроекта, носящаго, какъ извѣстно, печать клерикальной реакціи. Штудтъ сдѣланъ кавалеромъ высшаго ордена Чернаго Орла! И этотъ самый министръ выразился на-дняхъ въ одномъ изъ своихъ предписаній школьнымъ совѣтамъ о рабочей партіи, что она вся „лишена всякой нравственной выдержки" и посему соціалъ-демократы не должны быть даже учителями гимнастики. Это настоящій ударъ по лицу милліоновъ германскихъ гражданъ! 3 милліона избирателей заклеймлены печатью безнравственности и при этомъ министромъ, очевидно persona gratissima при дворѣ. Неужели такого же мнѣнія и самъ монархъ?

И радикальная печать напоминаетъ, съ какимъ восторгомъ Вильгельмъ II отозвался о министрѣ—Мильеранѣ, съ какимъ искреннимъ чувствомъ жалъ онъ руку соціалиста-бургомистра Копенгагена Іенсена. Императоръ, значитъ, другого мнѣнія о рабочей партіи: какъ же приближаетъ онъ къ себѣ человѣка совершенно другого образа мыслей?! Непонятныя противорѣчія на всякомъ шагу!

Эта неустойчивость, эти вѣчные зигзаги новокурсной политики, конечно, очень ко двору радикаламъ. На выборахъ они одерживаютъ одну побѣду за другой, и даже округъ Евгенія Рихтера, этотъ давній оплотъ либерализма, гдѣ предстоятъ вторичные выборы, несомнѣнно перейдетъ къ соціалъ-демократамъ.

Зато въ самой партіи далеко не все благополучно, чувствуется, что трещины взаимнаго непониманія идутъ все глубже, и, кто знаетъ, расколъ, быть можетъ, ближе, чѣмъ кажется. Даже незыблемый престижъ папы-Бебеля значительно палъ, главнымъ образомъ благодаря противорѣчіямъ, въ которыя онъ запутался по вопросу о генеральной стачкѣ: въ противоположность возвеличенію этого метода классовой борьбы на іенскомъ конгрессѣ Бебель выразился недавно о всеобщей стачкѣ, какъ о палкѣ о двухъ концахъ, которая рабочихъ можетъ еще больнѣе ударить, чѣмъ буржуазію и правительство, а потому непригодной даже для подспорья въ парламентской борьбѣ. Въ средѣ ортодоксовъ-марксистовъ это „негатство" вызвало цѣлую бурю, въ журналѣ „Die Gleichheit" Бебеля клеймятъ „наглымъ лжецомъ", и правовѣрные марксисты призываются къ образованію своей новой партіи. Предстоящій конгрессъ въ Мангеймѣ обѣщаетъ быть еще болѣе бурнымъ, чѣмъ его знаменитый дрезденскій предшественникъ.

Какъ бы то ни было, число сторонниковъ всеобщей забастовки въ партіи незначительно; активныхъ антиправительственныхъ демонстрацій въ близкомъ будущемъ ожидать не слѣдуетъ; зато дѣлается очень много для болѣе энергичной и систематической борьбы съ капиталистическимъ обществомъ.

Такъ, къ осени открываются спеціальные курсы для подготовленія агитаторовъ, редакторовъ, ораторовъ, въ лицѣ которыхъ соціалъ-демократія пріобрѣтаетъ опытныхъ и широкообразованныхъ пропагандистовъ соціалистическихъ идей и бойцовъ противъ буржуазіи. Далѣе, основанъ спеціальный органъ „Socialdemokratische Partei-Korrespondenz", который будетъ какъ бы складомъ сырого матеріала для соціалистической печати. Наконецъ, въ Берлинѣ открывается осенью большой народный театръ, гдѣ будутъ даваться пьесы исключительно соціалистическаго характера.

Л. Л.

Berlin, 13 (26) VII 1906.

## ОБОЗРѢНІЕ ГАЗЕТЪ и ЖУРНАЛОВЪ.

*** Г. Рославлевъ („Спб. Вѣд.") ищетъ въ рецептѣ спасенія Россіи, предложенномъ г. Столыпинымъ, новыхъ снадобій или новыхъ дозъ, и не находитъ.

Увы! Снадобья все тѣ же, да и дозы почти не колеблются! Новый премьеръ не хочетъ сидѣть въ вагонѣ mixte, на одной половинѣ котораго написано: „революція", на другой—„реакція": вагонъ этотъ сошелъ съ рельсовъ подъ гр. Витте и врядъ-ли кто, въ ближайшемъ будущемъ, въ него сядетъ. Желательно найти такой вагонъ, въ которомъ не было бы перегородокъ, и пассажиры всѣхъ оттѣнковъ и состояній сидѣли бы плотно прижатые другъ къ другу, имѣя право двигаться, дышать, спать и ѣсть, но безсильные двинуться отъ тѣсноты, задыхаясь отъ духоты, не будучи въ состояніи уснуть въ неудобныхъ позахъ, голодные за неимѣніемъ ѣды. Гр. Витте думалъ, что, спаривъ революцію съ реакціей, онъ этимъ взаимно ихъ парализируетъ; новый премьеръ полагаетъ, что, упершись спиной въ реакцію, а кулаками въ революцію, онъ этимъ судорожнымъ движеніемъ очиститъ достаточно мѣста для воплощенія въ жизнь обѣщанныхъ либеральныхъ реформъ.

Автору кажется, что заблужденіе кроется и тамъ, и здѣсь. Какъ нельзя было разсчитывать, что плюсъ на минусъ политическаго возбужденія дастъ нуль, такъ же опрометчиво разсчитывать, что два тока современнаго политическаго напряженія—революціонный и реакціонный—можно изолировать другъ отъ друга и отъ окружающей жизни мѣрами справедливой строгости, стальной закономѣрности. Опрометчиво это прежде всего потому, что

ни та, ни другая сторона не признаютъ этой справедливости, не признаютъ законовъ, бьющихъ однимъ концомъ по революціи, другимъ по реакціи. Драма современной русской власти—не въ томъ, что она дрябла: этотъ фазисъ болѣзни власти Россія уже пережила. Драма—въ томъ, что русская жизнь, какъ ржавой лѣтина, уже переросла покрывающее ее одѣяло законности и власти,—и что, вслѣдствіе этого, обречены зябнуть или ноги, или плечи наши. Вся русская политика послѣдняго тридцатилѣтія заключалась въ томъ, что одѣяломъ власти окутывали то ноги, то плечи русской жизни, упорно требуя, чтобы жизнь эта скорчилась и довольствовалась короткимъ покровомъ. Она корчилась. Но позорная война судорожно распрямила ее. Уже при Плевѣ обнажились ноги. Кн. Мирскій обнажилъ плечи. Гр. Витте быстро дергалъ одѣяло отъ плечъ къ ногамъ и обратно. Г. Столыпинъ, кажется, надѣется удлинить одѣяло либеральными реформами. Но для этого нужно, чтобы подъ одѣяломъ лежали смирно. А ржавій лѣтина лежать смирно не хочетъ... Дай Богъ г. Столыпину успѣха! Если бы ему посчастливилось пришить къ старому режиму новый край и тѣмъ укутать все тѣло наше—и на томъ спасибо. Россія поставила бы ему памятникъ. Но надежды на это мало.

Конечно, мало, если судить не по словамъ, а по дѣйствіямъ новаго премьера, первые шаги котораго по пути успокоенія страны весьма мало отличаются отъ шаговъ гр. Витте и Дурново.

## Объ истинной талантливости и объ истинномъ либерализмѣ.

„XX Вѣкъ" приводитъ шесть изъ тѣхъ семи смертныхъ грѣховъ, за которые была распущена Дума. Вотъ они:

1) дерзостныя требованія Думы; 2) агитація отдѣльныхъ депутатовъ (подразумѣвались и редакторы газетъ, члены Думы); 3) дерзостное неуваженіе къ Верховной власти, выразившееся въ порицаніи ея дѣйствій; 4) покушеніе на захватъ исполнительной власти; 5) воззваніе рабочихъ депутатовъ; 6) революціонная дѣятельность членовъ Думы въ столицѣ и провинціи.

Оффиціозная „Россія" добавляетъ и седьмой. Оказывается, Дума была не только скопищемъ дерзостныхъ посягателей на Верховную власть, но еще и сбродомъ всевозможныхъ бездарностей, неспособныхъ ни на какую работу. Она доказала полное безсиліе справиться съ предложенною ей задачею, а потому была за ненадобностью распущена.

Теперь на смѣну бездарной Думѣ выступаетъ даровитое министерство Столыпина, которое обѣщаетъ намъ обновить весь государственный строй и отвести старый режимъ въ область преданій. Ни болѣе, ни менѣе.

По сообщенію газетъ, Столыпинъ принялся за обновленіе крайне ретиво. Настолько ретиво, что вызываетъ даже насмѣшливыя улыбки со стороны своихъ болѣе старыхъ и опытныхъ коллегъ. Эти коллеги считаютъ поставленныя кабинету задачи „праздными затѣями". Очевидно, они понимаютъ, что чиновникамъ, хотя бы и настолько даровитымъ, какъ тѣ, что засѣдаютъ въ кабинетѣ Столыпина, съ такой работой не справиться, разъ они за 20 лѣтъ не подвинули ни на шагъ разработки новаго уголовнаго уложенія и за 9 лѣтъ не успѣли закончить начатой въ 1897 г. всероссійской переписи.

Непонятно только, почему Столыпину такъ хочется привлечь въ свой талантливый кабинетъ тѣхъ самыхъ людей, которыхъ ему пришлось разогнать, благодаря ихъ полной бездарности. Очевидно, онъ думаетъ, что страна вѣритъ его талантамъ меньше, чѣмъ онъ самъ, и хочетъ хоть немного заручиться ея довѣріемъ. Чѣмъ окончатся эти попытки, еще пока неизвѣстно. Но пока гр. Гейденъ заявилъ сотруднику „XX Вѣка", что никто изъ его партіи въ кабинетъ не вступитъ, ибо „принять на себя отвѣтственность за совершаемыя другими членами кабинета незакономѣрныя дѣйствія не согласится ни одинъ политическій дѣятель".

Послѣ такой откровенной отповѣди со стороны столь благомыслящаго дѣятеля, какъ графъ Гейденъ, Столыпинъ долженъ бы оставить мысль о включеніи въ кабинетъ общественнаго элемента.

Да если бы тѣ дѣятели, которыхъ онъ намѣтилъ, и согласились принять портфели, а вмѣстѣ съ ними и „отвѣтственность за незакономѣрныя дѣйствія" кабинета, то это дѣлу довѣрія не поможетъ, ибо эти дѣятели, несмотря на все свое благомысліе, сами, какъ показали выборы, довѣріемъ страны не пользуются.

Помимо довѣрія Россіи Столыпину, взявшемуся за продолженіе старой политики, во что бы то ни стало, необходимо добиться и довѣрія Западной Европы, а также убѣдить ее, что онъ взялся вовсе не за старое дѣло, а за совершенно новое.

Поэтому онъ поразительно благосклоненъ къ иностраннымъ интервьюерамъ и обнаруживаетъ передъ ними рѣдкую словоохотливость.

Особенно длиннымъ интервью Столыпинъ подарилъ корреспондента „Агентства Рейтера", которому заявилъ, что, по его мнѣнію, „твердое веденіе государственныхъ дѣлъ въ духѣ истиннаго либерализма будетъ сочувственно встрѣчено благомыслящими элементами общества".

Такимъ образомъ Столыпинъ желаетъ явить Россіи примѣръ *истиннаго* либерализма и, очевидно, полагаетъ, что тотъ либерализмъ, который мы до сихъ поръ видѣли въ Думѣ, не истинный. Тѣмъ болѣе, что, по словамъ министра, въ партіи к.-д. находится только „нѣсколько серьезныхъ людей, но есть и такіе, дѣйствительное стремленіе которыхъ заключается въ дискредитированіи Верховной власти". И надо полагать, что такихъ, по мнѣнію министра, большинство.

Изъ того, что министръ отозвался корреспонденту о Святополкъ-Мирскомъ и Витте „съ неодобреніемъ", ясно, что онъ и ихъ либерализмъ считаетъ тоже не истиннымъ.

Какой же либерализмъ, по его мнѣнію, истинный?

Очевидно тотъ, котораго онъ придерживается самъ и который онъ выразилъ слѣдующимъ образомъ: „Повторяю и особенно подчеркиваю, что въ нашей программѣ совершенно отсутствуетъ реакція, и что всѣ либеральныя реформы будутъ проведены, когда для этого будетъ подготовлена почва". „Революція должна быть подавлена, и только тогда могутъ быть установлены окончательныя и твердыя основы будущаго режима".

Это-то подавленіе и „подготовленіе почвы" и есть, очевидно, главный признакъ истиннаго либерализма.

Другимъ его признакомъ, повидимому, является полное несоотвѣтствіе между словомъ и дѣломъ. Въ то время какъ министръ разсылаетъ своимъ подчиненнымъ циркуляры съ предложеніемъ вести подавленіе революціи и „подготовленіе почвы" исключительно „закономѣрными" средствами, отличающимися „строгой обдуманностью", избѣгать „огульныхъ репрессій" и помнить, что „борьба ведется не съ обществомъ, а съ врагами общества", онъ самъ орудуетъ средствами совершенно противоположными.

Осудивъ „огульныя репрессіи", онъ сейчасъ же закрылъ въ Петербургѣ всѣ политическіе клубы оппозиціонныхъ партій и, по словамъ „Бирж. Вѣдомостей", разослалъ всѣмъ губернаторамъ оповѣщеніе, что никакіе съѣзды и митинги партіи „трудовой группы" и Народной свободы не будутъ допущены, и полиція, какъ городская, такъ и уѣздная, должна для пресѣченія принять безотлагательныя энергичныя мѣры, съ вызовомъ, на случай надобности, войскъ.

Это ли не „огульная репрессія"?

Въ то время, какъ онъ рекомендуетъ дѣйствія исключительно „закономѣрныя", онъ самъ, вопреки всѣмъ законамъ, возстановляетъ предварительную цензуру и конфискуетъ чуть ли не по десяти газетъ въ день, закрывъ предварительно ¾ всѣхъ существовавшихъ до него въ Петербургѣ. Это ли не „незакономѣрная" и притомъ „огульная репрессія"?

Словомъ, въ его попыткѣ расчистки почвы для проведенія либеральныхъ реформъ видно полное смѣшеніе тѣхъ понятій, которыя онъ предлагаетъ строго отличать своимъ подчиненнымъ: принявшись ревностно за свое дѣло, онъ уже не видитъ, гдѣ „общество", а гдѣ „враги общества", и подавляетъ и расчищаетъ все, что попадется подъ руку.

Чтобы эти мѣры отличались „строгой обдуманностью", этого, конечно, нельзя сказать уже хотя бы потому, что онѣ не достигаютъ той цѣли, которой добивается премьеръ. Они вызываютъ къ нему недовѣріе Запада.

Вотъ нѣсколько отзывовъ Запада о роспускѣ Думы. Беру нарочно умѣренныя газеты.

„Temps" предсказываетъ, что теперь умѣренные элементы будутъ поглощены крайними.

„Таковъ неизбѣжный результатъ роспуска Думы, и именно поэтому порицали мы эту мѣру. Возможно, что въ силу осадныхъ и военныхъ положеній манифестъ (выборгскій) не получитъ широкаго распространенія и не появится въ газетахъ. Но не нужно преувеличивать послѣдствій его замалчиванія, ибо фактъ роспуска—извѣстенъ. Всѣ знаютъ, что народъ въ теченіе семи мѣсяцевъ будетъ лишенъ представительныхъ учрежденій".

Даже благонамѣренная „тетка Фоссъ", какъ зовутъ нѣмцы свою „Vossische Zeitung", не выдержала и удивилась нашему правительству.

Тѣмъ не менѣе, Столыпинъ въ интервью съ корреспондентомъ „Wiener Tageblatt" напускаетъ на себя бодрости и увѣряетъ, что роспускъ Думы есть только расчистка почвы для насажденія истиннаго либерализма и вовсе не предвѣщаетъ реакціи. „Царь желаетъ сильнаго правительства для того, чтобы обезпечить Россіи мирное развитіе, а не для того, чтобы двинуть ее назадъ. Мнѣ предсказывали, что если я распущу Думу, дорога къ моему дому будетъ усѣяна трупами. Идя ко мнѣ, сколько вы насчитали ихъ? Конечно, въ провинціи будутъ безпорядки, но затѣмъ они прекратятся".

Но Европа, даже и оффиціальная, очевидно, мало придаетъ значенія такимъ увѣреніямъ и думаетъ, что предпринятая Столыпинымъ расчистка предназначается для насажденія чего то другого, а ужъ никакъ не либерализма.

О восклицаніи Кемпбелля-Баннермана по поводу роспуска Думы мы уже говорили.

Теперь Столыпину понадобилось для чего то оповѣщать европейскія правительства черезъ посланниковъ о томъ, что роспускъ Думы только временная мѣра, и что новая Дума будетъ обязательно созвана. Вѣдь, всѣ иностранныя

---

# ТИБОДЭ.

(Съ французскаго).

**Adolphe Chenevière.**

Я сѣлъ въ семь часовъ утра въ дилижансъ, который обслуживалъ участокъ между Нимомъ и Узе; было это въ первыхъ числахъ августа: воздухъ какъ бы застылъ, солнце жгло немилосердно; пыль отъ ногъ трехъ клячъ поднималась къ скамьѣ, гдѣ я сидѣлъ. Покусывая губы отъ сильнаго желанія какого-нибудь холоднаго напитка и мечтая о слѣдующей станціи, я разсматривалъ внимательно деревню Сенъ-Жерваси, которая раскинулась передъ нами на холмѣ. Сосѣдями у меня были съ одной стороны деревенскій торговецъ, который кочевалъ со своими товарами между Грезаномъ и Сенъ-Жерваси, а съ другой—слесарь, котораго мы подобрали около кузницы у дороги. Они оба дремали и только тогда открыли глаза, когда кондукторъ, доѣхавшій до вершины холма, остановился, чтобы дать передохнуть тремъ лошадямъ, дрожавшимъ отъ усталости и ослѣпленнымъ, какъ и мы, солнцемъ и пылью.

Кондукторъ, высокій худой старикъ съ смуглыми чертами морщинистаго лица, выражавшаго безропотность и утомленіе, во время этой короткой остановки, показывалъ намъ, по привычкѣ, концомъ своего длиннаго бича, домики деревни и дальше позади насъ блестящія колокольни собора въ Нимѣ. Сдѣлавъ это, онъ собралъ возжи и, потряхивая ими, напомнилъ лошадямъ объ ихъ долгѣ. Снова карета тяжело катилась, и снова пыль поднималась темными облаками. Но мученіе скоро кончалось; лошади, чуя близость конюшни, ускорили свой бѣгъ по каменной дорогѣ, и я видѣлъ быстро мелькавшіе кипарисы, стоящіе вдоль дороги и, какъ высокіе темные солдаты, охраняющіе отъ яростныхъ порывовъ сѣвернаго вѣтра. Уже мы проѣхали Aigoli, этотъ маленькій ручеекъ съ перекинутымъ черезъ него мостикомъ и камнями, торчащими изъ-подъ воды, и вотъ передъ нами развернулась улица Босолейль, главная артерія Сенъ-Жерваси.

Эта улица, или, вѣрнѣе, дорога изъ ослѣпительно бѣлаго известняка была вымощена по краямъ; она бѣжала между двумя рядами платановъ, листва которыхъ была сильно запылена и стволы покрыты черноватыми рубцами; въ тѣни этихъ жаждущихъ влаги деревьевъ стояли лучшіе домики деревни. Это уже не были деревенскіе дома простой незамысловатой архитектуры, какъ въ Провансѣ, но, почти виллы, съ немного высокомѣрнымъ видомъ: фасады тщательно отдѣланы, подъѣзды украшены балюстрадой изъ кирпича, двери полированы, съ монограммой хозяина, и въ садахъ, окруженныхъ желѣзной рѣшеткой, зеленаго цвѣта, росли правильно сгруппированные олеандры, гибкій бамбукъ, алоэ, красная пылающая герань, склонившіеся задумчивые подсолнечники...

Вправо отъ дороги было кладбище, огороженное мѣсто, полное зелени, представляющее контрастъ съ аккуратными, чистыми сосѣдними садиками обитателей деревни. Я часто смотрѣлъ, проѣзжая мимо, на это симпатичное мѣсто послѣдняго успокоенія и на этотъ разъ бросилъ дружескій взглядъ на камни и желѣзные поржавѣвшіе кресты, на которыхъ здѣсь и тамъ были привязаны букетики иммортелей и вѣнчики изъ бусъ, наполовину разсыпавшихся и потускнѣвшихъ, но которыя еще блистали подъ лучами всемогущаго августовскаго солнца...

***

Вдругъ около одной изъ могилокъ, заботливо огражденной отъ дикаго нашествія кладбищенской растительности, я увидѣлъ старуху... Она была въ чепчикѣ изъ бѣлой тафты, обрамлявшемъ ея желтое лицо, рыжемъ платкѣ изъ кембрика и большой косынкѣ, спускавшейся низко сзади и собранной на ея костлявой груди складками. Она не молилась и не плакала; даже не смотрѣла на погребальные цвѣты и тощіе буксы, окружавшіе могилку. Она стояла во весь ростъ, повернувшись спиной къ могилкѣ, и своей сухощавой рукой въ вязаной полуперчаткѣ размахивала костылемъ изъ оливковаго дерева, и этотъ медленный, почти автоматическій жестъ, полный злобы, такъ же какъ и непріязненный взглядъ старухи, относился къ дому, болѣе красивому, чѣмъ другіе, закрытыя ставни котораго выходили на кладбище.

— Смотрите, смотрите же, сказалъ я своему сосѣду, толкая его локтемъ.

— Я вижу очень хорошо! Это жена кондуктора грозитъ дому доктора Фука.

— Тибо, обратился торговецъ къ кондуктору, берегись доктора Фука, онъ ее посадитъ въ сумасшедшій домъ, старуху-то, если она будетъ продолжать такъ...

Тибо отвѣтилъ:

— Зачѣмъ же? Она довольно спокойна, бѣдная. Она угрожаетъ дому! Это все для нея! Она, вѣдь, не дѣлаетъ зла и, когда наступаетъ ночь, возвращается потихоньку домой.

Увидѣвъ, вѣроятно, удивленіе на моемъ лицѣ, онъ ворчливо прибавилъ:

— Это моя жена; съ тѣхъ поръ, какъ умеръ маленькій, она сдѣлалась такой.

Онъ умолкъ, пожалъ плечами и отвернулъ свое нахмуренное лицо, какъ бы показавъ этимъ, что не желаетъ продолжать разговоръ.

Наконецъ, мы пріѣхали на большую тихую площадь, на которой зеленѣла трава, какъ на лугу; дилижансъ въѣхалъ во дворъ трактира, окруженный сараями, гдѣ въ полутѣни черезъ широко открытыя ворота видны были крупы лошадей, телѣги, ясли, конская сбруя и всевозможные инструменты. Мы вышли изъ дилижанса. Бродячій торговецъ проводилъ меня черезъ дворъ, поднялъ сѣтку изъ петелекъ, плотно прилегающихъ другъ къ другу и украшенную помпонами изъ голубой шерсти, которая, однако, плохо защищала отъ москитовъ входъ въ залъ трактира; мы вошли и сѣли за одинъ изъ столиковъ краснаго дерева; намъ принесли бутылку вина и графинъ холодной воды; и въ то время, какъ Тибо возился съ лошадьми съ непріятной медлительностью провансальцевъ въ жаркіе дни, торговецъ—который любилъ поговорить—разсказалъ мнѣ исторію старухи и доктора Фука, владѣльца хорошенькаго домика съ закрытыми ставнями...

***

Тибо, кажется, съ незапамятныхъ временъ ѣздили съ дилижансомъ между Нимомъ и Узе. Дѣла шли хорошо, и они владѣли уже порядочнымъ участкомъ земли съ виноградникомъ и оливковыми деревьями, какъ вдругъ пришло несчастье!.. Ихъ дочь, единственное любимое дитя, самая хорошенькая дѣвушка деревни, влюбилась въ комми-вояжера изъ Парижа... „Парижъ—это большой городъ, котораго мы не любимъ, говорилъ торговецъ, потому, что онъ беретъ отъ насъ все и ничего никогда не возвращаетъ!..."

Чертъ возьми! какъ хороша и мила была малютка!!! Комми-вояжеръ скоро бросилъ ее, и она умерла отъ стыда и горя, оставивъ роднымъ малютку-мальчика... Отца больше не видѣли; но мальчикъ былъ утѣшеніемъ стариковъ, которыхъ всѣ жалѣли въ ихъ несчастьи!

Ребенокъ выросталъ. Это былъ бѣленькій и розовый мальчикъ,—дитя сѣвера, конечно,—умненькій, тихій и послушный. Старики его воспитывали, какъ сына богачей. Старуха въ немъ души не чаяла и никогда не выпускала его изъ виду; когда ребенокъ не умѣлъ еще ходить, она ставила около себя въ большой комнатѣ маленькую колыбельку изъ оливковаго дерева, гдѣ барахтался мальчишка; такъ проводила она цѣлые дни, предоставляя своимъ двумъ служанкамъ всѣ заботы о путешественникахъ, уборкѣ залы и о томъ, чтобы сверкала мѣдь котловъ и темное дерево хлѣбныхъ корзинъ.

Такъ проходило дѣтство Тибодэ, маленькаго внука Тибо! Когда ему исполнилось шесть лѣтъ, его отдали къ Братьямъ. Онъ былъ лучшимъ ученикомъ, не шалилъ, не запиралъ кузнечиковъ и улитокъ въ ящикъ своего стола; выводилъ съ большимъ вниманіемъ палочки на страницахъ тетради безъ единаго пятнышка; скромно и ровно стоялъ во время обѣдни и не дѣлалъ гримасъ церковному сторожу, котораго красное платье и непомѣрно широкая шляпа служили предметомъ насмѣшекъ всей школы! Какъ гордился имъ дѣдъ! И такъ какъ по четвергамъ не было занятій, то въ этотъ день Тибо бралъ съ собою въ дилижансъ Тибодэ—путешествовать. О! веселые, прекрасные дни!... Тибодэ въ дилижансѣ не былъ такимъ, какимъ онъ былъ въ школѣ... Все, что было въ его крови провансальскаго, шумѣло и трещало, какъ бичъ дѣда!

Онъ ходилъ, вертѣлся, прыгалъ, лазилъ по большой каретѣ, наполненной пассажирами, багажемъ и кипами товаровъ, то прикурнувъ въ тѣни парусиноваго навѣса въ особенно жаркіе дни, то весело играя въ пространствѣ между двумя сундуками съ мохнатыми крышками, въ то время, когда дулъ мистраль...

— Берегись, не упади, говаривалъ Тибо.

— О! не бойся, кричалъ веселымъ голоскомъ Тибодэ.

Онъ былъ счастливъ, взбираясь на крышу своего движущагося дома, какъ юнга по снастямъ корабля! Какими глазами смотрѣлъ онъ съ высоты на клячъ—своихъ лошадокъ, бѣгущихъ рысью по дорогѣ и пот

правительства понимаютъ, что окончательно распустить парламентъ нельзя, оставаясь на почвѣ закона. Зачѣмъ-же понадобилось это торжественное оповѣщение? Очевидно, слова Кемпбелля-Баннермана нашли отголосокъ и среди прочихъ правительствъ.

Въ заключеніе не могу не остановиться еще на одномъ интервью, которое приподнимаетъ завѣсу надъ тѣмъ, какъ представителю „истиннаго либерализма“ рисуются будущіе выборы.

„Local Anzeiger“ пишетъ:

„Нынѣшній премьеръ, г. Столыпинъ, держится того мнѣнія, что кабенетъ Витте слишкомъ мало противодѣйствовалъ предвыборной агитаціи, и благонадежная часть населенія имѣла слишкомъ малую поддержку, чѣмъ и объясняется оппозиціонный характеръ состава Думы. „Мы надѣемся, говорилъ, будто бы, премьеръ, что и въ столицѣ, и въ провинціи мы найдемъ достаточное количество патріотовъ—истинно-русскихъ людей, и что эти охранительные элементы, до сихъ поръ застращиваемые, войдутъ въ народное представительство“.

Такимъ образомъ, представленіе объ „истинномъ либерализмѣ“ включаетъ въ себя помимо „огульныхъ“ закрытій клубовъ, союзовъ и „незакономѣрнаго“ гоненія на печать, еще и активное вмѣшательство въ выборы, съ цѣлью поддержки „благонадежной части общества“.

Какова эта „благонадежная часть“, видно по перепечаткѣ, приводимой „Рѣчью“ изъ газеты „Русское Знамя“.

— „Рѣчь“ и другія газеты краснокожихъ сильно сбавили тонъ.

Хвостъ поджали.

Это я относительно газеты „Рѣчь“ и другихъ краснокожихъ говорю — про хвостъ!..“

Острота, дѣйствительно, достойная тѣхъ „лучшихъ людей“, которыхъ представитель истиннаго либерализма думаетъ за уши вытянуть въ будущую Думу, въ надеждѣ сдѣлать ее болѣе талантливой и работоспособной, чѣмъ первая.

**Р. Донской.**

## Послѣднія извѣстія.

*(Отъ нашего корреспондента).*

**Реформа Синода.** Святѣйшій Синодъ, какъ слышало „Нов. Время“, предположено поставить отдѣльно отъ Совѣта министровъ и дать ему особое управленіе. Реформа Синода должна быть осуществлена на этихъ дняхъ и находится въ связи съ назначеніемъ на постъ оберъ-прокурора Н. Д. Самарина.

**Преслѣдованіе.** Прокурорскимъ надзоромъ возбуждено уголовное преслѣдованіе по 51-й и 3-му пункту 1 части 129-й статьи уголовн. улож. противъ членовъ Государственной Думы, подписавшихся въ числѣ 181 депутата подъ обращеніемъ къ народу, составленному въ Выборгѣ. Производство слѣдствія по этому дѣлу возложено на судебнаго слѣдователя по особо важнымъ дѣламъ.

**Мнѣніе Побѣдоносцева.** Изъ источника, вполнѣ достовѣрнаго, „Бир. Вѣд.“ сообщаютъ, что, вопреки газетнымъ сообщеніямъ, К. П. Побѣдоносцевъ въ составленіи доклада о необходимости роспуска Государственной Думы участія не принималъ, наоборотъ, К. П. Побѣдоносцевъ къ роспуску Думы отнесся весьма неодобрительно, признавая его несвоевременнымъ. По его мнѣнію, Думу слѣдовало распустить ранѣе, или дать ей возможность довести до конца свою законодательную дѣятельность. Точно также онъ относится и къ тѣмъ предположеніямъ, что, будто бы, будущіе выборы дадутъ консервативную Думу. По его мнѣнію, составъ будущей Думы будетъ болѣе либеральный, чѣмъ тотъ, который былъ.

**Къ созыву Думы.** Слухи о томъ, что въ высшихъ сферахъ предположено дать всеобщее избирательное право, по словамъ „Рав.“, безосновательны. Вопросъ этотъ рѣшенъ отрицательно, на этихъ дняхъ ожидается опубликованіе манифеста о днѣ выборовъ, которые будутъ назначены на декабрь.

**Общественныя работы.** Въ министерствѣ внутреннихъ дѣлъ въ настоящее время разсматривается вопросъ о составленіи плана общественныхъ работъ, которыя должны быть организованы въ цѣляхъ предоставленія заработка населенію неурожайныхъ мѣстностей. Въ организаціи общественныхъ работъ министерство видитъ одну изъ мѣръ къ предотвращенію возникновенія аграрныхъ безпорядковъ. Министерство внутреннихъ дѣлъ обратилось въ министерство финансовъ и въ главное управленіе землеустройства и земледѣлія за содѣйствіемъ въ виду того, что нужно выяснить вопросъ, на какія средства возможно въ настоящее время устройство этихъ работъ.

**Стрѣльба вверхъ.** Министръ внутреннихъ дѣлъ П. А. Столыпинъ обратилъ вниманіе на бывшіе случаи, когда при подавленіи безпорядковъ чины полицейской команды и стражи производили стрѣльбу боевыми патронами вверхъ. Такая стрѣльба вызывала въ мятежной толпѣ еще большую дерзость и ожесточеніе. Министръ въ циркулярѣ, разосланномъ по этому поводу губернаторамъ, градоначальникамъ и варшавскому оберъ-полиціймейстеру, указалъ на Высочайше утвержденное 7 февраля 1906 г. правило о призывѣ войскъ для содѣйствія гражданскимъ властямъ, въ силу котораго для предупрежденія неповинующейся толпы стрѣльба вверхъ не допускается. Вмѣстѣ съ тѣмъ, по словамъ „Перепома“, разъясняется, что приступъ къ дѣйствію оружіемъ со стороны полицейскихъ долженъ быть обусловленъ соблюденіемъ тѣхъ-же правилъ, какія дѣйствуютъ въ войскахъ, а именно троекратное предупрежденіе о томъ неповинующихся. Особое предупрежденіе выстрѣлами вверхъ является такимъ образомъ излишнимъ, заключая въ себѣ вмѣстѣ съ тѣмъ опасность въ томъ отношеніи, что при стрѣльбѣ вверхъ могутъ пострадать лица, не только не участвующія въ безпорядкахъ, но и находящіяся на далекомъ отъ мѣста безпорядковъ разстояніи.

**Главное управленіе по дѣламъ мѣстнаго хозяйства,** какъ сообщаетъ „Русск. Сл.“, разсылаетъ на этой недѣлѣ всѣмъ губернаторамъ предложеніе внести въ осеннюю сессію во всѣ тѣ земства, которыя отказались отъ выборовъ представителей въ землеустроительныя коммиссіи, настойчивое требованіе о производствѣ выборовъ.

**Возмѣщеніе убытковъ.** „Петербургск. Лист.“ сообщаютъ, что въ главномъ управленіи почтъ и телеграфовъ обсуждался вопросъ о возмѣщеніи убытковъ лицъ, денежные пакеты и переводныя суммы которыхъ были похищены злоумышленниками изъ разныхъ почтово-телеграфныхъ конторъ. Кража почтовыхъ марокъ и денежныхъ суммъ въ текущемъ году достигла колоссальныхъ размѣровъ, и общая сумма, необходимая для выдачи потерпѣвшимъ лицамъ, превышаетъ 300,000 рублей.

**Положеніе Стишинскаго.** Князь Мещерскій разсказываетъ въ „Гражданинѣ“ про драматическое положеніе, вдругъ создавшееся для Стишинскаго.

Наканунѣ 9-го іюля онъ рѣшился перебраться въ свое палаццо на Морской, очевидно, признавая, что положеніе его упрочилось, и перебрался. На другой день, будто-бы ничего не подозрѣвая, онъ зоветъ къ себѣ одного изъ своихъ приближенныхъ по экстренному дѣлу. Тотъ, выслушавъ его приказаніе, лукаво подноситъ ему нумеръ „Правит. Вѣстн.“ и говоритъ: „ваше превосходительство, вы уже уволены“.

## Мѣстная хроника.

*Прибытіе членовъ Государственной Думы.* Въ настоящее время въ городѣ находятся бывшіе представители отъ Харьковской губерніи въ Государственной Думѣ гг. Де-Ларю, Иваницкій, Линтваревъ и Оранскій. Разсказы ихъ о дѣятельности Думы полны интереса, и разспросами ихъ одолѣваютъ и товарищи, и знакомые.

*Слухи.* Въ г. Харьковѣ циркулируютъ слухи, что въ началѣ наступающаго учебнаго года нѣкоторыя изъ директоровъ мѣстныхъ среднихъ учебныхъ заведеній оставляютъ службу.

*Присвоеніе правъ.* На основаніи Высочайшаго повелѣнія 14-го января 1906 года министерство народнаго просвѣщенія разрѣшило присвоить учащимся въ частномъ женскомъ учебномъ заведеніи 1-го разряда (съ дополнительнымъ профессіональнымъ классомъ), содержимомъ А. Н. Ильяшевой-Менчицъ въ г. Харьковѣ, права, какими пользуются воспитанницы женскихъ гимназій по положенію 24-го мая 1870 года.

*Съѣздъ агрономовъ.* 18-го іюля, въ 12 час. дня, въ залѣ харьковской губернской земской управы открылись засѣданія агрономовъ Харьковской губерніи. Прочитанъ губернскимъ агрономомъ докладъ, съ содержаніемъ котораго наши читатели уже знакомы. Разсмотрѣніе вопросовъ передано въ коммиссію. Засѣданіе съѣзда продлится дня три.

† *М. М. Плохинскій.* Только третьяго дня изъ газетнаго объявленія стало извѣстно о смерти Михаила Молетьевича Плохинскаго. Друзья и знакомые покойнаго имѣли возможность только поклониться уже зарытой могилѣ. Въ эту могилу легъ человѣкъ далеко не заурядный. Въ лицѣ покойнаго областная историческая наука лишилась серьезнаго и добросовѣстнаго работника, съ любовью потрудившагося надъ изученіемъ мѣстной старины. Изслѣдованія покойнаго основывались большею частью на архивныхъ матеріалахъ, главнымъ образомъ, на дѣлахъ архива бывшей малороссійской коллегіи, хранящихся теперь въ Харьковѣ. Работы М. М. касаются прошлаго разныхъ сторонъ южно-русской торгово-промышленной жизни. Таковы его очерки о стрѣльцахъ, о гетманѣ Мазепѣ въ роли великорусскаго помѣщика, о гетманскихъ рыболовныхъ озерахъ и др. Еще въ концѣ прошлаго года, безнадежно больной, онъ сидѣлъ надъ корректурой своего послѣдняго и самаго крупнаго труда „Иноземцы въ Малороссіи“, изданнаго Императорскимъ московскимъ археологическимъ Обществомъ. Этотъ крупный трудъ, вторую часть котораго автору такъ и не пришлось закончить, былъ лебединой пѣсней М. М. Какъ человѣкъ добрый, незлобивый и хорошій товарищъ, М. М. оставилъ по себѣ самыя лучшія воспоминанія и въ университетѣ, гдѣ онъ учился, а потомъ служилъ, и въ первой гимназіи, гдѣ онъ учительствовалъ въ послѣдніе годы.

*На вакантныя должности земскихъ начальниковъ,* по Харьковской губерніи, назначаются, какъ намъ передаютъ, слѣдующія лица: въ 1-й участокъ Волчанскаго уѣзда—губ. секретарь князь Вадбольскій, во 2-й участокъ Зміевскаго уѣзда—губ. секр. Значко-Яворскій, въ 7-й участокъ Изюмскаго уѣзда—надв. совѣтникъ Толмачевъ, въ 8-й участокъ Изюмскаго уѣзда—титул. сов. Гессъ-де-Кальве. Кромѣ того, въ Харьковской губерніи имѣется 7 вакантныхъ мѣстъ земскихъ начальниковъ, а за назначеніемъ В. В. Де-Коннора, П. А. Голубиченка и В. В. Сбитнева—непремѣнными членами землеустроительныхъ коммиссій, открывается еще 3 вакансіи.

*Ходатайство.* Харьковская уѣздная управа, разсмотрѣвъ прошеніе жителей Непокрытянской волости объ учрежденіи кредитнаго товарищества въ селѣ Непокрытомъ и о выдачѣ ссуды въ 1000 руб. въ основной капиталъ товарищества изъ спеціальнаго капитала харьковскаго губернскаго земства подъ гарантію харьковскаго уѣзднаго земства, а также о возбужденіи ходатайства о ссудѣ изъ государственнаго банка въ основной капиталъ 1000 руб. и въ видѣ краткосрочнаго кредита 2000 руб., признала просьбу подлежащей удовлетворенію, почему ходатайствуетъ передъ харьковской губернской земской управой разрѣшить испрашиваемую ссуду въ 1000 руб. для составленія основного капитала учреждаемаго непокрытянскаго кредитнаго товарищества.

*Раскладка.* Харьковская губернская земская управа увѣдомляетъ уѣздныя управы, что раскладка государственнаго поземельнаго налога съ земель и лѣсовъ въ Харьковской губерніи на 1907 годъ утверждена губернскимъ земскимъ собраніемъ въ суммѣ 422,956 р., изъ которыхъ, на основаніи произведенной земскимъ собраніемъ раскладки, пропорціонально доходности земель съ каждаго изъ уѣздовъ причитается: съ Ахтырскаго уѣзда—34,261 р., Валковскаго—37,897 р., Волчанскаго—34,669 р., Зміевского 36,984 р., Изюмскаго—36,781 р., Купянскаго—32,468 р., Лебединскаго—40,843 р., Старобѣльскаго—46,219 р., Сумского 53,958 р. и Харьковскаго—41,610 руб.

*Юбилей банка.* 18 іюля исполнилось 40 лѣтъ со дня открытія дѣйствій харьковскаго городского купеческаго банка, являющагося нынѣ, по своимъ оборотамъ и капиталамъ, однимъ изъ первыхъ городскихъ банковъ въ Россіи. По этому случаю въ новомъ помѣщеніи банка было отслужено молебствіе, въ присутствіи правленія и служащихъ, послѣ чего происходили обычныя занятія. Двадцать лѣтъ тому назадъ подобное торжество было отпраздновано банкомъ помпезно, съ участіемъ властей и именитыхъ гражданъ города.

*Отрадное явленіе.* Въ Донецкомъ бассейнѣ среди рабочихъ замѣчается сильное движеніе противъ пьянства; на бывшихъ митингахъ обсуждался вопросъ о борьбѣ съ нимъ путемъ закрытія винныхъ лавокъ и устраненія развитой среди заводскихъ поселеній тайной продажи водки. Неизвѣстно, какъ продолжительно и стойко будетъ соблюдаться постановленіе о трезвости, но сейчасъ дѣятели рабочихъ организацій слѣдятъ за исполненіемъ резолюціи очень внимательно и дѣйствуютъ рѣшительно. На этихъ дняхъ, какъ намъ сообщаютъ, на рудникѣ Волынскаго сдѣлалось извѣстнымъ, что одна изъ тамъ проживающихъ торговокъ корчемствуетъ среди рабочихъ. Организація присудила ее къ выселенію и заявила объ этомъ главному инженеру, завѣдывающему рудникомъ. Бабу немедленно выдворили со всѣмъ имуществомъ.

*Брянское каменноугольное Общество* вступило въ синдикатъ по продажѣ минеральнаго топлива Донецкаго бассейна. Такимъ образомъ, теперь въ рукахъ синдиката свыше половины всего количества угля, добываемаго на югѣ Россіи.

*Новые горожане.* Многіе землевладѣльцы Харьковской и смежныхъ губерній переѣзжаютъ изъ своихъ деревень въ Харьковъ на болѣе или менѣе продолжительное жительство, не только на осень и зиму. Нѣкоторые пріобрѣтаютъ даже дома. Благодаря этому, квартиры выше среднихъ цѣнъ еще больше вздорожаютъ. Нашимъ обывателямъ везетъ по части удешевленія жизни,—все дорожаетъ неимовѣрно.

*Судьба переселенцевъ.* Послѣднее время, почти ежедневно, на харьковскомъ вокзалѣ можно видѣть многія семьи переселенцевъ, возвращающихся изъ Акмолинской и Тургайской областей въ свои родныя мѣста—въ Полтавскую и Таврическую губерніи: это совершенно разорившіеся люди, потерявшіе свои хозяйства здѣсь, на родинѣ, и не создавшіе новыхъ хозяйствъ на мѣстахъ переселенія. Причины этого печальнаго явленія сложны, но главнѣйшія,—какъ можно понять изъ словъ неудачниковъ-переселенцевъ,—полнѣйшее незнаніе климатическихъ и почвенныхъ условій тѣхъ мѣстъ, куда ѣздили переселенцы, и трудность свыкнуться съ новымъ положеніемъ.

*Жители Петинской улицы* просятъ городскую управу установить остановку вагоновъ электрическаго трамвая на углу Пороховой и Слободской улицъ, вблизи магазина Жевержеева.

*Санитарныя нарушенія.* Городской управой были заключены договоры съ нѣкоторыми домовладѣльцами относительно выпуска сточныхъ водъ въ рѣки на извѣстныхъ условіяхъ, однимъ изъ которыхъ значится: „допускается выпускъ только обезвреженныхъ, просвѣтленныхъ и не издающихъ зловонія водъ“. Недавно городскими санитарными врачами были взяты пробы сточныхъ водъ и сдѣланы анализы, причемъ въ результатѣ оказалось, что условіе это нарушается настолько солидными домовладѣльцами, со стороны которыхъ менѣе всего можно было ожидать подобныхъ недочетовъ.

*Ограбленіе.* 18-го іюля, ночью, произошелъ слѣдующій случай. Нѣкто А. М. Д—съ, явившись въ два часа ночи въ 6-й участокъ, заявилъ полиціи, что въ 10 часовъ вечера онъ былъ приглашенъ извѣстной ему нѣкой Корчагиной на ея квартиру на Холодной горѣ, гдѣ оставался до часу ночи. Въ первомъ же часу ночи въ квартиру кто-то постучалъ. Услышавъ стукъ въ дверь, Корчагина сказала, что къ ней пришли молодые люди, которыхъ бояться нечего. Несмотря на такое успокоительное заявленіе, Д—съ намѣревался уйти домой. При проходѣ со двора къ калиткѣ на него неожиданно набросились трое или четверо неизвѣстныхъ ему лицъ, которыя, нанеся ему побои и ограбивъ у него 10 руб. деньгами и палку, стоящую 4 руб., скрылись. Въ виду этого, для розысковъ грабителей былъ командированъ приставомъ 6 участка г. Харькова Римскимъ-Корсаковымъ надзиратель Черняховскій съ нарядомъ городовыхъ. По указанію Д—са полиціей была розыскана квартира Корчагиной, живущей въ д. № 56, по Еленинской улицѣ, и въ саду при этой же квартирѣ задержаны трое молодыхъ людей, назвавшихся Петромъ Сергіенкомъ, Михаиломъ Лапинымъ и Александромъ Лелюкомъ. Всѣ эти лица признаны Д—мъ за грабителей, которые ограбили его. Кромѣ того, въ квартирѣ Корчагиной розыскана и палка, отнятая задержанными у Д—са. Въ виду того, что относительно задержанныхъ возникло подозрѣніе въ вооруженномъ нападеніи на лавочку Шурубенко, задержанные были предъявлены Шурубенко и ея прислугѣ Криворученко. Послѣдняя признала одного изъ задержанныхъ за того человѣка, который, ворвавшись, въ числѣ другихъ лицъ, въ лавочку, схватилъ ее за косу и, приставивъ револьверъ къ виску, угрожалъ застрѣлить ее. Корчагина задержана тоже.

*Разбойное нападеніе на монастырскій хуторъ.* Въ минувшее воскресенье, 16-го іюля, въ двѣнадцатомъ часу ночи, во дворѣ экономіи, принадлежащей мужскому монастырю „Спасовъ Скитъ“, находящейся въ 12 верстахъ отъ сказаннаго монастыря и въ 3-хъ верстахъ отъ станціи „Борки“, К.-Х.-С. жел. дор., неожиданно раздался рядъ револьверныхъ выстрѣловъ. Когда встревоженные ими рабочіе и монахи, спавшіе въ большомъ монастырскомъ зданіи, проснувшись, хотѣли выбѣжать во дворъ, шайка неизвѣстныхъ грабителей, продолжая стрѣлять, начала разбивать бывшими у нихъ въ рукахъ кольями двери и окна корпуса, гдѣ они спали. Нападавшихъ было очень много, и разбуженные криками и выстрѣлами монахи въ страхѣ бросились въ разныя стороны. Грабители, воспользовавшись произведенной ими паникой, принялись хозяйничать въ сараяхъ и другихъ монастырскихъ помѣщеніяхъ. Бывшіе въ экономіи монастыря арестанты-рабочіе также въ общей паникѣ выбѣжали со двора и пустились убѣгать по направленію къ Боркамъ. Въ монастырѣ находился, между прочимъ, знакомый монаховъ, который, замѣтивъ первымъ разбойное нападеніе, помчался въ Борки, чтобы поставить въ извѣстность власти, зная, что въ Мерефѣ находятся солдаты. Къ сожалѣнію, словамъ прибѣжавшаго на станцію не придали значенія,—онъ былъ въ очень разстроенномъ видѣ. Монахи же прибыли на вокзалъ только спустя полчаса—часъ, когда со станціи „Мерефа“ по ихъ заявленію были отправлены солдаты и прибыла полиція и жандармы, но тогда уже отъ грабителей и слѣдъ простылъ. Разбойники явились къ экономіи съ нѣсколькими подводами, и часть изъ нихъ, проникнувъ во дворъ, открыла пальбу изъ револьверовъ вверхъ, другая начала ломиться къ монахамъ и рабочимъ. Нападавшіе, видимо, разсчитывали найти въ экономическихъ помѣщеніяхъ крупную сумму, но ошиблись, и похитили всего около 100 рублей денегъ, забрали, кромѣ того, 10 хомутовъ, масло, съѣстные припасы и другія хозяйственныя вещи, которыя сложили на подводы и уѣхали. Грабители успѣли захватить „мимоходомъ“ даже варенье... На мѣстѣ разбойнаго нападенія найденъ портбакъ одного изъ злоумышленниковъ, который былъ признанъ принадлежащимъ одному изъ рабочихъ (?), служившему въ экономіи нѣсколько лѣтъ тому назадъ; розыскъ его и сотоварищей по ограбленію производится.

*Задержаніе грабителей.* 18 іюля, въ началѣ 10-го часа вечера, на мелочную лавочку, находящуюся въ д. № 46, по Усовской ул., неизвѣстными лицами, до 8 человѣкъ, было сдѣлано вооруженное нападеніе съ цѣлью грабежа. При этомъ одинъ изъ злоумышленниковъ, бывшій въ маскѣ, повалилъ лавочницу Наталью Шурубенко на полъ, а другой угрожалъ револьверомъ бывшей въ лавкѣ прислугѣ Шурубенко—Натальѣ Криворученко, которая, отмахиваясь рукой, порѣзала себѣ два пальца на рукѣ объ ножъ, наставленный около нея третьимъ неизвѣстнымъ злоумышленникомъ. Благодаря поднятому крику сосѣдями во дворѣ, злоумышленники разбѣжались, сдѣлавъ въ воздухъ нѣсколько выстрѣловъ. Ограбить они ничего не успѣли. Впослѣдствіи полицейскимъ обходомъ на Усовскомъ мосту были задержаны пять молодыхъ парней, на которыхъ по нѣкоторымъ даннымъ пало подозрѣніе въ соучастіи ихъ въ покушеніи на грабежъ изъ упомянутой лавочки. Трое же успѣли скрыться. Задержаніе злоумышленниковъ произведено было въ то время, когда Шурубенко не успѣла еще заявить полиціи о случаѣ нападенія на ея лавку.

*Ожогъ кислотой.* 18 іюля, въ 8 час. вечера, мѣщанинъ г. Черни Григорій Парфеновъ, 36 л., явился въ д. № 19, по Военной улицѣ, гдѣ работала сожительница его, крестьянка Вѣра Мамонтова, 23 лѣтъ, чтобы выпросить у ней 20 к. на водку. Когда Мамонтовой было въ этомъ Парфенову отказано, то послѣдній вышелъ на улицу, и Мамонтова пошла тоже за нимъ. При выходѣ на улицу, въ воротахъ, Парфеновъ, выхвативъ бутылку съ сѣрной кислотой, плеснулъ ею въ лицо своей сожительницы, и ожогъ ей лицо и руки. Послѣ этого Парфеновъ бросился бѣжать, но собравшейся публикой онъ на левадѣ былъ задержанъ и избитъ. Явившемуся сюда городовому Булатову удалось отбить Парфенова и доставить въ участокъ, гдѣ онъ и арестованъ. Пострадавшая отправлена для оказанія медицинской помощи въ Никопаевскую городскую больницу.

*Осмотръ торговыхъ заведеній.* 18 іюля приставомъ 1 уч. Харькова, совмѣстно съ старшимъ городовымъ врачемъ Мироновымъ, былъ произведенъ осмотръ находящихся въ 5 участкѣ пекаренъ, колбасныхъ заведеній, заводовъ искусственныхъ минеральныхъ водъ и мясныхъ лавокъ, причемъ пекарня Панасаньянца, находящаяся на Панасовскому л., въ д. № 18, и заводъ искусственныхъ минеральныхъ водъ Демидова найдены въ неудовлетворительномъ состояніи, почему владѣльцамъ этихъ заведеній сдѣланы предупрежденія и надлежащія указанія.

*Кража.* Мѣщанка Варвара Алфутова, живущая на Гордѣевской ул. въ д. № 9, заявила полиціи, что въ ночь на 18 іюля, изъ квартиры ея, чрезъ открытое окно, во время сна заявительницы, неизвѣстно кѣмъ совершена кража разнаго бѣлья и матеріи на сумму 70 руб.

*Пожертвованія.* Въ контору „Южнаго Края“ въ пользу погорѣльцевъ гор. Сызрани получено отъ Гавріила Алексѣевича Богданова 5 руб.

Въ пользу голодающихъ пострадавшихъ отъ неурожая губерній получено въ контору „Южнаго Края“ отъ Гавріила Алексѣевича Богданова 5 руб. Всего же съ прежде поступившими (1439 руб. 96 к.) получено 1,444 р. 96 к.

**Курсы на процентныя бумаги въ Харьковской конторѣ государственнаго банка.**

*19 іюля 1906 года.*

| | Покуп. | Прод. |
|---|---|---|
| 4% Государ. рента 1894 г. | 72 1/4 | 72 3/4 |
| 5% облиг. внутр. займа 1905 г. I вып. | 87 1/8 | 87 3/8 |
| 5% облиг. внутр. займа 1905 г. II вып. | 87 1/8 | 87 5/8 |
| 4% закл. лист. государ. двор. з б. | 65 1/4 | 66 1/4 |
| 3 1/2% закл. лист. государ. дв. з. б. | 63 1/4 | 64 1/4 |
| 4% свид. крест. поз. банка | 65 3/4 | 66 1/4 |
| 5% выигр. заемъ 1864 г. | 358 | 360 |
| 5% выигр. заемъ 1866 г. | 258 | 260 |
| 5% закл. л. съ выиг. гос. на. з. б. | 224 1/2 | 226 1/2 |
| 4 1/2% св. Крест. Позем. Б. | 68 3/4 | 69 1/4 |
| 5% Государ. Россійск. заемъ 1906 г. | 84 1/2 | 85 |
| 5% з. л. Рос. Дв. З. Б. | 75 1/2 | 76 |

## СПОРТЪ.

### Борьба.

Послѣдняя борьба—заключеніе „харьковскаго матча“—состоялась 18-го іюля. Можно съ увѣренностью сказать, что такого количества публики, какое собралось на этотъ разъ въ „Буффѣ“, это веселое и жизнерадостное учрежденіе никогда не видѣло, да и увидитъ ли при иныхъ обстоятельствахъ. Въ публикѣ, которой было свыше 1,000 человѣкъ, бросалось въ глаза обиліе восточныхъ физіономій,—это были все компатріоты г. Сали-Сулеймана, который долженъ былъ бороться съ г. Лютовымъ. Всѣ владѣльцы мѣстныхъ „греческихъ пекаренъ“ и торговцы фруктами были на лицо.

Борьба началась между г.г. Петерсономъ и Де-Кразасъ, но она мало кого въ сущности интересовала, хотя велась удивительно правильно и красиво,—оба борца спеціалисты атлетики, какъ искусства. Г. Петерсонъ, какъ и полагали, положилъ г. Де-Красаса черезъ 14 минутъ.

Въ 10 м. перваго часа началась борьба между г.г. Лютовымъ и Сали-Сулеймановъ, такъ называемая, безсрочная, пока кто нибудь изъ противниковъ не одолѣетъ другого. Интересъ, самъ по себѣ большой, шелъ все crescendo и къ концу борьбы, занявшей *одинъ часъ сорокъ минутъ*, дошелъ до высокаго напряженія нервовъ публики. Въ началѣ борьбы г. Лютовъ пробовалъ нападать, какъ всегда, но г. Сали-Сулейманъ скоро самъ перешелъ въ наступленіе и сильно утомилъ противника. Борцы тряхнули переводили въ партерную борьбу и старались одинъ другого на скамейкахъ обезсилить; при этомъ произошелъ такой эпизодъ: г. Сали-Сулейманъ, выскочивъ изъ подъ г. Лютова, схватилъ его сзади, сильно поднялъ и бросилъ съ перваго плана сцены впередъ, такъ что г. Лютовъ чуть былъ не влетѣлъ въ оркестръ, разбивъ при паденіи около рампы лампочки. Рампа погасла. У г. Лютова слегка оцарапана нога. Публика вскочила въ негодованіи на г. Сулеймана, приписывая ему умыселъ покончить борьбу, ему непосильную, такимъ „варварскимъ“ способомъ. Г. Сулейманъ отказался, было, бороться, но затѣмъ снова схватился съ своимъ противникомъ. Долго они боролись и снова г. Сулейманъ, схвативъ соперника, бросилъ его около задней зановѣси на полъ, но тотъ быстро вскочилъ. Борьба, видимо, больше утомила г. Лютова. Г. Сулейманъ—моложе, суше и энергичнѣе. Къ концу г. Лютовъ сталъ выдыхаться и можно было не сомнѣваться, что г. Сулейманъ одержитъ верхъ, какъ болѣе выносливый борецъ. Близилось дѣло къ двумъ часамъ ночи. Судьи рѣшили назначить еще пять минутъ

---

длинный дѣдовскій бичъ! Какъ хорошо подражалъ крику провансальскихъ почтальоновъ: Vai, vai, zou, zou! когда по возвращеніи въ Сенъ-Жерваси его школьные товарищи выходили навстрѣчу каретѣ и бѣжали рядомъ, почти подъ колесами, рискуя быть раздавленными!.. Потомъ на другой день на перемѣнкѣ онъ разсказывалъ о своемъ путешествіи, о томъ, что видѣлъ въ Нимѣ, о тысячѣ случайностей, тысячѣ пустяковъ! разсказывалъ, что его рыжія лошадки бѣжали такъ быстро, что три часа показались четвертью часа! что онъ самъ держалъ вожжи при подъемѣ; что „конкуррентъ“—красивый новый омнибусъ, въ которомъ никого никогда не было,—опоздалъ съ корреспонденціей потому, что одна изъ его бѣлыхъ лошадей сильно хромала!.. Эти разсказы разгорячали воображеніе школьниковъ, заставляя ихъ забывать объ играхъ, кубарикахъ, даже о колокольчикѣ на урокѣ катехизиса и о самомъ отцѣ Маласагѣ,—кривоногомъ ворчунѣ съ громкимъ голосомъ, который, однако, наказывалъ не такъ-то охотно!..

Иногда Тибодэ съ товарищами послѣ уроковъ отправлялись на конецъ улицы Босолейль и тамъ ожидали возвращенія дилижанса; тогда, если были мѣста на имперіалѣ, мальчишки, съ Тибодэ во главѣ, карабкались, какъ крысы, на крышу дилижанса, чтобы себѣ доставить удовольствіе проѣхаться такъ по деревнѣ, среди сундуковъ, мѣшковъ и корзинъ; и всѣ эти маленькія, смуглыя, розовыя мордочки съ коротко остриженными волосами весело смѣялись, крича свое: Vai! Zou! какъ, если бы на тихой площади была толпа безумцевъ, которые бросались подъ колеса.

***

Однажды на улицѣ Босолейль, возлѣ дома Фука, собралось полдюжины дѣтей, ожидающихъ возвращенія дилижанса. Заняли мѣсто около кладбищенской стѣны, а у края дороги была большая куча круглыхъ камней, которую здѣсь сложили каменьщики. Одинъ изъ повѣсъ предложилъ собранію набрать камней и бомбардировать садъ доктора Фука... Они не любили этого высокаго худощаваго господина съ плотно сжатыми губами и холоднымъ взглядомъ...

Онъ не представлялъ собою типа деревенскихъ докторовъ, веселыхъ, добрыхъ съ вѣчной, добродушной улыбкой на широкомъ покраснѣвшемъ отъ алкоголя, лицѣ, въ очкахъ и съ длинной бородой, забывающихъ приносить свои счета, когда бывалъ плохой урожай. Нѣтъ! докторъ Фукъ—холостякъ-эгоистъ, безчувственный и скупой, съ рѣзкими манерами и грубымъ голосомъ, несмотря на свои шестьдесятъ пять лѣтъ; единственная особа, жившая съ нимъ,—служанка Викторія, несносная женщина, такая же дурная, какъ и онъ, и такъ же всѣми ненавидимая!.. Говорили, что она не позволяла доктору посѣщать тѣхъ больныхъ, которые не могли платить наличными деньгами. Женщины Сенъ-Жерваси много говорили на эту тему; каждую недѣлю, встрѣчаясь на плоту для стирки бѣлья, онѣ передавали другъ-другу какую нибудь нехорошую новость о Викторіи или старомъ Фукѣ...

...Вотъ, какой чудный случай сыграть шутку съ этой ненавистной парой!..

„Zou, Zou“. И камни дождемъ полетѣли въ садикъ, черезъ рѣшетку, сокрушая все на своемъ пути, на дорожки, усыпанныя гравіемъ, въ середину цвѣточныхъ клумбъ и даже время отъ времени въ большой стеклянный, посеребреный шаръ, укрѣпленный на желѣзной подставкѣ, лучшее украшеніе всей деревни... Между тѣмъ Тибодэ, равнодушный къ забавѣ своихъ товарищей, думалъ только о дилижансѣ... Онъ взлѣзъ на стѣну докторскаго сада и стоялъ тамъ, прикрывая глаза рукою, чтобы лучше осматривать дорогу, залитую лучами заходящаго солнца...

— Придетъ ли она, наконецъ, дорогая желанная карета? И онъ ждалъ, устремивъ глаза впередъ, нетерпѣливый, стоя на одномъ мѣстѣ. Внизу, на дорогѣ бомбардировка продолжалась... Запасъ истощился, но канониры, быстро пополнивъ его, продолжали швырять камни... Вдругъ, звонъ разбитаго стекла! Стеклянный шаръ отъ удара булыжникомъ разлетѣлся вдребезги! Тибодэ мало обратилъ на это вниманія и, въ то время, пока мальчишки убѣгали со всѣхъ ногъ, оставался неподвижнымъ на стѣнѣ съ порозовѣвшими щеками и заблестѣвшими глазами, потому что замѣтилъ тамъ вдали, въ поднявшемся облакѣ пыли, рыжихъ лошадокъ дѣда и черную крышу дилижанса... Живо спрыгнулъ онъ со стѣны и хотѣлъ побѣжать навстрѣчу, какъ вдругъ его остановила грубая рука!.. Это былъ докторъ... Одной рукой онъ схватилъ ребенка за волосы, а другой ударилъ съ силой раза два-три, потомъ выпустивъ, нанесъ такой жестокій ударъ по затылку, что Тибодэ упалъ и болѣе не шевелился... Фукъ, не позаботившись даже посмотрѣть его, вошелъ къ себѣ, хлопнувъ съ яростью калиткой сада.

***

Товарищи издали слѣдили за этой короткой сценой. Два или три рискнули подбѣжать къ своему другу. Въ это время дилижансъ остановился, и Тибо, быстро соскочивъ съ козелъ, бросился къ распростертому въ пыли ребенку... Его подняли... Тибодэ былъ блѣденъ, испачканъ, съ помятыми членами и на его блузѣ около уха было нѣсколько капелекъ крови... Дѣдъ, не теряя времени на разспросы, положилъ бѣднаго ребенка въ купэ; одинъ изъ школьниковъ сѣлъ около Тибодэ, а другой вскарабкался на козлы рядомъ съ Тибо, и дилижансъ двинулся очень быстро, такъ какъ депеши запоздали... Тогда только Тибо узналъ всю исторію: сначала, что Тибодэ не виновенъ, такъ какъ не бросилъ ни одного камня; потомъ о томъ, почему онъ не могъ спастись; и наконецъ, что докторъ билъ такъ сильно, такъ сильно, что навѣрно хотѣлъ убить!..

... На слѣдующее утро говорили въ Сенъ Жерваси, что Тибодэ очень, очень плохъ, бѣдняга; что цѣлую ночь бредилъ, крича, что онъ боится, что ему сдѣлали больно:

— Мнѣ страшно, мнѣ больно!

Тибо были довольно богаты и долго не думали. Они послали за докторомъ Фукомъ. Послѣдній пришелъ тотчасъ, безъ малѣйшаго смущенія или раскаянія, такой, какъ всегда; безъ сожалѣнія онъ стучалъ своей большой палкой по красному кирпичному полу кухни. Его встрѣтили почтительно, съ печалью.

Визитъ не былъ продолжителенъ. Докторъ осмотрѣлъ избитаго, пожалъ плечами и, выходя, сказалъ старухѣ, которая провожала его до порога двери:

— Я приду еще разъ, если ты хочешь; твой мальчикъ очень плохъ...

Старуха ничего не отвѣтила. Никогда она не осмѣлилась бы сдѣлать упрекъ; она даже не подумала объ этомъ...

Страданія продолжались недѣлю. Фукъ приходилъ два раза въ день. Тибодэ все время кричалъ и метался по подушкамъ, весь обложенный холодными компрессами. О, ужасная недѣля!... Тибо не ѣздилъ; дилижансъ дремалъ въ сараѣ. Старикъ довольствовался тѣмъ, что грустно водилъ лошадей на водопой; и чтобы ослабить шумъ колесъ, онъ постлалъ

для веденія борьбы. Кончился этотъ срокъ и борцы остались на ногахъ. Судьи признали, что борьба окончилась въ ничью. Многіе такимъ финаломъ были сильно разочарованы.

Вчера борцы уѣхали въ Полтаву, гдѣ состоится такой же матчъ, какъ и здѣсь.

# ПО РОССІИ.

## Раскопки въ с. В.-Салтовѣ.

*(Отъ нашего корреспондента).*

Послѣ XII-го харьковскаго и XIII екатеринославскаго археологическихъ съѣздовъ, на которыхъ верхне-салтовскій катакомбный могильникъ возбудилъ интересъ у лучшихъ русскихъ и иностранныхъ ученыхъ, Императорская археологическая коммиссія удѣлила В.-Салтову свое вниманіе.

Еще въ прошломъ 1905 году извѣстный русскій археологъ г. Спицынъ для ознакомленія съ салтовскимъ могильникомъ поручалъ раскопки въ Верхнемъ Салтовѣ отъ Императорской археологической коммиссіи г. Макаренко, которымъ были сдѣланы изысканія могильника и городища. Впрочемъ, раскопки эти продолжались весьма недолго—всего 3 дня, хотя матеріала добыто было столько, что достаточно было судить о важности салтовскихъ раскопокъ въ археологическомъ смыслѣ.

Въ настоящее время археологическая коммиссія командировала для производства систематическихъ раскопокъ въ Верхнемъ Салтовѣ много лѣтъ изслѣдовавшаго могильникъ В. А. Бабенко, которому и отпущены коммиссіей на это средства. Раскопки В. А. Бабенко начаты еще въ концѣ прошлаго мѣсяца и будутъ продолжаться до августа. За это время разрыто пока до 25 могилъ, изъ которыхъ добыто много новаго и весьма цѣннаго научнаго матеріала, дающаго нѣкоторое представленіе о культурѣ народа, обитавшаго въ этой мѣстности и оставившаго послѣ себя обширный могильникъ.

Особое вниманіе обращаютъ на себя нѣкоторыя новости въ этихъ раскопкахъ.

Такъ, въ одной изъ катакомбъ добытъ огромный сосудъ изъ глины въ видѣ амфоры съ узкимъ горлышкомъ. Высота сосуда около аршина, въ діаметрѣ 3/4 аршина. Сосудъ имѣетъ вверху три большія ручки, изъ которыхъ двѣ по бокамъ и одна около шейки. Весь сосудъ украшенъ выпуклыми линіями и черточками. До сихъ поръ это единственная находка изъ всѣхъ бывшихъ въ Салтовѣ раскопокъ. Въ другой могилѣ найдена замѣчательно сохранившаяся конная упряжь: куски кожи, удила, стремена отъ сѣдла и богатыя украшенія, состоящія изъ большихъ бронзовыхъ золоченыхъ съ лицевой стороны круглыхъ пластинокъ и такого же головного убора въ видѣ кивера. Вся сбруя увѣшана была большими бронзовыми бубенцами со звономъ. Въ этой же могилѣ найдено легкое боевое оружіе вродѣ кинжаловъ, ножей, топориковъ и проч. Очевидно, здѣсь мы имѣемъ дѣло съ погребеніемъ важнаго кочевническаго вождя.

Почти во всѣхъ раскопанныхъ катакомбахъ оказывались при погребеніяхъ—кинжалы, ножи, топорики и проч. оружіе. Изъ украшеній замѣчательны: фигурка, изображающая лежащаго льва, сердоликовый шарикъ съ вычерченнымъ звѣремъ, напоминающимъ дикаго кабана, и пластинки отъ обуви съ изображеніемъ человѣческихъ фигуръ, похожихъ на настоящихъ китайскихъ божковъ, съ овальнымъ лицомъ и со сложенными ниже груди руками. Изъ прочихъ украшеній часто попадаются аналогичные съ прежними: тѣ же стеклянныя, мозаичныя и сердоликовыя бусы отъ ожерельевъ, бронзовыя и серебряныя серьги, браслеты, перстни, металлическія зеркала и проч. Только въ одномъ случаѣ нашелся витой бронзовый шейный обручъ.

Въ общемъ, многіе изъ этихъ предметовъ очень напоминаютъ финскіе могильники того же времени, а по устройству приближаются къ кавказскимъ раскопкамъ.

Съ продолженіемъ салтовскихъ раскопокъ нѣсколько точнѣе опредѣляется народность, обитавшая по верховью Донца въ VII—IX вѣкахъ по Р. Х., такъ что трудный вопросъ, кому принадлежалъ салтовскій могильникъ, все больше приближается къ разрѣшенію. Для болѣе же точнаго уясненія этого вопроса, необходимо продолжить раскопки и на еще необслѣдованныхъ ближайшихъ мѣстностяхъ съ цѣлью добыть что-либо изъ позднѣйшихъ временъ.

Напримѣръ, уже неоднократно попадались могилы совершенно иного типа. Погребенія оказывались въ нихъ безъ всякихъ вещей, за исключеніемъ бѣдныхъ украшеній, вродѣ серегъ и перстней. Погребенія эти оказывались въ простыхъ ямахъ на глубинѣ 2½ арш., въ положеніи съ E на W головами..

Этимъ же лѣтомъ В. А. Бабенко предполагаетъ сдѣлать изысканія и на Салтовскомъ городищѣ, которое до сихъ поръ еще мало изслѣдовано.

## Константинопродъ.

*(Отъ нашего корреспондента).*

На дняхъ покой мѣстныхъ жителей былъ нарушенъ шествіемъ толпы крестьянъ изъ дер. Ульяновки, расположенной въ 4 верстахъ отъ города, въ мѣстное уѣздное полицейское управленіе.

Всѣ въ пыли, и видно было, что они прямо съ полей спѣшатъ съ какимъ-нибудь важнымъ дѣломъ.

Въ городѣ крестьяне были остановлены помощникомъ уѣзднаго исправника, которому они объяснили, что идутъ въ полицію просить „земли и воли".

Лицо у помощника вытянулось отъ удивленія, но у него хватило терпѣнія выслушать крестьянъ до конца.

Крестьяне дер. Ульяновки, владѣющіе землею въ 1—2 десятины на дворъ, арендовали постоянно 150 десятинъ у ближайшаго сосѣда помѣщика Колниболоцкаго, который по какимъ-то причинамъ отказалъ теперь имъ въ арендѣ.

И вотъ всѣ домохозяева, въ числѣ 60 человѣкъ, идутъ просить защиты въ полиціи.

Помощникъ исправника объяснилъ крестьянамъ, что они попали въ фальшивое положеніе и идутъ совсѣмъ не въ тотъ департаментъ, куда слѣдуетъ.

Тамъ, т. е. въ полиціи, крестьяне не только земли не получатъ, но, пожалуй, и волю потеряютъ, добавилъ помощникъ исправника, и совѣтовалъ имъ возвратиться спокойно обратно домой.

Крестьяне призадумались надъ его словами, поняли, что они попали на ложный путь, и не оказавъ никакого сопротивленія, возвратились назадъ, рѣшивъ въ болѣе свободное время обдумать, какъ выйти изъ настоящаго затруднительнаго положенія.

**Севастополь.** Корреспондентъ газеты „Жизнь Крыма" пишетъ: имя Скрыдлова чрезвычайно популярно среди мѣстныхъ матросовъ. Офицеры его не любятъ; они говорятъ даже, что онъ ищетъ популярности въ массахъ за счетъ офицерства. Его пріѣздъ въ Севастополь въ эти печальные дни подаетъ нѣкоторымъ надежды, что онъ даже не прибылъ бы сюда теперь, если бъ не рѣшилъ отнестись снисходительно къ судимымъ и не заручился бы согласіемъ въ высшихъ сферахъ начать свое управленіе актомъ гуманности.

**Симферополь.** Въ мѣстной газетѣ „Трудъ" напечатано: 15 іюля освобожденъ изъ тюрьмы и отвезенъ съ городовымъ на желѣзнодорожную станцію, для отправки на родину, уполномоченный ингушскаго общества Визіевъ, пріѣхавшій въ Симферополь передать ингушамъ-стражникамъ волю ихъ односельчанъ, за что и былъ по приказанію таврическаго губернатора арестованъ и вверженъ въ темницу. Визіевъ уже преклонный старикъ. Попавши въ тюрьму, онъ совершенно отказался принимать пищу и три дня голодалъ. Продолжительный голодъ и режимъ тюрьмы неблагопріятно отразились на здоровьи старика, и онъ заболѣлъ. Тюремное начальство прислало ему врача, но старикъ Визіевъ отказался принять его; это обстоятельство и побудило нач. немедленно отправить его на родину. Въ тюрьмѣ у Визіева украли серебряный поясъ, и никто не могъ убѣдить бѣднаго старика, что въ тюрьмѣ это обычное явленіе. Онъ слишкомъ вѣрилъ въ честность окружавшихъ его людей.

**Одесса.** „Новымъ Днямъ" сообщаютъ, что на торжественномъ богослуженіи въ соборѣ по случаю объявленія манифеста о роспускѣ Государственной Думы послѣ слова архіерея, направленнаго противъ дѣятелей освободительнаго движенія, мѣсто архіерея на амвонѣ занялъ отставной солдатъ, пытавшійся обратиться съ рѣчью къ молящимся. Онъ сказалъ архіерею: „Не мы крамольники, а вы!" Арестованный затѣмъ отставной солдатъ отказывается назвать себя.

— 16 іюля большая толпа рабочихъ и солдатъ оцѣпила кварталъ, гдѣ помѣщается чайная союза русскихъ людей, избила и разогнала членовъ союза. Прибывшая полиція разсѣяла толпу. Нѣсколько арестованныхъ рабочихъ объяснили нападеніе протестомъ противъ покровительства союзу, пользующемуся правомъ собранія и распространенія человѣконенавистническихъ прокламацій.

— „Свободная Жизнь" говоритъ, что 16 іюля нумера „Русск. Вѣд." съ извлеченіемъ изъ выборгскаго воззванія продавались по 2 рубля за экземпляръ. За прочтеніе давали по рублю. 17 іюля воззваніе въ десяткахъ тысячъ экз. циркулируетъ по городу, отпечатанное на отдѣльныхъ листкахъ, видимо, частной типографіей. Весь день наряды полиціи обходятъ типографіи и осматриваютъ наборъ и оригиналы. Въ нѣкоторыхъ типографіяхъ произведены обыски. Охранное отдѣленіе получило свѣдѣнія, что въ Одессѣ находится бывшій депутатъ Заболотный; его повсемѣстно разыскиваютъ съ цѣлью арестовать.

**Нахичевань.** „Приазовскій Край" сообщаетъ, что въ настоящее время въ Нахичеванѣ изъ разныхъ мѣстностей имперіи начинаютъ прибывать уполномоченные по выборамъ делегата въ Эчміадзинскій соборъ. Надняхъ прибылъ инспекторъ московскаго Лазаревскаго института Б. Гаспарьянъ, уполномоченный города Карасубазара Асихьянъ, уполномоченный Григоріополя Генчешти и другіе. День выборовъ делегата предполагается 26-го іюля с. г. 16 іюля въ нѣкоторыхъ армяно-грегоріанскихъ церквахъ состоялись собранія прихожанъ для избранія уполномоченныхъ по выборамъ делегата въ Эчміадзинскій соборъ. Населеніе города отнеслось къ происходившимъ выборамъ съ большимъ вниманіемъ. Въ собраніи прибыли не только мужчины, но и женщины. На выборахъ предсѣдательствовалъ присяжный повѣренный Г. Х. Чалхушьянъ. Избраннымъ оказался А. Теръ-Ватаньянъ, по профессіи столяръ (кандидатура его выдвинута главнымъ образомъ рабочими организаціями Нахичевани). Замѣстителемъ къ нему постановлено считать Я. Н. Богданьяна. Въ Успенской церкви избраны: Г. Лодочникьянъ (сельскій учитель) и учитель духовной семинаріи архидіаконъ Г. Черекчіанъ. Въ Никольской церкви избранъ учитель духовной семинаріи А. Акульянъ.

**Тифлисъ.** „Свободной Жизни" сообщаютъ отъ 15 іюля, что послѣдовало распоряженіе о задержаніи всѣхъ телеграммъ корреспондентовъ съ сообщеніемъ о волненіяхъ на Кавказѣ. Генераломъ Ширинкинымъ приняты мѣры къ тому, чтобы въ печати не появлялись сообщенія, нежелательныя высшей администраціи.

**Шуша,** 16 іюля, говоритъ „Свободная Жизнь", въ Петербургѣ изъ Елисаветполя получены ужасающія подробности событій въ Шушѣ. 13 іюля началось тамъ столкновеніе армянъ съ татарами, которое приняло вскорѣ ожесточенный характеръ. Началась сильная рѣзня, во время которой многіе дома были подожжены. По приказанію генералъ-губернатора, былъ усиленъ отрядъ войскъ, послана артиллерія, которой приказано дѣйствовать силою оружія. Рѣзня въ этотъ моментъ усиленія войскъ приняла такой характеръ, что войска были принуждены приступить къ рѣшительнымъ дѣйствіямъ и пустить въ дѣло орудія. Въ виду отсутствія пожарныхъ обозовъ, пожаръ принялъ стихійные размѣры. Несмотря на вмѣшательство войскъ, рѣзня продолжалась. Для того, чтобы тушить пожаръ, приходилось сначала прекратить рѣзню, которая, наконецъ, 15 іюля прекращена силою оружія. Городъ почти выгорѣлъ. Пострадали казенныя зданія, жертвъ масса. Жители бѣгутъ. Повсюду паника. Прекращено всякое сообщеніе. Войска оцѣпили городъ и окружили его. Ожидается прибытіе изъ Тифлиса особо командированнаго лица съ полномочіями. Въ городѣ говорятъ, что эта рѣзня отразится во многихъ мѣстахъ Закавказья. Какъ выясняется, о рѣзнѣ этой ходили давно слухи, но мѣръ рѣшительныхъ не было принято. Шуша представляетъ обгорѣлый пустырь. Почти всѣ строенія, за малыми исключеніями, погибли въ пламени. Положеніе оставшихся въ живыхъ жителей крайне удручающее. Прибывшія войска для подавленія дѣйствовали орудіями. Бомбардировка продолжалась довольно долго. Нѣкоторые дома разрушены орудіями. Въ Шушѣ оказалось отсутствіе надлежащей медицинской помощи, поэтому многіе жители умирали на улицахъ. Многіе погибали при тушеніи пожара, такъ какъ теперь находятъ массу обуглившихся труповъ. Жаркіе дни способствовали пожару. Городъ остался безъ крова и пищи. Положеніе отчаянное. Администрація ожидаетъ возникновенія безпорядковъ и въ другихъ мѣстахъ и принимаетъ мѣры. Изъ Елисаветполя отправлена продовольственная помощь. Настроеніе въ губерніи весьма тревожное.

**Нижній Новгородъ.** Особенность нынѣшняго открытія ярмарки, говорятъ „Новые Дни", это замѣтное отсутствіе ярмарочнаго купечества, что въ связи съ очень незначительнымъ съѣздомъ торговцевъ не позволяетъ настоящую ярмарку причислить къ числу удачныхъ. Повидимому, кромѣ общаго застоя въ дѣлахъ, на торгово-промышленныя сферы оказали свое воздѣйствіе и посѣянные чьей-то искусной рукой слухи о забастовкахъ и безпорядкахъ. Это не могло не отразиться на оборотахъ ярмарки. На ярмарку командированъ штатъ чиновъ московской и петербургской полиціи. Охранную службу несетъ также сотня казаковъ.

**Варшава.** Возвратились въ Варшаву 16 депутатовъ „польскаго кола" Думы. По словамъ „Русск. Слова", имъ не разрѣшаются никакія собранія, даже спортивныя, подъ угрозой ареста всѣхъ участниковъ. Разогнано собраніе гимнастическаго Общества „Соколъ". Та же газета говоритъ, что страшная катастрофа произошла въ предмѣстьѣ Варшавы Вилянове. Во время крестнаго хода раздались провокаторскіе выстрѣлы. Многотысячная толпа въ паникѣ бросилась въ разныя стороны. Въ это время провокаторы пустили слухъ, что изъ Варшавы скачутъ казаки. Паника дошла до невѣроятныхъ размѣровъ. Часть толпы бросилась по берегу Вислы чтобы, переправиться на другую сторону. Гнилой паромъ не выдержалъ тяжести и пошелъ ко дну. Сорокъ человѣкъ удалось спасти, остальные утонули.

— По словамъ „Русск. Слова", въ Варшавѣ убитъ ударомъ кинжала въ сердце проходившій по Мокотовской улицѣ помощникъ начальника варшавскаго губернскаго жандармскаго управленія подполковникъ Саламатовъ. Убійство на политической почвѣ. Убійцъ было двое. Оба скрылись. Доставленный въ военный госпиталь, Саламатовъ скончался. Лодзинскій военный губернаторъ предупредилъ редакціи газетъ, что за опубликованіе сенсаціонныхъ извѣстій, обращенія къ народу членовъ Думы и тому подобнаго, хотя бы такія извѣстія были взяты изъ телеграммъ „Петербургскаго" и „Россійскаго" агентствъ, газеты будутъ пріостановлены", редакціи опечатаны, а всѣ сотрудники арестованы. Изъ Ломжи прибылъ въ Варшаву желѣзнодорожный баталіонъ и размѣщенъ на вокзалахъ. Въ Варшавѣ ограблено шесть казенныхъ винныхъ лавокъ. Въ Ченстоховѣ 12 іюня убитъ выстрѣломъ изъ револьвера проѣзжавшій верхомъ по улицѣ драгунскій офицеръ Познякъ. Стрѣлявшіе скрылись.

**Кронштадтъ.** По словамъ „Нов. Вр.", кронштадтскіе мастеровые просили коменданта въ день получки закрыть питейныя заведенія. Это было исполнено. Ожидавшіеся 15 іюля безпорядки не состоялись. Въ воскресные и праздничные дни всѣ эти заведенія также закрываются по просьбѣ горожанъ.

**Гродна.** Корреспондентъ „Русск. Сл." сообщаетъ, что 14 іюля, въ губернскую тюрьму привезенъ изъ Брестскаго уѣзда бывшій депутатъ Государственной Думы отъ Гродненской губерніи крестьянинъ Семенъ Петровичъ Кондращукъ. Арестъ этотъ крайне взволновалъ весь Брестскій уѣздъ. Кондращукъ только 12-го іюля вернулся изъ Петербурга къ себѣ въ деревню Ротейчицы; онъ принималъ участіе на выборгскомъ совѣщаніи бывшихъ депутатовъ, подписалъ воззваніе и привезъ его съ собою. Возвращеніе Кондращука всполошило мѣстное населеніе; къ нему потянулись крестьяне не только изъ Ротайчицкой, но и другихъ сосѣднихъ волостей. Потянулись, чтобы изъ устъ самого депутата выслушать скорбное извѣстіе о роспускѣ Думы. Мѣстные земскіе начальники Масловъ и графъ Грабовскій рѣшили не допустить бесѣды народа со своимъ избранникомъ и нагрянули въ деревню, гдѣ онъ жилъ. Нагрянули окруженные стражниками и отрядомъ драгунъ. Народъ встрѣтилъ полицію гикомъ и свистомъ. Кондращука увезли, какъ преступника.

# Внѣшнія извѣстія.

**Франція.** Въ финансово-политическихъ сферахъ Парижа, какъ телеграфируютъ „Русск. Слову", произвела глубокое впечатлѣніе финансовая хроника газеты „Temps", органа, который, какъ извѣстно, отражаетъ во Франціи взгляды русской внѣшней политики, а также сферъ крупнаго капитала. Впервые „Temps" высказался въ подобномъ духѣ. Газета отмѣчаетъ, что крупнымъ банкамъ пришлось усиленными покупками побороть биржевой переполохъ. Но это палліативъ. Надо заглянуть въ будущее. Россіи, очевидно, нужны будутъ деньги. Франція охотно дастъ сколько нужно, но только когда водворится конституціонный режимъ, и не иначе, какъ съ согласія народныхъ представителей, а теперь—ни гроша. Пусть министръ финансовъ достанетъ деньги внутри страны.

„Temps" заявляетъ, что правительство также можетъ добыть средства отдачей концессій частнымъ лицамъ-иностранцамъ на постройки новыхъ желѣзныхъ дорогъ. На время нужно отказаться отъ внѣшнихъ займовъ. По крайней мѣрѣ, во Франціи,—заключаетъ газета,—ибо пора положить конецъ этому. „Мы здѣсь изнервничались, а русскіе государственные люди сохраняютъ олимпійское спокойствіе". Здѣсь слѣдятъ съ неослабнымъ вниманіемъ за попытками Столыпина, но относятся крайне скептически къ успѣху его миссіи.

**Германія.** По случаю смерти члена рейхстага Іессена, представителя голштинскаго населенія, датскій король выразилъ соболѣзнованіе его семьѣ, причемъ особенно подчеркнулъ характеръ его дѣятельности, какъ борьбы за права датской національности. Этотъ актъ короля въ Германіи обратилъ на себя всеобщее вниманіе.

— Провинціальная школьная коллегія въ Бреславлѣ постановила, чтобы оказывавшееся прежде при пріемѣ въ низшіе классы среднихъ учебныхъ заведеній снисхожденіе къ слабымъ познаніямъ экзаменующихся въ нѣмецкомъ языкѣ впредь не практиковалось—мѣра, очевидно, направленная противъ дѣтей польскаго происхожденія.

— Несмотря на всѣ препятствія, оказанныя созыву партейтага соціалъ-демократической партіи въ Маннгеймѣ муниципалитетомъ этого города, партейтагъ все таки состоялся именно въ Маннгеймѣ и въ указанное ранѣе время. По вопросу о всеобщей забастовкѣ, по всей вѣроятности, будетъ реферировать, кромѣ Бебеля, также одинъ изъ представителей профессіональныхъ союзовъ.

**Турція.** Изъ Константинополя бѣжалъ въ Женеву сынъ бывшаго начальника тайной полиціи султана Рифатъ-бей. Оказывается, что въ рукахъ Рифатъ-бея находятся найденныя послѣ смерти его отца бумаги, разоблачающія тайную исторію султанскаго двора. Турецкія власти предлагали ему громадную сумму за возвращеніе этихъ документовъ, но Рифатъ-бей не согласился уступить ихъ ни за какія деньги. Въ настоящее время онъ занятъ составленіемъ книги, написанной на основаніи этихъ сенсаціонныхъ документовъ. Такимъ образомъ Европа по самымъ достовѣрнымъ даннымъ узнаетъ, что творится въ тиши султанскаго двора.

**О—въ Критъ.** Королевичъ Георгъ получилъ отъ короля-отца приказъ отказаться отъ должности коммиссара на Критѣ. Положеніе серьезное, такъ какъ критяне не допустятъ назначенія коммисаромъ какого-либо иностраннаго принца.

**Китай.** По словамъ „Echo de Ghine", во время занятія русскими Инкоу русскія власти взимали съ мѣстнаго населенія подати, которыя въ размѣрѣ 700,000 таэлей поступили въ пользу русскаго правительства. Такъ какъ эти подати должны были бы поступить въ китайскую казну, то и въ настоящее время китайское правительство требуетъ возвращенія этихъ 700,000 таэлей; изъ нихъ. 100,000 ликинныхъ пошлинъ и 600,000 таможенныхъ.

## Справочныя свѣдѣнія

Ночныя дежурства врачей.

Екатеринославская ул., д. Додукалова, №8.
Телефонъ № 640.

## ПОѢЗДА ЖЕЛѢЗНЫХЪ ДОРОГЪ

(Часы по Харьковскому времени).

| Отходятъ изъ Харькова | № поѣзда | Кур.-Хар.-Сев. жел. дор. | № поѣзда | Приходятъ въ Харьковъ. |
|---|---|---|---|---|
| м. | | | ч. | м. |
| | | *Курскъ.* | | |
| 5 | 04в. 6 | Скорый . . . . | 5 | 8 19у. |
| 2 | 56д. 2 | Курьерскій . . | 1 | 3 48п. |
| 6 | 44у. 4 | Почтовый . . . | 3 | 10 49в. |
| 10 | 24в. 10 | Тов.-пассажир. . | 9 | 7 44у. |
| 5 | 59п. 12 | Пассажирскій . | 11 | 9 49в. |
| 11 | 04у. 8 | Пассажирскій . | 7 | 6 19в. |
| 5 | 29д. 14 | Тов.-пас. (Бѣлг.) | 13 | 10 54у. |
| | | *Севастополь.* | | |
| 4 | 13д. 1 | Курьерскій . . | 2 | 2 36д. |
| 12 | 09п. 3с. | Почтовый . . . | 4с. | 5 49п. |
| 9 | 24у. 5с. | Пассажирскій . | 6с. | 8 04в. |
| 10 | 09в. 13 | Пассаж.(Екат.) . | 14 | 9 44у. |
| 12 | 54п. 3р. | Почт. (Ростовъ) | 4 | 5 04п. |
| 9 | 59у. 5р. | Пассаж. (Рост.) | 6р | 7 19в. |
| 6 | 54в. 7 | Пассаж. (Рост.) | 8 | 10 14у. |
| 2 | 29д. 9 | Тов.-пас. (Рост.) | 10 | 5 09д. |
| | | Харьк.-Никол. жел. дор. *Полтава, Николаевъ, Одесса, Кіевъ.* | | |
| 5 | 39д. 1 | Ускор. пассаж. . | 2 | 10 19у |
| 7 | 37в. 1bis | Ускор. пассаж. . | 2bis | 8 33у. |
| 1 | 14п. 3 | Почтовый . . . | 4 | 5 11п. |
| 10 | 39у. 5 | Пассажирскій . | 6 | 6 04в. |
| | | *Сумы, Ворожба,* | | |
| 4 | 55д. 1с. | Ускорен. пас. . | 2с. | 2 14д. |
| 11 | 14у. 3с. | Почтовый . . . | 4с. | 7 19в. |
| 9 | 32в. 5с. | Пассажирскій . | 6с. | 8 02у. |
| | | Юго-Восточн. жел. дор. *Балашовъ.* | | |
| 11 | 39у. 4 | Почтовый . . . | 3 | 3 49д. |
| 7 | 49в. 6 | Пассажирскій . | 5 | 8 54у. |
| 6 | 49в. 8 | Пассаж. (Купян.) | 7 | 8 19у. |

## Недоставленныя телеграммы

отъ харьковской центральной телеграфной конторы.

Изъ Роскошевки ж. д.—команд. Воронежск. полка, изъ Гребенки Луценко, изъ Лозовой ж. д.—Швидлеръ, изъ Сахалина—командиру 165 полка, изъ Кіева—Казарницкому, изъ Бѣлой церкви—Зиндеру, изъ Кобелякъ—Коваленку, изъ Владивостока—Гершкову, изъ Зимы ж. д.—Горелинъ, изъ Богодуховки—Гринфельду.

Изъ Стараго Села ж. д.—Соломанику, изъ Петербурга—Носину, изъ Кіева Упр. Ю. З.—Полуэктову, изъ Дурновскаго—Троицкому, изъ Karlsbad—Chestkov, изъ Вильно лук.—Эзерингъ, изъ Новоцуру-Хайтуй—Швабе, изъ Бѣлгорода-Адельсману, изъ Бахмута—Еланчику, изъ Новониколаевска Богдановичу, изъ Варваровки—Бочарову, изъ Покровской ж. д.—Горшкову.

## Календарь.

Православный календарь.

Четвергъ, 20-го іюля.

На утр. Ев. Лук. 4, 22—30.
На лит. ап. 1 Кре. 14, 6—19 и Іак. 5, 10—20.
Ев. Мтѳ. 20, 17—28 и Лук. 4, 22—30.
Пророка Иліи, Преп. Авраамія Галицкаго (въ 1375 г.).

## ЗРѢЛИЩА.

Четвергъ, 20-го іюля.

*Закрытый театръ „Тиволи".*

„Невольникъ", драма въ 5 д., съ пѣніемъ, хор. и танцами, соч. Кропивницкаго. Начало въ 9 час. веч.

*Редакторъ Н. А. ВОРОНЕЦКІЙ.*
*Издатель А. А. ІОЗЕФОВИЧЪ.*

# ОБЪЯВЛЕНІЯ.

**РОДИЛЬНЫЙ ПРІЮТЪ** акушерки **ДАГАЕВОЙ** для секретно-беременныхъ и роженицъ. Екатеринославская ул., д. № 8, во дворѣ. 20737 30—17

УБѢЖИЩЕ
**Asil für** Damen in discreten Fällen finden Rat und freundliche Aufnahme bei der Hebamme Anna Kessenich. Рымарская ул., № 3, кв. № 8. 22062 15—13

**Акушерка ГУСЕВА** принимаетъ на квартиру секретно-беременныхъ и роженицъ. Уголъ Театральнаго пер. и Дѣвичьей ул., № 2. 22810 15—6

**Акушерка С. Л. Чимеровская** принимаетъ на квартиру секретно-беременныхъ и роженицъ. Конторская ул., № 17. 23171 30—12

**Акушерка МАРКОВА** принимаетъ на квартиру секретныхъ беременныхъ и роженицъ. Уголъ Екатеринославской и Ярославской, парадн. ходъ съ Ярославской, д. Гутьяръ, № 19, кв. 4. 22040 100—23

**Акушерка-фельдшерица** Л. А. Фурманъ принимаетъ на квартиру секретно-беременныхъ и роженицъ. Екатеринославская, 29. 22751 60—10

**Акушерка КОДЬЕВА** принимаетъ на квартиру секретныхъ беременныхъ и роженицъ. Кацарская ул., домъ Ханджи, № 28. 23471 10—7

**УБѢЖИЩЕ** для секретно-беременныхъ и роженицъ акушерки Б. Крахмальниковой. Конторская, № 42. 24013 5—3

**УБѢЖИЩЕ** для секретно-беремен. и роженицъ акушерки Дмитріевой. Екатериносл. ул., д. № 33, ходъ съ Дмитріевской ул. 23791 30-2

**Нуженъ** студентъ-репетиторъ за столъ, къ девятилѣтнему мальчику. Николаевская ул., д. № 11, кв. Файншмидтъ. 23878 1—1

Студентъ петербург. политехн. ин. (золотая медаль), съ 9 лѣт. практ., зн. лат. и греч. яз., теор. франц., нѣм. и англ. яз., всегда успѣшно готовитъ къ переэкзам. и вступ. экз. во всѣ кл. всѣхъ ср. уч. зав., можн. заним. съ ручательствомъ. Каплуновская ул., д. № 17, спросить въ лавкѣ студ. Шабловскаго. 32895 3—1

**Студентъ университета** ищетъ урокъ. Спр.: Михайловск. ул., казенная винная лавка. 24218 2-1

**2 студ.-технолога** готовятъ спеціально МАЛОСПОСОБНЫХЪ и мало-знающихъ къ конкурсу въ Техн. инст. Плата умѣренная (35 руб.) Скобел. пл., № 10, кв. 3. Пріемъ отъ 1½ до 3 час. дня. 23939 5—1

**Студентъ-технологъ** (гимназ.) даетъ уроки. Обращаться письм.: Мѣщанск., № 3, кв. № 8. 23949 1—1

**Студентъ-ветер.** инст. спеціально готовит. и репетир. къ пріемнымъ экзамен., переэкзам., на вольноопредѣл. 1 и 2 р. и на чин. Видѣть отъ 4—6. Ващенковскій пер., № 28, кв. 3, А. М. 3—2

**Студ.-университета** готовитъ на аттестаты зрѣлости, вольноопредѣляющ. I и II раз. и во всѣ сред.-уч. зав. Нетеченская набережная, д. № 8, кв. Цукерманъ, спр. ст. 3-2

**Студентъ-** технологъ ищетъ уроковъ, согласенъ въ отъѣздъ даже на цѣлый годъ. Адр.: Бѣлгородская, 47, с-ту Ф. В. В. 3—2

**Здѣсь или на дачѣ** студ. ищетъ уроковъ, зн. языки. Нетеченская набережная, д. № 8, кв. Цукерманъ. 3—2

**Къ экзамен. и перезкз.** успѣшно готовитъ 6-ой годъ студ. унив. Кузнечная, № 27. М. Лично до 6 ч. 3-2

**Успѣшно** (им. доказ.) готов. и репет. по курсу ср.-уч. зав. (опытн. преподав. дѣт.); всегда успѣхъ, даже въ коротк. срокъ: на вольноопр. I и II р., юнкер. уч., на чинъ. Рымарская, 16, во дв. прямо, верх. эт., отъ 1 до 2 дня. 3-2

**Успѣшно** готовлю во всѣ сред.-уч. зав., къ перезкз. первон., а также на званіе сельск. уч. и учительн., зн. франц. яз., теор. лат. яз., имѣю долгол. практику. Пески, Ивановск. ул., д. № 14, во дворѣ наверху. 3—3

**Ищу письменныхъ** занятій, умѣю работ. на машинкѣ Ремингтонъ, имѣю знак. съ контор. дѣл. Пески, Ивановская улица, д. № 14, во дворѣ наверху. 3—3

**Къ конкурсу** въ Чугуевское юнкерское уч. съ успѣхомъ ежегодно готовитъ (по группамъ) студ.-техн. Николаевская площадь, магазинъ Альшвангъ. 3—3

**Къ конкурснымъ экзаменамъ** во всѣ высшіе институты успѣшно готовитъ ежегодно студентъ-технологъ Эд. Браунъ. Число поступ. въ 1905 г. 86%. Запись во 2-ую группу: по Мордвиновскому пер., д. № 20, кв. Дрючина. 3—2

**Оконч.** универ. готов. на аттест. зр. (въ эт. году всѣ выдер.), юнкер. уч., вольн. I и II р. и во всѣ кл. гимназ. Приним. на кв. Чеботарская, 43, спр. Волкова. 23521 5—5

**7-ой годъ** **къ конкур. въ Х. Т. И.** успѣшно готовлю, ст. 5 к. Я. РОЗЕНКРАНЦЪ. Пріемъ во вторую группу до 25 іюля. Троицкій пер., № 11. 23839 3-2

**УСПѢШНО** **въ корот. время оконч. физ.-мат. ф. готов. на ат. зрѣл., юнкер. учил., на вольноопред., во всѣ клас. учеб. завед. Старо-Мясницкая. № 3.** 24144 4—3

**Въ 15-20 уроковъ** студ.-техн. даетъ прав. подготовку къ предст. август. передержк., готов. къ экзам. по всѣмъ предм. и во всѣ классы; безукоризненное знаніе предметовъ и нов. язык., 8-ми лѣтн. практич. опытъ даетъ блестящ. результаты. Съ успѣхомъ готовитъ къ конкурснымъ экзам. въ перв. классъ гимн. **Пробный урокъ безплатно.** Часть платы только по успѣшн. выдержки экзам. Пріемъ ежедн. отъ 12—3 час. дня. Рымарская, 25, спр. студ. Шехтера. 23875 1—1

**Къ конкурсу** готовитъ **Шкловскій.** студентъ-технологъ Опытомъ и знаніемъ обезпечиваю успѣшн. занятій по физик., мат. и русск. Записи во II-ю группу и справки: Клочковская ул., № 38, отъ 9—12 ч. утра. 3—1

**СКРОМНАЯ, СЕРЬЕЗНАЯ** **дѣвушка,** окончившая 8 кл. гимн., желаетъ поступить въ хорошую семью наставницей дѣтей до 10-12 л. и помогать въ хозяйствѣ. Предпочтит. въ отъѣздъ. Адр.: Мѣстечко Новые-Сенжары, Полт. губ., дача Буколова, Маріи Ивановнѣ Буколовой. 24032 7—4

**Француженка** ищетъ мѣсто къ дѣт., не мол. 6-ти лѣт.; имѣетъ отличныя реком. Сумская ул., д. № 27, кв. 5. 24253 1—1

**Франц., нѣмец. и англійск. яз.** въ мѣс. уроки теоріи и практики взрослъ. и дѣт., у опытн. француженки; репет. и подгот. во всѣ учебн. зав. Пассажъ, кв. 155, ходъ съ главн. галлер. Пріемъ для перегов. отъ 8 у. до 11¼, все лѣто. К. 6—1

**ОТЪ 5 р.**

**Окончившая гимназію** ищетъ занятій, знаетъ музыку. Пушкинская ул., д. 31, кв. Станиславскаго. О. 3-3

**Нѣмка молодая,** пріѣзжая, ищетъ мѣсто бонны. Пушкинская ул., домъ № 53. 23777 2—2

**Нужна бонна-нѣмка,** средн. лѣтъ, съ шитьемъ. Кочетокъ, Большая ул., дача Зиновьевой, просятъ писать условія. 24182 3—2

**Нужна русская бонна** или нѣмка, умѣющая говорить по-русски, къ 2 дѣвочкамъ. Михайловск. ул., 14, кв. 3. 24185 2—2

**Учительница музыки** **Ю. Липинская** возвратилась и начинаетъ занятія. Конторская ул., № 66. 23704 3—3

**Учительница музыки** **А. С. ДРОЗДОВА,** *Рымарская ул., № 3,* прин. заяв. еж. 10—2½; здѣсь-же УРОКИ ФР. ЯЗЫКА. 23879 2—1

**Образованная** молодая дѣвица ищетъ письмен. занятій у нотаріусовъ, присяжн. повѣр., въ конторахъ, магазинахъ или дожн. кассирши съ небол. залогомъ, Воскресенская ул., № 10, кв. Соколовскаго. 24259 2—1

**ЧЕРТЕЖНОЕ БЮРО,** Екатеринославская, № 9 (вблизи сквера), исполн. архитектурные проекты, землемѣрныя работы и т. п. 23386 5—5

**АРХИТЕКТОРЪ-ХУДОЖНИКЪ.** В. А. ФЕЛЬДМАНЪ. Составленіе проектовъ.

**УРОКИ АКВАРЕЛИ** и рисованія. Сумская, № 74. 21595 10-9

**Ищу мѣсто** помощницей **бухгалтера,** знаю прочую, итальянскую и тройную русскую бухг. Имѣю свидѣтельство. Университетская горка, книжн. торговля Скрипкина для Ѳ. Жолниренко. 23649 3-3

**Электротехн. А. М. Грингаузъ** переѣхалъ на Московскую, д. Коха, № 16. Устройство освѣщенія, громоотводовъ и звонковъ. Цѣны умѣрен. Телеф. № 1528. 23744 4—3

**Опытная полька** ищетъ мѣсто кухарки. Б.-Панасовская ул.,

**Молодая дѣвица**, нѣмка, желаетъ получить мѣсто къ дѣтямъ приходящей; просятъ письменно: Мурмыловскій пер., № 16, кв. Францъ. 23876 2—1

**Мамка,** одинокая, осмотрѣна докторомъ, вполнѣ здоровая, ищетъ мѣсто, согласна въ отъѣздъ. Маленькая Основа, Спиридовская ул., № 13, спросить Надежду. 23874 1—1

**МАМКА ищетъ мѣсто,** осмотрѣна докторомъ. Рымарская улица, № 3, квар. № 8. 23385 5—5

**Ищу мѣсто** мамки, осмотрѣна докторомъ, имѣю свидѣтельство. Зміевской пер., д. № 31, спр. Казанцевой. 23946 1—1

**Ищу** мѣсто ШВЕИ, могу за одну. Заиковская ул., домъ № 20, спр. модистку Титову. О. 3—3

**Нужна швея** на дачу, хорошо знающая свое дѣло. Зміевская ул., № 6, ниж. эт. 23871 1—1

**Нужны** опытныя мастерицы на хорошее жалованье въ мастерскую Яворской. Екатеринославская ул., № 27. 23778 2—2

**Желаю поступить**
экономкой въ малое семейство. Нетеченская ул., № 13, Файдышъ. 23900 2-1

**Ищу мѣсто кассирши,**
продавщицы, служила у одного хозяина 15 лѣтъ, имѣю рекомендацію. Клочковская ул., д. № 25, кв. № 10. О. 1—1

**Пріѣзжій,** средн лѣтъ, приличный, легко и скоро свыкаюсь со всякимъ дѣломъ, имѣю 75 руб. залога, ищу занятій, могущ. дать мнѣ существованіе. Гимназическая наб., № 15, кв. Нестеренко. 23922 2—1

**Семейный** человѣкъ, очень нуждающійся, ищетъ какого-либо мѣста, знаетъ русскій и польскій языкъ. Петровскій пер., д. № 17, гдѣ была словолитня. О. 3—3

**Нуженъ мальчикъ**
для конторскаго дѣла. Приходить отъ 4—6. Соляниковскій пер., д. № 11, кв. 20. 24256 1—1

**Требуются мальчики** въ ученье, на жалованье, къ обойщику Машевскому. Воскресенская пл., № 11. 24263 1—1

**Молодой человѣкъ** (еврей), прослуж. 3 г. въ одной мѣстн. крупной фирмѣ въ качествѣ бухгалтера, ищ. мѣсто. Предл. адрес.: гл. почтамтъ, пр. кв. „Южн. Кр.", № 24264. 24264 2—1

**Таксировщикъ** опытный нуженъ, знающій переборы и просрочку. Основа, Торговая ул., № 25, до 10 ч. утра. 24249 1—1

**Садовникъ** принимаетъ окулировку розъ и деревьевъ, здѣсь и въ отъѣздъ, а также можетъ поступить на постоянное мѣсто, холостъ, имѣетъ аттестатъ. Рудаковскій переул., д. Яковлева, № 6/8, спр. у хозяина дома. 23880 1—1

**Управлять домами** съ Харьковѣ предлагаю, имѣю солидныя рекомендаціи и опытъ. Узнать въ магаз. Алпатовой, Тор. пл. 23810 2—2

**Развозчикъ пива,**
съ залогомъ, нуженъ. Большая Панасовская улица, № 34. 23866 1—1

**Требуется** дворникъ и кухарка въ малую семью; желательно мужа и жену. Адресоваться: Благовѣщенская, № 2, къ швейцару Ивану Глушаку. 23931 3-1

**Ищу мѣсто** дворника, имѣю рекомендацію. Спросить въ пивной Калинкинскаго Товарищества, на Александровской улицѣ. 24247 1—1

**Требуется простой** дворникъ. Являться съ 9 ч. утра. По Старо-Москов. ул. Монастырская ул., № 4. 23909 1—1

**Нуженъ кузнецъ** въ реместен. училище, знающій каретное дѣло. Преимущество служившему въ сельск.-хоз. экономіи; необходимы отзывы о прежней службѣ. Адресъ: г. Краснокутскъ, Богодуховскаго у., Харьк. губ. 24275 3—1

**Столярная** мастерская Пѣтушкова принимаетъ всевозможные заказы, упаковку и починку мебели. Екатеринославская ул., № 36. 23812 1-1

**Образцовая столовая**
ПЕРЕВЕДЕНА съ Николаевской площади, съ 20 іюля на **ИНСТРУМЕНТАЛЬНЫЙ** переулокъ, домъ Земельнаго Банка, № 4. Симъ извѣщаю г.г. столовниковъ.
21938 1—1 *С. И. Типикина.*

**25 рублей** вознагражденія тому, кто доставитъ ружье Зауэра, 20 калибръ, забытое на ванькѣ. Московская, № 1, нотаріусу Щавинскому. 23905 2—1

**2500 р.** ищу занять на годъ изъ 10%. Деньги треб. для покупки дома. Долгъ обезпеч. пріобрѣт. недв. имущ., страх. годов. полис. въ 2000 р., годов. въ 720 р. жалов., ибо служу въ одн. изъ упр. мѣст. каз. ж. д. Долговъ не имѣю. Предл. адр. харьков. вокз., почт. отд., пред. кв. „Южн. Кр.", за № 22978. 23929 2-1

**6,500 руб.**
отдаются подъ первую закладную дома. Конторская, 16, Брейтигамъ. 23907 3—1

**ТРЕБУЮТСЯ ДЕНЬГИ**
подъ наилучш. первыя закладн. доковъ и имѣній. Конторская, 16, Брейтигамъ. 23907 5—1

**2 т.** отд. подъ 1-ю закл. Пантелеймоновскій пер., № 14, въ углу, спросить хозяйку. 23911 2—1

**Нужны 18 тысячъ**
подъ первую закладную въ городѣ. Благовѣщенская, 3, складъ угля. 24107 3—3

**Щенокъ** сбѣжалъ, такса, сука 17 с/м., кличка „Дора". Доставившему или указавшему, гдѣ находится, вознагражденіе; за укрывательство буду преслѣдовать. Московская, 10, или Б.-Москалевка, № 46, А. И. Попову. 23856 2—2

**18 іюля,** вечеромъ въ „Буффѣ", во время борьбы, мною у входа ложъ справа былъ утерянъ бумажникъ, нашедшаго прошу доставить: Епархіальная ул., № 3, передать хозяину за вознагражденіе. 24251 2—1

**Вознагражденіе**
доставившему на Михайловскую ул., № 25, кв. 6, потерянное 18 с/м., обручальное золотое кольцо съ надписью внутри латинскими буквами С. М., 1 Marz 1901. 24273 1—1

**Отдаются двѣ квартиры,**
въ 8 и 5 комн., въ большомъ саду, недалеко базаръ и конка. Искринскій въѣздъ, домъ № 4. 23918 3—1

**Отдается квартира,** 6 к. (со всѣми удобствами). Подгорная, 10. **отдается квартира,** 5 к. Дѣвичья, 5. 23897 2—1

**РИЖСКОЕ ПИВО „ВАЛЬДШЛЕСХЕНЪ", складъ въ Харьковѣ, Конная пл., № 11.** М.109-3

**Сдается** домъ-особнякъ, семь комнатъ, корридоръ, двѣ передникъ, веранда съ садомъ, кухня, ледникъ, погребъ, сарай и колодезь съ хорошей водой, на весьма выгодныхъ условіяхъ. За Конной площадью, съ Лебединской улицы, Воронежскій переулокъ, № 5. 23713 3—3

**ОТДАЕТСЯ**
барскій домъ-особнякъ, 5 комн., всѣ службы, бол. мѣсто для хозяйства. Журавлевская ул., № 123, спр.: Конторская, № 46, Толкачеву. 24147 3-2

**Отдаются квартиры,**
вновь отдѣл., въ 2, 3 и 4 комн., кухня, передн. и терраса, садъ, парад. ходъ, съ улицы. Въ 15 саж. электр. трамвай. Молочная ул., д. № 29 (2-й домъ отъ Петинской). 24042 10—5

Отдаются квартиры, со всѣми удобствами, водян. отоплен., водой, 4 и 3 комн., всѣ службы. С.-Московская ул., № 26, Демидова, спр. г. управляющаго. 23564 5-5

**Отдается** квартира, 5 комнатъ, возлѣ Европейской гостинницы. Торговый пер., домъ № 1. 24062 3—3

**Мебельно-столярная**
мастерская Статкевича, принимаетъ работы заказы, починку, полировку и упаковку мебели. Вознесенская пл., № 7. 23452 1—1

**Отдается** бакалейная лавка, угловое мѣсто, тутъ-же отд. квартира. Семинарская, № 27, Гриневича. 23949 1—1

**Лавка** передается на выгодныхъ условіяхъ, уголъ Куриловской и Черкасской, д. № 50. 24250 3—1

**Магазины** отдаются съ квартирами о 4-хъ комнатахъ и кухня, на Конной ул., № 8, и съ 2-мя комнатами и кухня по Молочной, № 29 (въ 15 саж. отъ элект. трам.). 24041 10—5

**ОТДАЕТСЯ** магазинъ съ комнатой и квартира три комнаты и кухня. Чеботарская ул., № 25. 23717 3—3

**Магазинъ,** съ подваломъ, ОТДАЕТСЯ.

**Квартира,** 8 комн. Петровскій пер., № 12. 24248 3—1

Квартира отдается, 5 больш. комн., 2 передн. и всѣ службы. Николаевская улица, № 23. 2 950 2—1

Квартира, 6 комнатъ, всѣ удоб., службы, по Садово-Куликовской, 23; спросить: Чернышевская, № 57. 23947 5—1

**КВАРТИРЫ:**
въ 5 комн 750 р., въ 5 комн. 720 р., въ 4 комн. 480 р. и въ 4 комн. 360 р., водопровъ., палисадн. для дѣтей, всѣ службы. Вознесенская ул., № 3. Здѣсь-же сдается лавочка съ комн. и комн. съ кухней. 23942 1—1

**Квартира 10 комнатъ,**
электричество, арматура, ванная и прочее. Харинскій пер., д. № 1. 23917 3—1

**Квартира, 6 комнатъ,**
всѣ удобства. Скрипницкая, № 8. 23910 3—1

**Квартира** 4 комн., галлерея, службы, съ августа отдается и больш. шкафъ продается. Б. Панасовка, № 14. 23782 2—2

**Квартира, 6 комнатъ,** со службами, отдается. Конная ул., № 20. 24197 3—2

**Квартира,** 8 ком., ван., клоз., сух. и теп., садъ, веранда, всѣ службы, отд. Цѣна 850 руб. въ годъ. Чернышевская ул., № 103. 24173 3—3

**КВАРТИРА**
отдается, 8 ком., со всѣми службами, удобствами, электр. освѣщ., водян. отопл. Мироносицк. ул., № 22, спрос. хозяйку. 23924 1—1

**Квартира, 7 комнатъ**
со службами, отопленіемъ, ванной, можно и электр. освѣщ. Сумская улица, № 92, Диканскаго. 24141 2—2

**Квартира,** 7 комн., парад. ходъ, кухня и др. службы, вода, ванная, тепл. клозетъ, электр. освѣщ., парк. полы и пр. Скобелевская, д. № 26. 23544 3—3

**Квартира въ 6 комн. отдается.**
Вознесенская пл., д. № 6. 24084 3—3

**Квартира** о 4 комнатахъ и службы за 360 въ годъ. Чернышевская улица, № 107. 24985 3—3

**2 кв.,** 4 и 5 комн., альфр. раб., всѣ удобства, хорош. вода, садъ, желательно безъ дѣтей. Заиковск. № 88. 23902 1—1

**Двѣ квартиры** въ 4 и 6 комнатъ со всѣми службами, водопроводъ. Рыбная, Соляниковскій пер., д. № 4. 23780 2—2

**Дѣвичья, № 4,**
квартира 4 комнаты и кухня, отопленіе. 22833 3—1

**Квартира,** 3 комнаты и передняя, удобна для одинок. или мало-семейныхъ, сухая, теплая, парадный ходъ, вода и кухня, во дворъ, 40 р. въ мѣсяцъ. Кацарская, № 16. 24214 2—1

**Квартира** 4 комнаты кухня и комнаты, въ верхнемъ этажѣ. Подгорная, № 7. 23872 1—1

**Отдается одна квартира**
въ 4 комнаты, съ водопроводомъ. Каплуновская ул., д. Тимоѳеева, № 17. 23869 2—1

Отдаются комнаты, три съ отдѣльнымъ парадн ымъ ходомъ, одна ходъ со двора. Мироносицкая у., № 3. 23803 2-2

Отдаются недорого двѣ ком., съ отдѣл. ход., можно со столомъ. Сумская улица, № 70. 24274 3—1

**Барокія** 10 выс. ком., вод. отоп., мрамор. лѣстн., парк., 5 к., 4 заново отрем. Губернаторская, 14/16. 23699 10-3

Близъ центра и Московской улицы
**ОТДАЮТ. 3 БАРСКИХЪ КВАРТИРЫ**
отъ 1220 р. до 2400 р.—отъ 4 до 11 комн., съ электр. освѣщ., водопров. и большими каретниками и конюшнями. Во дворѣ 4 палисадника. Вознесенская улица., № 3. 23944 1—1

**БАРСКАЯ КВАРТИРА-ОСОБНЯКЪ**
сдается со всѣми удобствами, 12 комн., паркетъ, водопроводъ, ванная, электрическое освѣщеніе, съ отопленіемъ и со всѣми службами; осмотръ и справки: Рымарская ул., д. № 8, верхній этажъ, отъ 9 до 12 час. дня, звонить наверхъ. 23903 1—1

**Отдаются** двѣ комнаты съ мебелью, ванной и прочими удобствами. Губернаторская, 16, спросить Кричевскаго. 23881 3—1

**Комната** въ семьѣ, большая, свѣтлая, съ парад. ход. Сорокинскій пер., д. № 4, (противъ Универс. сада), наверху. 23898 1—1

**ПАРКЕТНАЯ ПАРОВАЯ ФАБРИКА**
дѣйствительнаго статскаго совѣтника
**Евгенія Михайловича ДУХОВСКОГО,**
при станціи МЕРЧИКЪ, Харьк.-Ник. ж. дор.,
симъ имѣетъ честь довести до свѣдѣнія г.г. покупателей, что, вопреки распространившимся слухамъ о ея закрытіи, работы на фабрикѣ послѣ двухнедѣльнаго перерыва для текущаго ремонта, возобновились; заказы-же на паркетъ все время выполнялись и впредь выполняться будутъ безпрерывно. А. 257 4—1

**Въ нагорной части города**
отд. три отличныхъ, свѣтл., высок. комнаты, водян. отопл., тепл. клоз. Костомаровская ул., № 12. 23696 3—3

**ОТДАЮТСЯ** двѣ комнаты (гостинная и кабинетъ), хорошо обставлены, парадный ходъ, паркетн. полъ, электричество, отопленіе и прислуга, очень удобны, для конторы, врача или юриста. Петровскій пер., № 13, спрос. швейцара фотографіи Модернъ 23732 3—1

**На Холодной горѣ** или въ др. части города, но не далѣе 15—20 мин. хода къ ст. К.-Х.-С. ж. д., требуется подъ частное училище (не болѣе 35 учен.) и для жилья домъ-особнякъ со дворомъ. Съ предл. обращ. письменно: г. Харьковъ, контора депо, К.-Х.-С. ж. д., А. Л. Ретутскому. 23930 2—1

**Желаю** сдать квартиру, 6 комнатъ, съ удобствами, есть склады, конюшня, спросить: Конная площадь, № 18, противъ депо конки. Телефонъ № 607. 23577 10—4

**Отдаются** малосемейнымъ двѣ комнаты и кухня, сухія и теплыя, водопроводъ, спросить въ мѣховомъ магазинѣ, Слесарный пер., домъ № 8. 23901 2—1

**Отдается** дворъ, сараи и кухни тамъ же квар., 4 ком., всѣ службы. Тюремная, № 16. 23882 2—1

**НА** Березовскихъ минеральныхъ водахъ, освободилась небольшая дачка. Условія узнать; Кокошкинская ул., д. 6. 24083 3-3

Дворовое мѣсто въ лучшей части города, Мироносицкій пер., № 3, всего 1160 саж. Спр.: Чернышевская, № 57. 23948 5—1

**Вблизи г. Изюма,**
при хуторѣ Веприкомъ, продается 22½ дес. земли черноземъ. Услов. у П. А. Шатохина, Харьковъ, по Грековской ул., Нетеченскій бульв., д. № 15, Кузнецовыхъ, отъ 4 до 8 час. веч. 24276 2—1

**Участки** для дачъ и для поселка на гористомъ берегу р. Удъ, покрытые лѣсомъ, въ живописной и здоровой мѣстности, распродаются на выгодныхъ, льготныхъ условіяхъ. Отъ ст. Мохначи, Харьково-Балашевской жел. дор. 10 м. ѣзды. Обращаться въ имѣніе Горскихъ. Адресъ для писемъ: ст. Мохначи, Викентію Константиновичу Горскому. 23886 3—1

**Въ поселкѣ Высокомъ**
продается участ. 2400 кв. с., мож. частями; спр. у Гусева въ Чертежномъ бюро, Екатеринославская ул., № 9. 23378 5—5

**Продаются** участки земли для дачъ, съ лѣсомъ. Ст. Покатиловка (Карачевка). О цѣнѣ узн.: Кузнечная ул., № 29, кв. домовладѣльца. 23698 3-3

**2500** кв. саж. земли, съ лѣсомъ, надъ рѣкой, въ 4 вер. отъ города, дешев. пр., рядомъ съ город. богадѣльн. Клеменовской, за Журавлевкой, дача Шмидта. 24069 4—3

**Продается** дворовое мѣсто за Конной площадью, уголъ Спиридоновской и Надеждинской, рядомъ съ Народнымъ домомъ. Узнать: Молочная, № 10, кв. № 5. 24956 3—3

**Продается** дачное мѣсто, 250 к. с., обгорожено хорошимъ заборомъ, на бывшей Чунихинской землѣ, противъ остановочной платформы Ю.-В. ж. д., рѣка Лопань въ 50 саж. О цѣнѣ узнать: Чеботарская, № 75, Герасименко. 24138 2—2

**120 д. строевого лѣсу**
продается на срубъ,—лѣсъ таксированъ и разбитъ на семь участковъ,—въ 10 вер. отъ ст. Ковяги. Адр.: гор. Балки, село Софійское, въ контору экономіи. 23884 6—1

**Продается**
около 3000 кв. с. дворового мѣста съ садомъ. Большая-Панасовка, № 29, спрос. хозяйку дома. 23899 3—1

**Очень выгодно** продается домъ. Узн.: Сумская, № 15, аптекарск. магазинъ. 24246 3—1

**Продается домъ съ садомъ.**
Малая-Панасовка, № 16. 23731 3—3

**Продается** недорого домъ на Основѣ, Пушкинская улица, № 15, справиться рядомъ въ бакалейной лавкѣ. 23865 3—1

**Болонки-щенки** прод. Екатеринославская ул., № 49, магазинъ обуви Тимохина. 23916 1—1

**Продаются породистые щенки,**
черные пуделя. Михайловская ул., № 36, кв. Тимашева. 23767 2—2

**Продается воровой жеребецъ,**
9 лѣтъ, для завода. Спросить: Епархіальная ул., № 31. 23563 5—4

**Прод. недорого** лошадь подъ верхъ, молодая, красивая, и дѣтская лошадка съ упряжью. Конно-пригонный дворъ, на Конной пл., спр. дворника. 23883 1—1

**Паровая молотилка,**
восьмисильная, съ десятисильнымъ локомобилемъ отдается на молотьбу. Объ условіи узнать въ сѣмянномъ магаз. О. В. Статсъ, Московская ул. 23904 2—1

**Обѣды,** домашн., только изъ свѣж. пров. 2 бл. 25 к., здѣсь и на дома, суточно и мѣсяч. Рымарская улица, № 19. 23935 1—1

**Спѣшно** продаются дубы и доски. Сумская улица, № 70. 24936 1—1

**Велосипедъ продается**
за 85 руб. Спр. Михайловская ул., казенная винная лавка. 24269 2-1

**За отъѣздомъ недорого**
продаются комнатныя растенія. Бассейная, 3, верхній этажъ. 22261 3—1

**ОГУРЦЫ**
принимаются въ леднякъ. Московская ул., гастрономич. магаз., № 5. 23906 2—1

**Отдается** квартира, двѣ комнаты внутреннія, кухня, службы. Екатерининская ул., за Воскресенской церковью, № 8. 23804 2—2

**ВЫШЛО НОВОЕ СОЧИНЕНІЕ:**
„Любовь къ Богу и ближнимъ въ жизни первыхъ христіанъ, по свидѣтельству исторіи церкви", А. ВЕРТЕЛОВСКАГО. Харьковъ, 1906 г. Продается въ книжномъ магазинѣ „Новаго Времени". Ц. 40 к. 24260 1—1

**Тротуарныя плиты продаются,**
величиною 1 арш.. въ толщину 1½ в., по 90 коп. Плетневскій пер., № 10. 24254 2-1

**Пишущая машина** по случаю продается. Пушкинская ул., № 38, въ магазинѣ. 23870 2—1

Продается по случаю шарабанъ на патентованныхъ осяхъ. Старо-Московская ул., № 1, спрос. дворника. 23873 3-1

**Продается** для трубъ пустотѣлый кирпичъ, 16 различныхъ размѣровъ и кварцевый огнеупорный кирпичъ, съ плавленіемъ выше 2000°, С. Кутейниково, Екат. ж. д. зав. „Михалкова". 20865 16—10

**Продаются** два гарнитура паровыхъ молотилокъ, заново отремонтированныхъ, 6 и 8 силъ, въ слоб. Юрьевкѣ, Купянскаго уѣзда, отъ станц. Кременное 18 вер. Адресовать: почт. отд., слоб. Поповка, Изюмскаго уѣзда, М. Г. Сошкину. 17549 4—4

**Рамы** парниковыя, 500, дешево продаются. По Старо-Московск., Монастырская ул., домъ № 17, у хозяина. 23646 3—3

**Продаются** три краскотерки, сот. вѣсы, шкафъ для торговли со стойкой, комодъ, стулья, и другая мебель. Большая-Панасовская улица, № 104-й. 23809 2—2

**БУКЕТЫ,**
СПЕЦІАЛЬНОСТЬ.
**Григорій Ивановичъ Эбергардтъ,**
*Сумская, № 5. Телефонъ № 264.*
23919 2—1

**За выѣздомъ** продается разнаго рода мебель. Вознесенская улица, домъ 8, кв. Фингергута. 23923 2—1

**По случаю отъѣзда** продаются: зеркала, гостинная мебель, висячая лампа, два ночныхъ столика, два шкафа, стулья и 10 мѣсячный пойнтеръ, сука. Видѣть можно отъ 9 час. утра до 1 часу и отъ 3 до 7. Вознесенская пл., д. № 19, кв. 6. 24153 2—2

**За выѣздомъ**
продается полная домашняя обстановка. Дмитріевская ул., 22, кв. 8, Ю. Бабусъ. 23416 5—5

**Спѣшно** продается МЕБЕЛЬ: кровать, письменный и ломберн. столы, стулья, комодъ, столики и проч. Чеботарская, № 45, спрос. управляющаго. 23913 1—1

Обстановка для магазина, съ стеклян. рамами, ящиками, прилавки, конторка дешево прод. Узнать: Табачный магазинъ прот. Астраханской гостин. 23889 2—1

**ЦЕНТРАЛЬНЫЙ СКЛАДЪ МЕБЕЛИ.**
*Екатеринославская, 22, позади сквера.*
**БОЛЬШОЙ ВЫБОРЪ** хорошей мебели добросовѣстной работы, пріобрѣтенный изъ первыхъ рукъ. Складъ предлагаетъ г.г. покупателямъ полн. обстан., кварт. разныхъ стилей.
**КРАТКІЙ ПРЕЙСЪ-КУРАНТЪ.**
За 20 р. и дороже мебель мягкую, мод. фас. рѣзн. раб., об. крас. барх. За 13 р. гардеробы, орѣхов. и дубовые, хор. раб. За 17 р. и дор. дюж. стульевъ, гнут. вѣнск. ф., очень проч. За 10 р. и дороже комоды, орѣхов. и дубов., хор. работы. И масса случайно пріобрѣт. мебели всѣхъ стил. и фас. Принимаются обойн. раб. и перед. мебели заново. 23945 2—1

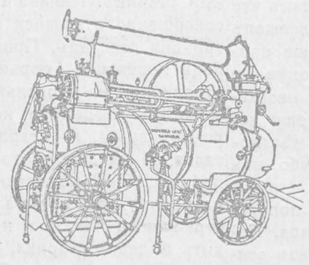
**Екатеринославская, № 29,**
подъ гостинницей „Ліонъ",
**КОММИССІОННЫЙ СКЛАДЪ МЕБЕЛИ**
извѣщаетъ, что въ періодъ тревожнаго времени имъ пріобрѣтена разновременно громадная партія случайной и новой мебели и также поступила на коммиссію, которая продается по очень сходной цѣнѣ, какъ то:
Мягкая мебель съ роскошной обив. 20 р.
Отоманки-кушетки — — — 10 р.
Стулья, вѣнскаго фасона, дюж. — 16 р.
Комоды дубовые, хорошіе, — — 10 р.
а также имѣется въ громадномъ выборѣ мебель гостинная, кабинетная, столовая, будуарная стильная и масса разнород. предметовъ отъ самыхъ дешевыхъ и до предметовъ роскоши. 23867 1-1

**Модная обувь.**
мужскія и дамскія гетры, ботинки, туфли, бѣлыя, сѣрыя, бордо, бежъ, коричневыя, рантовые сапоги, форменные и охотничьи, лаковые, шегреневые, юхтовые, дорожные сундуки и чемоданы. Цѣны безъ запроса, по фабричному прейсъ-куранту
ВЪ МАГАЗИНѢ ОБУВИ **РУДЕНКО,** Шляпный переул.

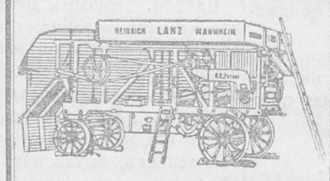
**Лѣтнія игры:**
лаунъ-теннисъ, крокеты, кегли, гигантскіе шаги, гимнастика, дѣтскія коляски и велосипеды варшавскихъ фабрикъ, музыкальныя шкатулки и гармоніи,
ВЪ ГЛАВНОМЪ МАГАЗИНѢ ИГРУШЕКЪ **РУДЕНКО,** Шляпный переулокъ. 24266 1—1

**Отдается** одна и двѣ комнаты со столомъ и съ мебелью. Епархіальная ул., д. № 9, кв. Щуковскихъ. 23519 3—3

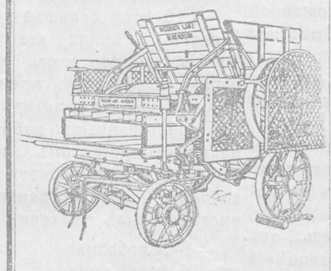
**Новости с.-х. машиностроенія.**
Складъ Заводовъ
**ГЕНРИХА ЛАНЦЪ**
РОСТОВЪ НА ДОНУ.



**ЛОКОМОБИЛИ**
**ДЕСЯТИ** атмосф. рабочаго давленія.




**МОЛОТИЛКИ**
СЪ ПОЛОВООТВОДАМИ.



САМОСВЯЗЫВАЮЩІЕ
**ПРЕССЫ ДЛЯ СОЛОМЫ**
**САМОПОДАВАТЕЛИ и т. п.**
Подробности по востребованію.
Агентъ для Харьковской губ.:
фирма **АВГУСТЪ БЕСДО**
8301 ВЪ ХАРЬКОВѢ. 52—37

**Н. В. ЧЕРЕПОВЪ**
**ОЦИНКОВАННОЕ ЖЕЛѢЗО**
ЗАВОДЪ, МОСКВА, Тверская застава, собственный домъ.




ОПТОВЫЙ и РОЗНИЧНЫЙ СКЛАДЪ. Чугунная, домъ Свѣшниковыхъ.
ПРЕЙСЪ КУРАНТЫ ВЫСЫЛАЮТСЯ БЕЗПЛАТНО.
М. 12—1



**Вмѣсто 12 руб. только за 3 руб. 75 к.** высылаю наложен. плат., безъ задатка, изящные и прочные карманные мужскіе часы, открытые, изъ настоящаго французскаго новаго золота „Вѣкъ", „не золоченые", заводъ головкою разъ въ 36 час., съ ручательств. за вѣрность хода и прочность металла на 6 лѣтъ. Часы награждены медалями и ничѣмъ не отличаются отъ дорогихъ золотыхъ часовъ, стоящ. 100 р. Такіе же глухіе—цѣна 5 р. 50 к., дамскіе глухіе—цѣна 6 р. 50 к. Къ каждымъ часамъ прилагается безплатно цѣпочка того же металла, брелокъ и замшевый кошелекъ для предохраненія часовъ отъ порчи. Треб. адрес.: Складу часовъ **Ш. Кульварскій, Варшава, Холодная 17** у. Премія: при заказѣ 5 шт. час. сразу прилагаются 1 часы шестые безплатно. М. 3-3

**МУЗЫКАЛЬНЫХЪ** инструментовъ прейсъ-курантъ и первые ЗАОЧНЫЕ УРОКИ, въ трехъ отдѣлахъ, **ВЫСЫЛАЮ за 7 коп. марку.** С.-Петербургъ, Б. Дворянская 7. И. ШАШИНУ. М. 10—2

Цвѣтной **зефиръ,** настоящій англійскій, великолѣпно вытканные рисунки (не набивные), для дамскихъ кофтъ и пеньюаровъ, распродаются ниже фабричныхъ цѣнъ. Магазинъ Рапепортъ, Московская, д. Штейфонъ. 23885 1-1

**ЧЕРЕЗЪ ПРИНЯТІЕ**
**представительства**
одной первоклассной германской фирмы, можетъ каждый зарабатывать отъ 4000 до 5000 руб. ежегодно. Дѣятельные и энергичные люди благовол. адр. предлож. свои: Маннгеймъ, почтов. ящ. 278, Германія. М. 3—2

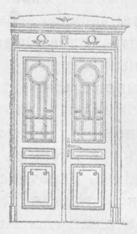
**МОЗОЛИНЪ**
35 к. А. РЕЙНГЕРЦА. 35 к.
уничтожаетъ мозоли съ корнемъ.
Остерегаться поддѣлокъ!
ПРОДАЕТСЯ ВЕЗДѢ.
С.-П.Б.. 10 Рождеств. 24.
М. 30—10

**ПЛИТЫ КОХ ПЛИТЫ**
ТОРГОВЫЙ ДОМЪ
**Ю. и О. КУРОВСКІЕ и К°**
„Grand-Prix" Парижъ 1905 г.



*Телеф. 50-29.*
КУХОННЫЯ **ПЛИТЫ**
МОСКВА, Мясницкая, домъ Лангового.
М. 14—9

**СТОЛЯРНАЯ**
ПАРОВАЯ ФАБРИКА
ХАРЬКОВСКОЕ ОТДѢЛЕНІЕ ОДЕССКОЙ СТОЛЯРНОЙ ФАБРИКИ
**В. ВОРУШИЛЛО и К°**





*Харьковъ. Телефонъ 1380. Одесса, Телефонъ 24*
Адресъ для писемъ и телеграммъ:
Харьковъ.—Столярная фабрика ВОРУШИЛЛО.
Одесса, Троицкая - ВОРУШИЛЛО.
ФАБРИКА И ОТДѢЛЕНІЕ ПРИНИМАЮТЪ ВСЕВОЗМОЖНЫЯ МЕБЕЛЬНЫЯ И ОБОЙНЫЯ РАБОТЫ, А ТАКЖЕ РАЗЛИЧНЫЯ РАБОТЫ ДЛЯ ПОСТРОЕКЪ: ОКНА, ДВЕРИ, ТАМБУРЫ, ЛѢСТНИЦЫ И ПРОЧ.
23868 1—1

**ЧЕТЫРЕХКЛАССНОЕ**
ЖЕНСКОЕ УЧИЛИЩЕ, ВТОРОГО РАЗРЯДА,
**Софіи Андреевны РОДІОНОВОЙ,**
Зміевская ул., соб. д. № 21.

Училище имѣетъ цѣлью дать дѣвицамъ законченное образованіе по программѣ женскихъ министерскихъ прогимназій съ правами и преимуществами оныхъ.

Пріемъ дѣвочекъ отъ 7-лѣтняго возраста неграмотными и до 12-лѣтняго возраста грамотными. Прошенія принимаются съ 21 іюля ежедневно, кромѣ воскресныхъ и праздничныхъ дней, съ 9 часовъ утра до 3 часовъ дня. Экзамены для грамотныхъ съ 7 августа, начало занятій 16 августа сего г. Училище состоитъ изъ 2-хъ приготовительныхъ классовъ: младшаго, куда принимаются неграмотныя, приготовительнаго старшаго, четырехъ основныхъ и пятаго спеціальнаго, для полученія правъ сельской учительницы и званія мастерицы. Съ настоящаго года открывается только 2 приготовительныхъ и первый классъ.

Плата за право ученія 60 рублей въ годъ, взносы по полугодіямъ впередъ. Сроки: по 1-е сентября за первое полугодіе, и по 1-е февраля за второе полугодіе. Взнесенная плата за право ученія ни въ коемъ случаѣ не возвращается. Ученицы, не взнесшія въ означенные сроки плату за право ученія, немедленно исключаются.

**ПРЕДМЕТЫ ОБУЧЕНІЯ:**
Законъ Божій, русскій языкъ, ариѳметика, счетоводство, геометрія, алгебра, физика, русская—всеобщая исторія, географія, естественная исторія, черченіе, рисованіе, чистописаніе, педагогика, французскій, нѣмецкій, латинскій языки: рукодѣліе, кулинарное искусство, танцы, пѣніе, гимнастика (музыка не обязательно).

**НАЧАЛЬНОЕ УЧИЛИЩЕ М. Г. АПАРИНОЙ:**
*Зміевская ул., домъ С. А. Родіоновой, № 21.*
Пріемъ мальчиковъ неграмотными и грамотными отъ 7 до 12-лѣтняго возраста. Пріемъ прошеній и начало занятій съ 1-го августа.
Училище имѣетъ цѣлью подготовить мальчиковъ въ приготовительный и первый классы всѣхъ средне-учебныхъ заведеній.
Обученіе ведется подъ руководствомъ и наблюденіемъ *Родіоновой.* 23891 2-1

**ОТЪ УПРАВЛЯЮЩАГО**
**акцизными сборами**
Курской губерніи
симъ объявляется во всеобщее свѣдѣніе, что въ Курскомъ акцизномъ управленіи (г. Курскъ, Московская ул., д. Самойловой), имѣютъ быть произведены 10 августа 1906 г., въ 1 часъ дня, торги на поставку для надобностей казенной винной операціи въ Курской губерніи 142,000 ведеръ ректификованнаго спирта по разсчету на 40%. Торги будутъ произведены посредствомъ изустныхъ торговъ и запечатанныхъ объявленій съ производствомъ одного рѣшительнаго торга безъ переторжки на основаніи существующихъ на этотъ предметъ узаконеній. Подача объявленій начинается съ 10 часовъ и прекращается въ 1 часъ дня указаннаго для торга дня.

Подробныя кондиціи поставки спирта и порядка производства торговъ могутъ быть разсматриваемы въ главномъ управленіи неокладныхъ сборовъ и казенной продажи питей (Отдѣлъ казенной продажи питей) въ губернскихъ и окружныхъ акцизныхъ управленіяхъ губерній: Орловской, Черниговской, Харьковской, Полтавской, Кіевской, Воронежской, Курской, Могилевской, Тульской, Лифляндской, Петроковской, Минской, Калишской, Виленской и Смоленской. А. 1-1

*Адресъ для телеграммъ:* Ревель.—Вигандъ. *Адресъ для телеграммъ:* Москва.—Вигандъ.

Машиностроительный, чугунно-литейный и мѣдно-котельный заводъ
**Фр. ВИГАНДЪ. Ревель.**
Существуетъ съ 1859 года.
Главная контора: Москва, уголъ Мясницкой и Милютинскаго.

**Спеціальности:**
Сооруженіе винокуренныхъ заводовъ, ректификаціонные аппараты, паровые котлы, паровыя машины системы Зульнеръ, до 500 лош. силъ. Насосныя и трансмиссіонныя сооруженія.

**ПОСТОЯННЫЙ СКЛАДЪ**
предметовъ для винокуреннаго производства, какъ то: паровыя машины, парники Генце въ общеупотребительныхъ величинахъ. Арматура парниковъ Генце. Центробѣжные насосы, паровые бражные насосы, водяные насосы въ разныхъ величинахъ, солододавительныя машины въ трехъ величинахъ, всевозможная арматура и принадлежности для винокуреннаго производства.

**Спеціальности:**
Сооруженіе сноповѣсенъ по новѣйшему образцу и испытанной системѣ. Составленіе проектовъ и плановъ для крахмальныхъ и сиропныхъ заводовъ новѣйшихъ СИСТЕМЪ М. 283

**NATURALIA MINERALIA AQUA VICHY** Источники, принадлежащіе Французскому правительству.
*Остерегается поддѣлокъ и ТОЧНО ОБОЗНАЧАТЬ ИСТОЧНИКЪ.*
**VICHY CÉLESTINS** — Болѣзни почекъ, мочеваго пузыря. Желудокъ
**VICHY GRANDE GRILLE** — Болѣзни печени и желчнаго пузыря.
**VICHY HOPITAL** — Болѣзни пищеварительныхъ органовъ, желудка и кишекъ.
М. 15—7

СКЛАДЪ ЗЕМЛЕДѢЛЬЧЕСКИХЪ МАШИНЪ
**ЛЮДВИГЪ ЯФФЕ.**
ХАРЬКОВЪ,
Екатеринославская улица, д. № 46, рядомъ съ Дмитріевской церковью.
*ТЕЛЕФОНЪ № 1157.*



ИМѢЮТСЯ ПОСТОЯННО НА СКЛАДѢ:
*ЛОКОМОБИЛИ И МОЛОТИЛКИ ЗНАМЕНИТАГО АНГЛІЙСКАГО*
ЗА