Телефонъ редакціи № 19.

ЮЖНЫЙ КРАЙ

Телефонъ конторы и типографіи № 13.

ЕЖЕДНЕВНО 6 СТРАНИЦЪ. Харьковъ. Среда, 10 (23) Мая 1906 года. ГОДЪ ДВАДЦАТЬ ШЕСТОЙ № 8783.

Библіотека Императора. Городъ Харьковъ. Управленіе.

„Южный Край".

ДВАДЦАТЬ ШЕСТОЙ ГОДЪ ИЗДАНІЯ. Выходитъ ежедневно.

ПОДПИСНАЯ ЦѢНА.

	На годъ Р. К.	11 м Р. К.	10 м. Р. К.	9 м. Р. К.	8 м. Р. К.	7 м. Р. К.	6 м. Р. К.	5 м. Р. К.	4 м. Р. К.	3 м. Р. К.	2 м. Р. К.	1 м. Р. К.
Съ доставкою	10 —	9 50	9 —	8 25	7 50	6 75	6 —	5 25	4 50	3 40	2 40	1 20
Съ пересылкою . . .	11 —	10 50	10 —	9 20	8 50	7 80	7 —	6 —	5 —	4 —	3 —	1 50
За границу	18 —	16 20	15 —	13 70	12 30	11 —	9 60	8 30	6 90	5 20	3 60	1 80

Для *учителей* и *учительницъ* городскихъ и сельскихъ школъ, *сельскихъ священниковъ* и для *воспитанниковъ* высшихъ учебныхъ заведеній подписная цѣна съ доставкой въ Харьковѣ на 1 мѣсяцъ 75 коп., а съ пересылкой въ другія мѣстности Харьковской губ. на 1 мѣсяцъ 1 руб. при условіи непосредственнаго обращенія въ контору газеты.

Допускается разсрочка платежа ТОЛЬКО ЗА ГОДОВОЙ ЭКЗЕМПЛЯРЪ на слѣдующихъ условіяхъ: для городскихъ подписчиковъ: 1) при подпискѣ 5 рублей и 1 мая остальные 5 рублей, 2) при подпискѣ 3 рубля, 1 марта—3 руб., 1 іюня—2 руб. и 1 сентября остальные—2 руб., или 3) при подпискѣ 2 рубля и ежемѣсячно съ 20 февраля по 20 сентября по 1 рублю.

Разсрочка платежа при подпискѣ черезъ книжные магазины не допускается.

При перемѣнѣ городского адреса на иногородній приплачивается по 30 коп. въ мѣсяцъ; при перемѣнѣ иногороднаго на иногородній взимается 30 коп.

Объявленія для „Южнаго Края" изъ-за границы и изъ всѣхъ мѣстъ Россійской Имперіи, кромѣ Харьковской, Курской, Воронежской, Полтавской, Екатеринославской, Таврической губерній и области Войска Донского, принимаются исключительно только въ Торговомъ Домѣ Л. и Э. Метцль и К°, въ Москвѣ, на Мясницкой ул., въ домѣ Сытова, въ Петербургѣ, Б.-Морская, № 11, и въ Варшавѣ, Краковское предмѣстье, № 53

Главная контора газеты—*на Сумской ул., въ домѣ А. А. Іозефовича, № 13, открыта въ будни съ 9 час. утра до 6 час. вечера, а въ праздники съ 10 до 1 часу дня.*

РЕДАКЦІЯ ГАЗЕТЫ помѣщается на Сумской улицѣ, въ домѣ А. А. Іозефовича, № 13. Статьи, доставляемыя въ редакцію, должны быть непремѣнно за подписью автора. Статьи, доставляемыя безъ обозначенія условій, считаются безплатными. Статьи, признанныя удобными къ печати, подлежатъ, въ случаѣ надобности, исправленію и сокращенію. Мелкія статьи, замѣтки и корреспонденціи, неудобныя для печати, уничтожаются.

Для справокъ и пріема статей редакція открыта ежедневно отъ 1—2 часовъ, кромѣ праздниковъ.

Содержаніе № 8783.

Харьковъ. 10 го мая.
Государственная Дума.
Телеграммы.
Обозрѣніе газетъ и журналовъ.
Отклики. Вѣрина.
Послѣднія извѣстія.
Разбойное нападеніе на монастырскую экономію.
Мѣстная хроника.
Скачки.
Театръ и музыка.
По Россіи: корреспонд. изъ г. Изюма и друг.
Внѣшнія извѣстія.
Фельетонъ. Пьяница. В. Унковскаго.
Справочныя свѣдѣнія.
Объявленія.

Кондит. и булочная,

существующая въ Харьковѣ болѣе десяти лѣтъ, **продается** за умѣренную цѣну, на выгодныхъ условіяхъ; отдѣленія въ наиболѣе бойкихъ частяхъ города. За свѣдѣніями обращаться: Харьковъ, магазинъ І. Фраже, спросить Р. Оттовича, отъ 1 ч. до 3-хъ. 15491 2—2

ДОКТОРЪ МЕДИЦИНЫ **В. М. Бергеръ**

СПЕЦІАЛЬНО болѣзни пузыря, мочеполовыя, сифилисъ, венерическія и кожныя. Пріемъ 8—11 ут. и 5—8 в., женщинъ—2—3 ч. Старо-Московская, № 5 (прот. первой гимназіи). Тел. № 1435. 14417 10—8

Д-ръ П. В. ЦЫПЕРОВИЧЪ.

Лечитъ СПЕЦІАЛЬНО сифилисъ, венерич. бол., кожи и волосъ, половое бессиліе. Отъ 9-12 у. и 5-8 в. Пушкинская ул., № 17. 15405 5—4

Лечебница спеціально по болѣзнямъ **ЖЕЛУДКА, КИШЕКЪ**

и обмѣна веществъ (сахарное мочеизнур., ожирѣніе, подагра и др.) д-ра ЗОРОХОВИЧА. Сумская, № 42. Телеф. 1746. Пріемъ приходящихъ больн. отъ 9—12 ч. утра и 5—8 веч. 14991 5—5

ДОКТОРЪ МЕДИЦИНЫ **б. ПРОФЕССОРЪ Л. Л. БАРТЕНЕВЪ.**

Сифилисъ, мочеполовыя и внутреннія болѣзни Кацарская, домъ Кузяевой, № 22. 9—12 ут. и 5—7 веч. 15679 5—3

Зубной врачъ П. С. ЧИЧКАНЪ

за выѣздомъ за-границу пріемъ прекратилъ до 20 сентября. 16051 2—2

Садъ Коммерческаго Клуба.

Въ четвергъ, 11-го мая, II симфоническій концертъ, будетъ исполнена оркестромъ не оконченная симфонія Шуберта. Концертъ A-moll Мендельсона исп. концертмейстеръ, своб. худ. Н. Скаморовскій. Т. 1—1

МАЛЫЙ ТЕАТРЪ.

Въ воскресенье, 14 мая 1906 г., состоится только одинъ концертъ знаменит. артистовъ Титто Руффо и Маріи Гальвани. Начало въ 8½ час. веч. 16182 2—1

Садъ и театръ. **„ТИВОЛИ".** Дирекція Н. С. Буюмина.

Сегодня РЕСТОРАНЪ ОТКРЫТЪ до 2-хъ часовъ ночи.

Завтра большое, особо выдающееся ГУЛЯНЬЕ.

5409 4—4 Съ почтеніемъ *Дирекція.*

ДИРЕКЦІЯ В. В. ЖАТКИНА.

БУФФЪ.

САДЪ И ТЕАТРЪ

Сегодня РЕСТОРАНЪ ОТКРЫТЪ.

Завтра, 11-го мая, грандіозное гулянье, гастроль КРОКОДИЛОВЪ, премир. красав. Савелло. Дебютъ Алѣевой. Гастроль САРМАТОВА и др. Режис. А. Ольшевскій. 15833 1—1

САДЪ ПРИ ГОСТИННИЦѢ „ВЕРСАЛЬ".

Въ САДУ съ 11 мая ежедневно во время обѣда и вечеромъ играетъ мужской оркестръ НЕАПОЛИТАНЦЫ, подъ управленіемъ Доннини.

МЕНЮ

Обѣдъ 1 руб. Супъ охотничій. Щи весенніе. Пирожки. Севрюга фри кольбергъ. Жаркое. Штуфатъ д. бефъ демиглазъ. Салатъ. Московикъ ананасный.

Обѣдъ 2 руб. Супъ весенній. Пирожки. Воловань тулузъ. Стерлядь американь. Жаркое. Котъ д. бефъ. Салатъ. Стручки сотэ съ крутонами. Мороженое мокко гатто.

Примѣчаніе: получена московская телятина. 15829 1—1 Съ почт. *К. А. Щеголевъ.*

САДЪ ПРИ ГОСТИННИЦѢ

„Славянскій Базаръ".

Меню на 10-е мая 1906 г.

Обѣдъ въ 1 руб. Щи зеленыя. Разсольникъ, пирожки. Цыпленокъ виконтесъ. Спаржа кремъ съ крушономъ. Жаркое телятина, салатъ. Мороженое. Кавказская кухня. Билліарды и кегли. Т. 1—1

MAISON NOUVELLE,

2. Пассажъ, 2.

Вновь получены дамскія шляпы послѣдней моды въ большомъ выборѣ. 12904 1—1

Въ рыбно-гастрономическомъ магазинѣ С. С. ПАШКОВА,

на Благовѣщенскомъ базарѣ,

получены: свѣжая осетровая зернистая икра, балыки осетровые, бѣлорыбица, теша бѣлорыбья, свѣжая осетрина, севрюга и стерлядь, дичь: рябчики, куропатки и тетерева; русскіе и заграничные консервы. Телефонъ № 1315. 16167 2—2

Старобѣльская Земская Управа

приглашаетъ двухъ школьныхъ фельдшеровъ на вакантныя мѣста въ Старобѣльской земской больницѣ. Условія службы: содержаніе 400 рублей въ годъ съ тремя пятилѣтними періодическими прибавками въ размѣрѣ 25% первоначальнаго оклада и участіе въ пенсіонной кассѣ. Прошенія подаются на имя Старобѣльской Уѣздной Земской Управы. А. 193 3-3

Убитые горемъ родители извѣщаютъ родныхъ и знакомыхъ о кончинѣ дорогой и незабвенной дочери

Маріи Павловны БАРАБАШЕВОЙ,

послѣдовавшей 7-го мая. Выносъ тѣла въ Архангело-Михайловскую церковь 9-го мая, въ 5 часовъ дня, а погребеніе 10-го мая послѣ поздней заупокойной литургіи. Панихиды будутъ 8-го мая, въ 1 часъ дня и въ 6 веч., и 9-го въ 12 час. дня. 16096 2—2

ЛЕЧЕБНИЦА д-ра М. П. РЯСНЯНСКАГО,

Пушкинская, № 16. Телефонъ № 1094.

Пріемъ ежедневно по всѣмъ спеціальностямъ. консультаціи, электризація, свѣтолеченіе, массажъ, подкожныя впрыскиванія, перевязки и т. д.

ЛЕЧЕНІЕ АЛКОГОЛИЗМА ВНУШЕНІЕМЪ.

Въ среду, 10 мая, принимаютъ больныхъ.

Внутрен. бол. д-ръ С. Г. Якушевичъ	отъ	1—3 д.
Нервн. и душевн. б. С. Н. Совѣтовъ	„	12—1 д.
„ „ „ М. П. Рясянскій	„	5—7 в.
Хирургич. бол. д-ръ М. М. Трофимовъ	„	2—3 д.
Женскія „ „ К. М. Дворжанчикъ	„	2—3 д.
„ „ „ Ю. Ф. Пясецкая	„	6—7 в.
Дѣтск. болѣз. д-ръ П. П. Эминетъ	„	2—3 д.
Горл., ушн., нос. „ С. А. Робакъ	„	5—6 в.
Венер., кож. и моч. б. Е. А. Ротманъ	„	2—3 д.
Леченіе внуш. д-ръ М. П. Рясянскій	„	1—2 д.
	Т.	1—1

Докторъ РАБИНОВИЧЪ.

Сифилисъ, кожн. и мочеполов. Отъ 9—12 и 5—8 ч. Противъ Астраханской гостинницы, д. Альшванга. № 8. 15708 4—3

Докторъ С. А. ИЛЬЕВИЧЪ.

Сифилисъ, мочеполовыя и нервныя б. (электр.) Пріемъ 9—12 д. и 5—8 в. Рымарская ул., № 2. 15801 5—2

Д-ръ ВОЛПЯНСКІЙ.

Сифилисъ, венерическія, мочеполовыя и кожныя болѣзн. Конторская, 14, отъ 9—12 и отъ 5—8 веч. 15066 10—7

Ж.-Врачъ С. А. Хотинская.

Акушерство, женскія и дѣтск. б., пріемъ больныхъ отъ 2—5 ч. веч. Благовѣщенская, 26, кв. 8. 15096 8—4

Докторъ Гефтеръ возвратился и возобновилъ пріемъ по сифилису, кожн. и венерич. болѣзн. Пріемъ отъ 9—10 ут. и 5—7½ веч. Екатеринослав. № 43, парадн. ходъ съ Жандармск. ппощ. 16008 10—3

Къ свѣдѣнію г.г. пріѣзжающихъ:

гостинница „ГРАНДЪ-ОТЕЛЬ",

(домъ Ѳ. В. Сереженкова),

ВЪ СЛАВЯНСКѢ,

со всѣми удобствами, лучшихъ губернскихъ гостинницъ: прекрасная кухня, ванна. Телефонъ и проч. №№ отъ 1 рубля. 15523 3—2

Телеграммы см. на 3-й страницѣ.

Харьковъ.

10-го мая 1906 г.

Государственная Дума не сдѣлала никакого неловкаго шага вслѣдствіе непринятія Государемъ выбранной депутаціи для представленія отвѣта на тронную рѣчь, а перешла непосредственно къ очереднымъ занятіямъ. Тактъ и выдержка нашихъ депутатовъ при возникновеніи недоразумѣнія по настоящему обстоятельству безусловно подтверждаютъ, что Дума хочетъ идти по разъ опредѣленному пути: не вступать, по возможности, въ конфликтъ съ правительствомъ и, если онъ произойдетъ, то чтобы вся страна видѣла, что вина всецѣло падаетъ на правительство. Выработанный нашей бюрократіей порядокъ передачи отвѣта на тронную рѣчь, конечно, и не долженъ былъ послужить началомъ конфликта. Дѣйствительно, суть, вѣдь, въ томъ, чтобы были доведены до свѣдѣнія Государя желанія народа, а какимъ путемъ—это все равно. Непринятіе депутаціи, конечно, нарушаетъ принципъ видимаго общенія Царя съ представителями народа, но фактически бюрократіи приходится все-таки исполнять роль простой передаточной инстанціи. Если бюрократія, дѣлая этотъ шагъ, думала, что наши представители отличаются ложнымъ самолюбіемъ, то она жестоко ошиблась.

Этотъ выводъ въ связи съ тѣмъ запросомъ, который сдѣланъ впервые Министру Внутреннихъ Дѣлъ по поводу дѣйствій подчиненныхъ ему лицъ, долженъ, намъ думается, убѣдить бюрократію, что прошли тѣ сладкіе денечки, когда можно было спать спокойно, когда только надоѣдливая пресса, указывая на злоупотребленія, требовала отвѣта за беззаконія. Легко было отвѣчать на подобные запросы, всѣ средства были въ рукахъ: съ одной стороны высокомѣрное опроверженіе на страницахъ „Русскаго Государства", съ другой стороны—закрытіе не въ мѣру любопытствующаго органа печати съ привлеченіемъ редакторовъ въ тюрьму немедленно или, въ лучшемъ случаѣ, въ будущемъ.

Думу, конечно, подобными мѣрами не устрашишь, да и безъ грандіознаго скандала или, правильнѣе сказать, государственнаго переворота и не заставишь замолчать. И вотъ, приходится давать первый отвѣтъ. Фактъ этотъ, безпримѣрный въ нашей исторіи, настолько замѣчателенъ и чреватъ будущими послѣдствіями, что мы не могли его не отмѣтить. А запросы, вѣроятно, будутъ сыпаться какъ изъ рога изобилія, ибо наша жалкая дѣйствительность полна такими фактами.

Къ прискорбію, факты эти не только стараго порядка, но и недавняго времени,—времени, когда такъ рѣшительно запрашивающая нынѣ сторона уже произнесла свое осужденіе имъ. Тѣмъ не менѣе, факты продолжаются. Мы не думаемъ, чтобы запросами можно было ихъ уничтожить, тутъ нужны болѣе радикальныя мѣры—отвѣтственность министровъ. Теперь эти запросы могутъ имѣть только извѣстное нравственное вліяніе на нашихъ министровъ и первое время важны, какъ установленіе новаго порядка, въ дальнѣйшемъ же безъ установленія отвѣтственности министровъ и выбора ихъ изъ состава господствующей партіи обойтись нельзя, если только желать творческой дѣятельности Думы.

ГОСУДАРСТВЕННАЯ ДУМА.

Засѣданіе 4 мая.

(Продолженіе).

(Стенографическій отчетъ с.-петербургскаго телеграфнаго агентства для „Южнаго Края").

Слово представляется гр. *Гейдену*. По существу я совершенно раздѣляю мнѣніе отвѣтнаго адреса о томъ, что идеѣ второй палаты Государственный Совѣтъ не соотвѣтствуетъ. Въ этомъ смыслѣ я не буду возражать противъ первой части адреса, а скажу, что истинно народное представительство исключаетъ всякое средостѣніе между народомъ и Монархомъ. Я не буду говорить о томъ, что намъ нужна одна палата или двѣ. Я только скажу, что не слѣдуетъ никого задѣвать и не обсуждать нынѣ существующее учрежденіе въ рѣзкихъ выраженіяхъ. Вообще надо уничтожать не слово, а понятіе. Слово ничего не значитъ. Здѣсь, напримѣръ, предлагали уничтожить корпусъ жандармовъ, другіе предлагаютъ уничтожить Государственный Совѣтъ. Всѣмъ здѣсь извѣстно, что очень долго всѣ хлопотали объ уничтоженіи третьяго отдѣленія и оно было уничтожено, но возродилось въ формѣ департамента полиціи. Слово исчезло но понятіе осталось. Вотъ почему я и вношу свою поправку. Я говорю, что надо установить такое представительство, которое выразило бы мнѣніе и чувства всего народа. Оно должно быть согласовано съ учрежденіемъ Государственной Думы и, какъ таковое, должно существовать. Я сторонникъ двухпалатной системы и ничего объ этомъ не буду говорить послѣ тѣхъ доводовъ, которые такъ блистательно вчера изложилъ Ковалевскій. Всякое дополненіе его ясной и точной мысли было бы только ослабленіемъ ея. Но, я думаю, что въ нашемъ адресѣ мы должны совмѣстить форму вѣжливости и уваженія къ тому лицу, къ которому мы обращаемся. Выраженіе, что Государственный Совѣтъ никуда негоденъ, не отвѣчаетъ тексту того адреса, который я желалъ бы видѣть отъ имени Думы. Я стою за всякое устраненіе выраженій, которыя, не помогая дѣлу, могутъ произвести дурное впечатлѣніе. Въ этомъ смыслѣ я внесъ мою поправку.

Набоковъ. Я хотѣлъ сказать, что коммиссія вовсе не называетъ Государственный Совѣтъ никуда негоднымъ. Она говоритъ, что онъ составленъ изъ высшихъ сановниковъ и выборныхъ изъ высшихъ слоевъ населенія, а это уже гр. Гейденъ вывелъ заключеніе отсюда, что Государственный Совѣтъ никуда негоденъ.

Предсѣдатель. Внесено предложеніе прекратить запись ораторовъ и ограничить пренія пятью минутами.

Ковалевскій. Я полагаю, что нѣтъ болѣе существеннаго вопроса чѣмъ тотъ, который намъ предстоитъ обсуждать. Намъ приходится говорить о Государственномъ Совѣтѣ и расширеніи функцій Думы, т. е. о всемъ конституціонномъ строѣ Россіи. Я имѣю въ виду представить рядъ измѣненій проекта адреса. Я полагаю, что многіе находятся въ равныхъ со мною условіяхъ, поэтому ограничить оратора 5-ю минутами совершенно невозможно.

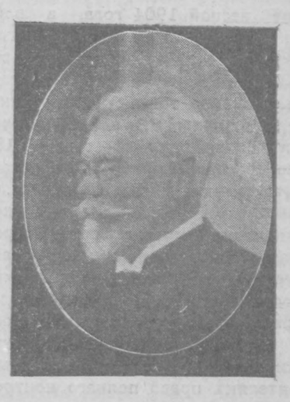
Проектъ предложенія о прекращеніи записи ораторовъ и объ ограниченіи времени отвергается.

Громадчиковъ. Я вовсе не хочу сказать, что палата должна быть лишена права сужденія о Государственномъ Совѣтѣ, но если коммиссія хотѣла говорить о правѣ палаты пересматривать всѣ законы, то эта фраза должна сопровождаться особою мотивировкою, а ни какъ не маскировать собою необходимости пересматривать Государственный Совѣтъ. Если коммиссія помѣстила ее, какъ касающуюся только пересмотра Государственнаго Совѣта, то она должна бы быть включена въ такомъ видѣ, такъ какъ мы пересматриваемъ положеніе о Совѣтѣ, а не всѣхъ законовъ. Я ничего не имѣю противъ того, чтобы палата просила права пересмотра всѣхъ законовъ. Но въ такой формѣ эта фраза неумѣстна.

Пр. Ковалевскій. Моя поправка касается первой функціи законодательнаго собранія. По моему мнѣнію, обѣщанія манифеста 17 октября, что въ Россіи не будетъ законовъ безъ Думы, не находятъ въ себѣ осуществленія въ тѣхъ нормахъ, которыя говорятъ о бюджетномъ правѣ. Если въ Россіи не можетъ быть закона безъ Думы, то всякіе законы, касающіеся наложенія новыхъ тягостей на населеніе, тоже должны исходить отъ Думы и безъ нея не должно быть взято отъ народа ни одной полушки. Поэтому я и предлагаю внести слѣдующую поправку: „никакой законопроектъ, налагающій тягости на населеніе, разъ онъ принятъ Думой, не можетъ подлежать измѣненію со стороны учрежденія, не представляющаго собою массу налогоплательщиковъ, и вслѣдъ затѣмъ: мы не можемъ, Государь, исполнить нашъ долгъ передъ Вами и народомъ, пока правительство сохраняетъ право взиманія налоговъ по старому бюджету". Вы мнѣ позвольте обстоятельно развить мысли, которыя заставили меня предложить эту поправку. Я имѣлъ уже честь доложить вамъ, что въ Англіи и во всѣхъ другихъ странахъ, принявшихъ англійскій образецъ, существуетъ правило, что только та палата, которая представляетъ массу плательщиковъ—въ Англіи палата общинъ, въ правѣ изготовлять государственную роспись. Верхняя же палата въ—Англіи палата лордовъ, можетъ только принять или отвергнуть роспись въ полномъ ея составѣ, но вносить измѣненія не можетъ; это правило было принято и въ Америкѣ, и въ Бельгіи, и во всѣхъ континентальныхъ конституціяхъ въ томъ числѣ и въ нѣмецкой. Если вы дорожите тѣмъ, чтобы распоряженіе народныхъ кошельковъ не выходило изъ вашихъ рукъ, если вы намѣрены исполнять ваши прямыя обязанности передъ народомъ, не упускайте этой драгоцѣнной власти, которая принадлежитъ вамъ по праву народнаго представительства и вы избавите народъ отъ произвольнаго обложенія. Не упускайте и другого существеннаго атрибута народнаго представительства—права настаивать на взиманіи налоговъ только въ тѣхъ предѣлахъ, которые указаны въ государственной росписи, протестуя противъ правила, по которому, если бюджетъ не будетъ принятъ, то можно взимать налоги на основаніи стараго бюджета. Этого правила вы не можете не признать. Это есть существенный атрибутъ законодательной власти, за вами признанный манифестомъ, объявившимъ, что не будетъ закона безъ Думы. Государственная роспись есть такой же законъ, какъ и всякій другой. Я перехожу къ вопросу о Государственномъ Совѣтѣ. Я не могу отказаться отъ внесенія поправки. Я полагаю, что Государственный Совѣтъ есть учрежденіе необходимое, но, по моему мнѣнію, онъ долженъ носить совѣщательный характеръ. Въ текстѣ говорится, что въ промежуткѣ, между сессіями Думы, Россія будетъ управляться на прежнихъ основаніяхъ, т. е. указами. Желательно было бы, чтобы эти указы давались бы не иначе, какъ Государственнымъ Совѣтомъ, пополненнымъ общественными элементами. Это функція очень высокая, очень отвѣтственная, но не выходящая изъ предѣловъ того принципа, что учрежденіе—органъ исполнительной власти должно издавать указы, согласно законамъ. Если бы вы дали Государственному Совѣту право участвовать въ составленіи законовъ, это было бы полное смѣшеніе власти, предусмотрѣнное еще Монтескье. Онъ доказывалъ, на основаніи вѣкового опыта не только его родины, что, когда въ однихъ рукахъ сосредоточиваются всѣ три власти и законодательная и исполнительная, и даже судебная, то надо разстаться съ надеждой установить въ странѣ порядокъ на началахъ политической свободы. Вотъ тѣ причины, по которымъ является желательнымъ существованіе Государственнаго Совѣта, какъ органа административнаго, осуществляющаго свою власть посредствомъ указовъ, согласныхъ съ закономъ. Эти указы имѣютъ силу только до созыва Думы. Но надо рѣшительно отказать Государственному Совѣту въ участіи въ осуществленіи законодательной власти и, замѣтьте, какую опасность такое смѣшеніе власти представляетъ собою. Всякій поворотъ неограниченнаго образа правленія былъ всегда связанъ съ усиленіями законодательныхъ функцій Государственнаго Совѣта. Это повторялось и во Франціи въ періодъ первой и второй Имперіи, и у насъ при графѣ Лорисъ-Меликовѣ. Нашъ Государственный Совѣтъ восполненъ выборнымъ элементомъ. Они являются какъ бы экспертами по вопросамъ высшаго церковнаго управленія, торговли и промышленности и по вопросамъ педагогическимъ. Заключая въ себѣ эти общіе элементы, Государственный Совѣтъ не теряетъ характера высшаго административнаго учрежденія.

Ковалевскій читаетъ свою поправку, сходя съ каѳедры при шумныхъ рукоплесканіяхъ.

Меркуліевъ. Хотя я и не могу много говорить, что я вчера и доказалъ, но все таки наплывъ чувствъ заставляетъ меня снова подѣлиться съ вами своими соображеніями. Я буду возражать главнымъ образомъ тому оратору, который видитъ въ Государственномъ Совѣтѣ товарища. Я рѣшительно не могу съ этимъ согласиться, потому что Государственный Совѣтъ и состоитъ изъ тѣхъ именно членовъ, противъ которыхъ мы боремся, поэтому товарищемъ Государственный Совѣтъ намъ быть не можетъ. Кромѣ того, я не знаю, насколько учрежденіе Государственнаго Совѣта удовлетворяетъ требованіямъ юридической науки. Я незнакомъ съ юридическими правилами. Я могу передать вамъ лишь взглядъ моихъ избирателей на этотъ вопросъ. Крестьяне, посылая уполномоченныхъ, говорятъ намъ: „Идите къ Царю и скажите ему все". Я пытался увѣрить ихъ, что все нами сказанное, не всегда можетъ быть принято, не всегда дойдетъ до Царя, такъ какъ между нами и Царемъ есть еще люди, отъ которыхъ зависитъ принять или не принять того, что мы будемъ говорить. Но крестьяне съ этимъ считаться не хотятъ и стоятъ на томъ, что мы должны обо всемъ довести до свѣдѣнія Царя. У нихъ сложилось понятіе, что Государь долженъ править государствомъ непосредственно со своимъ народомъ и что никакихъ средостѣній отнынѣ быть не должно.



Я. В. Кучеровъ,

выборный членъ Государственнаго Совѣта отъ харьковскаго земства.

Гросвальдъ. Я поддерживаю поправку, которая была внесена здѣсь по поводу исключенія изъ отвѣтнаго адреса всего, относящагося до Государственнаго Совѣта. Мнѣ кажется, что, приступая лишь къ началу нашей дѣятельности, преждевременно выставлять подобное предложеніе въ отношеніи равнозначущаго намъ законодательнаго учрежденія, пока у насъ нѣтъ еще никакого опыта совмѣстной дѣятельности съ Государственнымъ Совѣтомъ. Съ этой точки зрѣнія предположенія, внесенныя въ отвѣтный адресъ, явятся преждевременными въ виду того, что вопросъ о двухпалатной системѣ является, во всякомъ случаѣ, спорнымъ, намъ предстоитъ лишь въ будущемъ выработать нашъ спеціальный взглядъ по этому вопросу. Пока этотъ вопросъ долженъ остаться открытымъ. Вотъ причина, по которой я присоединяюсь къ поправкѣ объ исключеніи изъ отвѣтнаго адреса того мѣста, гдѣ говорится о Государственномъ Совѣтѣ.

Куканова. Я просилъ слова только затѣмъ, чтобы выразить мою солидарность съ редакціей отвѣтнаго адреса. Вопросъ о Государственномъ Совѣтѣ чрезвычайно серьезенъ.

Членъ Думы *Шапошниковъ.* Мой землякъ по выборамъ Стаховичъ, сдѣлавъ поправку, не выразитъ желанія всего народа. Я подтверждаю, что крестьяне не могли поручить ему сдѣлать подобнаго заявленія Государственной Думѣ; ни крестьяне, ни мы депутаты не давали ему такого порученія. Я скажу больше: если Государственный Совѣтъ будетъ оставленъ, то работа Государственной Думы будетъ искажена, урѣзана, сведена на нѣтъ. Въ Государственномъ Совѣтѣ половина членовъ по назначенію. Эти лица всегда живутъ здѣсь, въ Совѣтѣ ихъ всегда будетъ преобладающее большинство. А членовъ выборныхъ сколько? Какъ они выбраны я говорить не буду. Далѣе, обратите вниманіе на такую мелочь, какъ содержаніе: члены Совѣта получаютъ по 25 руб. въ сутки, а члены Думы по 10 рублей. (Апплодисменты на многихъ скамьяхъ). Уже въ этихъ мелочахъ ярко высказывается преимущественное положеніе Государственнаго Совѣта.

Что же можно сказать о другихъ его преимуществахъ. Нѣтъ, между Монархомъ и народомъ средостѣнія существовать не должно. Пусть самъ Царь непосредственно узнаетъ, чѣмъ болѣетъ страна и что ей нужно.

Езерскій: Господа народные представители! Депутатъ Ковалевскій прекрасно подчеркнулъ необходимость держать въ рукахъ народныхъ представителей и финансовую политику страны, и поэтому я не рѣшаюсь внести прибавку къ его рѣчи. Я позволю себѣ напомнить Думѣ лишь одно о вопросѣ, находящемся въ тѣсной связи въ финансовой политикой. М. Ковалевскій почему то умолчалъ объ этомъ вопросѣ. Безспорно, что право разсмотрѣнія налоговъ есть основное право народныхъ представителей, такъ какъ, пока у правительства есть средства для веденія дѣла, оно можетъ или вовсе распустить палату, или, соблюдая формальное право, созывать ее на чрезвычайно малые сроки. Въ тѣсной связи съ этимъ вопросомъ стоитъ вопросъ о государственномъ займѣ. Вѣдь совершенно ясна возможность такого положенія. Правительство признаетъ за нами право вотировать или не вотировать подати и въ тоже время оставляетъ за собою право заключенія займа.

При подобныхъ условіяхъ правительство можетъ отказаться отъ взиманія налоговъ, но оно будетъ заключать займы и обременять казну громадными платежами, разсроченными на цѣлые 10 лѣтъ. Нынѣшній законъ представляетъ правительству полную возможность исчерпывать средства въ какомъ угодно количествѣ посредствомъ займа до тѣхъ поръ, пока ихъ даютъ кредиторы, и мы видимъ, что наше правительство не останавливается даже передъ самыми неблагопріятными условіями заключенія займа, а

иностранные банкиры руководствуются лишь соображеніями своей собственной выгоды. Слѣдовательно, необходимо теперь же говорить о правѣ контроля займовъ. Говорятъ что бываютъ такіе острые случаи, когда деньги могутъ быть нужны правительству немедленно, напримѣръ, на войну, но и въ такомъ случаѣ правительство всегда можетъ заручиться согласіемъ народныхъ представителей. Въ наши дни война не начинается сразу. Теперь для открытія военныхъ дѣйствій нужно пустить въ ходъ слишкомъ сложный аппаратъ. Необходимо сосредоточить и подготовить военныя силы. Всѣмъ извѣстно; что переговоры съ Японіей велись еще весной 1904 года, а война вспыхнула только 27 января 1905 года. За этотъ періодъ времени правительство успѣло бы созвать народныхъ представителей, если бы они тогда существовали, и предложить имъ проектъ займа, и я увѣренъ, если бы въ октябрѣ—декабрѣ 1904 года было созвано народное представительство, то оно единодушно сказало бы, что правительство въ любой моментъ можетъ созвать народныхъ представителей передъ началомъ войны, и народные представители будутъ въ такомъ случаѣ имѣть возможность протестовать противъ военныхъ расходовъ производимыхъ безъ крайней надобности. Внося поправку о необходимости предоставить народнымъ представителямъ право полнаго контроля всѣхъ государственныхъ займовъ. я присоединяюсь къ поправкѣ, предложенной М. М. Ковалевскимъ.

Киселевъ. Господа народные представители, я не буду распространяться о томъ, нуженъ ли Государственный Совѣтъ или нѣтъ, это покажетъ будущее. Государственный Совѣтъ, основанный на нынѣшнихъ началахъ намъ не нуженъ, а если бы онъ и оказался намъ нужнымъ, то пусть онъ будетъ выбранъ отъ всего народа, а не при такихъ порядкахъ выборовъ, при какихъ онъ выбранъ теперь. Намъ не нужно указывать на порядки въ Америкѣ, Германіи и Англіи. Руководствоваться этими порядками намъ нечего, Я ѣхалъ сюда съ твердымъ убѣжденіемъ, что не мы будемъ учиться у Запада, а Западъ пусть учится у насъ. (Апплодисменты на нѣкоторыхъ скамьяхъ).

Савельевъ. Здѣсь говорилось и говорится по поводу Государственнаго Совѣта. Я долженъ указать, какъ представитель московскихъ рабочихъ, что рабочіе не могутъ примириться съ второй палатой, такъ какъ они прекрасно понимаютъ что всѣ законопроекты, проводимые первой палатой будутъ тормазиться второй палатой. Рабочіе никоимъ образомъ не могутъ примириться съ этимъ и на первомъ планѣ ставятъ вопросъ объ упраздненіи второй палаты.

Концевичъ. Господа, человѣческая мудрость давно изрекла уже, что умъ хорошо, а два лучше, уже по этому одному я противъ однопалатной системы, которую я нахожу опасной, такъ какъ при однопалатной системѣ вся судьба страны будетъ всецѣло зависѣть отъ Государственной Думы, которая при недостаткахъ нашего избирательнаго права можетъ оказаться не настоящей выразительницей нуждъ народа. Въ этомъ случаѣ Государственный Совѣтъ будетъ весьма полезнымъ фильтромъ для работъ Государственной Думы. Въ виду этого я и нахожу, что Государственный Совѣтъ есть вещь необходимая и что преждевременно и нелогично высказываться противъ личнаго состава его членовъ. Я остановлюсь на возраженіяхъ нѣкоторыхъ членовъ Думы, которымъ не нравится, что въ Государственномъ Совѣтѣ будутъ люди старые, съ сѣдыми головами. Такая постановка дѣла, наоборотъ, должна быть только пріятна, такъ какъ эти сѣдыя головы благодаря своему долговременному опыту могутъ исправлять ошибки Думы. Другіе указываютъ, что Государственный Совѣтъ представляетъ новое пиво въ старыхъ мѣхахъ и какъ будто опасаются, что старые мѣхи могутъ прорваться и пиво уйдетъ. Я думаю, что если бы намъ пришлось устраивать новое учрежденіе, то мы нашли бы и новое пиво, и новые мѣхи. На основаніи этихъ соображеній, я предлагаю такую поправку, что всѣ средостѣнія между верховной властью и народомъ должны быть устранены кромѣ Государственнаго Совѣта.

Онипко высказывается противъ Государственнаго Совѣта на томъ основаніи, что каковъ бы ни былъ составъ его, каковы бы ни были его функціи, онъ всегда явится тормазомъ дѣятельности нижней палаты, и тормазомъ противъ проведенія въ жизнь демократическихъ началъ. Государственный Совѣтъ явится совершенно излишнимъ средостѣніемъ между Монархомъ и народомъ.

Грабовецкій (говоритъ по малороссійски) Царь призвалъ насъ къ сложной и трудной работѣ, Царскій Совѣтъ будетъ только мѣшать намъ въ этой работѣ. Батюшка сказалъ, что въ Государственномъ Совѣтѣ старое пиво вливается въ новые мѣшки, а я думаю, что Государственный Совѣтъ старый мѣшокъ, въ который вливается новое пиво. Старый мѣшокъ разорвется и новое пиво изъ него выльется. Въ Думу весь народъ послалъ своихъ представителей, Дума знаетъ, что и кому нужно, гдѣ и кто страдаетъ, гдѣ и кто гибнетъ отъ холода и голода, гдѣ и кто томится въ тюрьмахъ и ссылкахъ. Царскій Совѣтъ ничего не знаетъ, онъ составленъ безъ нашего вѣдома, пусть безъ насъ онъ и разойдется.

Острогорскій. Мнѣ кажется, что мы нѣсколько уклонились отъ проекта, представляющаго предметъ нашего обсужденія. Мы обсуждаемъ не проектъ конституціи, а отвѣтный адресъ на тронную рѣчь. Рѣшается вопросъ не о томъ должна-ли быть принята двухпалатная или однопалатная система, а проектъ адреса не предрѣшаетъ этого вопроса. Между тѣмъ, многіе ораторы только что категорически высказывались за однопалатную систему. Я позволяю себѣ заявить это потому, что, по мнѣнію коммиссіи, нашъ адресъ и долженъ высказываться опредѣленно и положительно относительно одной или двухъ палатъ. Если мы не выскажемся сегодня объ этомъ вполнѣ опредѣленно, то это не лишаетъ насъ права высказаться впослѣдствіи. Мы указываемъ здѣсь только на принципъ, а не вдаемся въ подробности. Вопросъ объ однопалатной или о двухпалатной системѣ есть одинъ изъ самыхъ трудныхъ и сложныхъ вопросовъ государственнаго права. И для того, чтобы поддержать достоинство нашихъ преній, достоинство постановленій палаты, я энергично поддерживаю мнѣніе коммиссіи, что сегодня не слѣдуетъ рѣшать вопроса по существу. Въ адресѣ дѣлается заявленіе о недостаткахъ существующаго строя, поэтому, не вдаваясь въ подробности, какъ должна быть устроена такая-то палата, надо лишь сказать, что функціи такого-то учрежденія намъ кажутся не отвѣчающими интересамъ страны. Если мы примемъ предложеніе г. Ковалевскаго, гласящее, что Государственный Совѣтъ есть высшее административное учрежденіе, то этимъ мы рѣшимъ, что единственнымъ законодательнымъ учредженіемъ будетъ Дума, а г. Ковалевскій самъ противъ рѣшенія вопроса о палатахъ сегодня. Повторяю, что опредѣленное заявленіе по этому вопросу не нужно. Мы можемъ критиковать Государственный Совѣтъ, но вдаваться въ излишнюю полемику не слѣдуетъ, поэтому я полагаю редактировать поправку слѣдующимъ образомъ: между властью и народомъ не будетъ стоять Государственный Совѣтъ, лишенный характера народнаго представительства и тѣмъ не менѣе, облеченный законодательной властью. Я думаю, что эта редакція соединяетъ мысли всѣхъ. Я присоединяюсь къ соображенію, высказанному г. Ковалевскимъ объ установленіи взиманія налоговъ. Мнѣ кажется только, что необходимо указать всѣ случаи, когда, вообще, могутъ быть установлены налоги. Необходимо упомянуть и о займахъ, такъ какъ тяжесть платы по нимъ процентовъ и погашеній также ложится на населеніе. Указавъ затѣмъ на то, что во всѣхъ парламентскихъ странахъ бюджетъ и налоги вотируются на годъ и всякое взиманіе налоговъ съ населенія безъ санкціи народнаго представительства считается актомъ насилія, ораторъ счелъ нужнымъ предложить къ послѣднему образцу обсуждаемаго параграфа проекта поправку въ томъ смыслѣ, что никакой налогъ и никакая повинность не могутъ быть возложены на народъ безъ санкціи народныхъ представителей. Послѣ рѣчи г. Острогорскаго вносится предложеніе о прекращеніи записи ораторовъ и о сокращеніи времени для произнесенія рѣчей, записавшимся ораторамъ до 5 мин.

Предсѣдатель объясняетъ, что записалось 4 оратора, Государственная Дума большинствомъ голосовъ принимаетъ предложеніе какъ о сокращеніи записи, такъ и о сокращеніи времени, Затѣмъ слово предоставляется *г. Назаренко*, который высказывается противъ существованія Государственнаго Совѣта, доказывая, что Государственный Совѣтъ теперь народу не нуженъ, а если когда-либо понадобится, то народъ самъ сможетъ объ этомъ заявить. Послѣ *г. Назаренко* высказывается *г, Онадскій*, который высказывается противъ Государственнаго Совѣта, какъ противъ средостѣнія между Царемъ и народомъ. Работа Государственной Думы, по мнѣнію оратора, не можетъ быть плодотворной до тѣхъ поръ, пока существуетъ учрежденіе, которое можетъ отклонять законопроекты, разработанные Думой. Г. *Винаверъ*, присоединяясь къ поправкѣ г. Ковалевскаго, считаетъ нужнымъ, чтобы въ адресѣ было высказано, что Государственный Совѣтъ въ настоящемъ видѣ плохъ и не соотвѣтствуетъ потребностямъ страны. За симъ высказывается *г. Ильинъ*, который отъ лица рабочихъ заявляетъ, что рабочіе добивались учредительнаго собранія на основаніи всеобщаго прямого, равнаго и тайнаго голосованія и потому протестуютъ не только противъ Государственнаго Совѣта, но и противъ всего адреса.

Г. *Ковалевскій.* Въ моемъ предложеніи я ничего не говорилъ о другихъ функціяхъ Государственнаго Совѣта; я лишь указалъ, что мы не можемъ признать его законодательною властью, а онъ есть органъ власти исполнительной.

Засимъ г. *Набоковъ* отъ имени коммиссіи сообщилъ, что поправки г. Ковалевскаго коммиссія вчера разсмотрѣть не успѣла и потому заключенія дать не можетъ. Что касается другихъ вопросовъ, то коммиссія остается при прежней своей редакціи.

Предсѣдатель закрываетъ пренія и перечисляетъ предложенія въ порядкѣ, въ которомъ предполагается баллотировать, гр. Гейдена, Ярцева, Острогорскаго, Заболотнаго, Ковалевскаго и др. Гр. Гейденъ заявляетъ, что отказывается отъ своей поправки, такъ какъ мысль его прекрасно изложена въ поправкѣ г. Острогорскаго. Послѣ этого баллотируется поправка г. Ярцева объ исключеніи изъ проекта словъ: начиная съ „Государственная Дума считаетъ долгомъ“ до конца параграфа. Голосованіемъ поправка отвергается. Затѣмъ, баллотируется поправка г. Острогорскаго: „не будетъ стоять Государственный Совѣтъ, лишенный истиннаго представительнаго характера и тѣмъ не менѣе облеченный законодательной властью и когда установленіе взиманія налоговъ будетъ подчинено волѣ народнаго представительства, вообще когда никакими особыми узаконеніями не будетъ положено предѣла законодательной компетенціи народныхъ представителей“. По предложенію нѣсколькихъ членовъ Государственной Думы предложеніе г. Острогорскаго раздѣляется на двѣ части. Вторая начинается со словъ: „когда установленіе взиманія“ и выпускается слово „вообще“. Послѣ голосованія первая часть поправки г. Острогорскаго отвергается 259 голосами противъ 153. Вторая часть предложенія Острогорскаго принимается Думою. Затѣмъ, ставится на голосованіе дополненіе г. Ковалевскаго: „ни одинъ законодательный проектъ о наложеніи повинностей на населеніе, разъ онъ принятъ Думою, не можетъ быть измѣненъ со стороны учрежденія не являющагося представителемъ плательщиковъ налоговъ“. Голосованіемъ дополненіе г. Ковалевскаго принято. Баллотируются еще нѣсколько поправокъ и всѣ отвергаются, кромѣ предложенія упомянуть о правѣ Думы разсматривать и рѣшать вопросъ о займахъ. Дѣлается перерывъ, во время котораго коммиссія 33-хъ обязуется исправить свой проектъ, согласно принятыхъ поправокъ.

Засѣданіе возобновляется послѣ перерыва въ 4 часа.

Куренко (Черниговъ) предлагаетъ продолжить засѣданіе безъ перерыва до окончанія постатейнаго чтенія адреса, послѣ чего сдѣлать перерывъ.

Набоковъ читаетъ текстъ адреса отъ слова „Государственная Дума“ до словъ „отмѣнѣ смертной казни навсегда“ съ прибавленіемъ въ „предвидѣніи этого закона страна ждетъ нынѣ же пріостановленія Вашей, Государь, властью исполненія, состоявшихся уже смертныхъ приговоровъ“.

Заболотный настаиваетъ на томъ, чтобы отмѣна смертной казни состоялась, согласно съ единодушнымъ постановленіемъ Думы второго мая, по политическимъ, военнымъ и аграрнымъ дѣламъ. Ораторъ обращаетъ особое вниманіе на то, чтобы заявленіе о необходимости отмѣны смертной казни было отнесено ко всѣмъ дѣламъ и что краткость текста коммиссіи можетъ затемнить дѣло. По военнымъ и другимъ дѣламъ, пожалуй, смертная казнь будетъ примѣняться несмотря на постановленіе Думы.

Набоковъ указываетъ, что такая поправка ослабляетъ постановленіе Думы. Та формулировка, которая представлена въ проектѣ адреса, выражаетъ ту же самую мысль безъ техническихъ и спорныхъ раздѣленій. „Мы составляли адресъ цѣликомъ и ходъ нашихъ мыслей не можетъ быть пріуроченъ къ отдѣльнымъ мѣстамъ. Если мысль наша покрывается постановленіемъ, принятымъ третьяго дня, то настаивать на той же редакціи, которая нѣсколько расходится съ ходомъ нашихъ мыслей, едва ли было бы цѣлесообразнымъ“.

Кузьминъ-Караваевъ. Членъ Думы, г. Заболотный, предлагаетъ воспроизвести буквально ту резолюцію Думы, которая была принята три дня тому назадъ. Очевидно, что въ данномъ случаѣ споръ идетъ только о редакціи, такъ какъ намѣреніе коммиссіи и намѣреніе г. Заболотнаго сводятся въ сущности къ одному: чтобы впредь до отмѣны смертной казни законодательнымъ путемъ исполненіе смертныхъ приговоровъ было бы пріостановлено. Я смѣю думать, что редакція, предлагаемая коммиссіей является гораздо болѣе точной и гораздо болѣе полной, чѣмъ редакція, принятая Государственной Думой третьяго дня и только, что здѣсь воспроизведенная съ дополненіемъ г. Заболотнаго. Третьяго дня говорилось о смертныхъ приговорахъ по дѣламъ политическимъ и уголовнымъ, но смертный приговоръ устанавливается не дѣлами, а самымъ приговоромъ. Г. Заболотный указываетъ еще на дѣла военныя, но военное дѣло не есть юридическій терминъ. Правда есть воинскія преступленія и есть преступленія общія, но въ данномъ случаѣ это различіе неприложимо, потому что за воинскія преступленія по законамъ мирнаго времени смертная казнь не назначается, а назначается по законамъ военнаго времени.

Литвиновъ. Только въ одномъ пунктѣ текста я нахожу упущеніе, а именно тамъ, гдѣ говорится о свободѣ слова, печати, собраній и союзовъ, пропущено право петицій. Статья 61 положенія о Государственной Думѣ воспрещаетъ депутаціямъ являться въ Думу, а также представлять словесныя и письменныя заявленія и просьбы. Правительство здѣсь имѣло въ виду слѣдующее: народъ будетъ молчать. Ему заткнутъ ротъ и скажутъ, что народные представители сами все выдумываютъ, а народу ничего не надо и въ Россіи все обстоитъ благополучно. Когда я уѣзжалъ, крестьяне говорили мнѣ, что будутъ слѣдить за нами. Это заявленіе важно и основательно. Мы должны стараться не прерывать связи съ избирателями. Наказъ отъ избирателей настаиваетъ на правѣ петицій и въ этомъ смыслѣ я вношу свою поправку. Слово предоставляется *Ковалевскому*. „Я вполнѣ присоединяюсь къ поправкѣ, предложенной г. Литвиновымъ. Перечисленіе правъ гражданина было бы неполнымъ, если бы изъ него было исключено право свободы петицій—одного изъ тѣхъ правъ, которое болѣе всего содѣйствовало реформѣ аристократическаго порядка въ Англіи. Можно было бы указать цѣлый рядъ интересныхъ сочиненій о томъ, какъ право это содѣйствовало реформамъ государственнаго порядка въ Англіи и внесло, между прочимъ, больше справедливости въ систему избирательнаго права. У насъ нѣтъ никакихъ основаній, особенно въ виду несовершенства нашего представительнаго устройства, не настаивать на томъ, чтобы наша конституція, какъ и другія конституціи европейскихъ народовъ, пріобщила къ свободѣ мысли, слова, собраній и проч. также свободу петицій, т. е. письменныхъ обращеній русскаго народа къ его представителямъ членамъ Государственной Думы. Въ западно-европейскихъ странахъ принимаются мѣры къ тому, чтобы петиціонерамъ былъ закрытъ доступъ въ залъ засѣданія, чтобы они не подавали петиціи устно и тому под. Такія мѣры, конечно, могутъ быть приняты и у насъ, но мы не имѣемъ никакого права отказываться выслушивать предложенія и заявленія, сдѣланныя въ письменномъ видѣ, хотя бы и скрѣпленныя подписями многихъ тысячъ человѣкъ. Наоборотъ, я полагаю, что намъ необходимо будетъ назначить изъ нашей среды спеціальную коммиссію для разсмотрѣнія поступающихъ въ Думу ходатайствъ и для составленія на основаніи ихъ опредѣленныхъ положеній, которыя потомъ въ законодательномъ порядкѣ будутъ поступать на разсмотрѣніе Думы. Вся поправка сводится къ замѣнѣ одного слова „стачекъ“ словомъ „петицій“. По моему о стачкахъ слѣдуетъ говорить тамъ, гдѣ шла рѣчь о свободѣ самоопредѣленія рабочихъ, такъ какъ стачка—видимое проявленіе этой свободы“. Предложеніе Ковалевскаго о включеніи въ адресъ права петицій принимается Думой.

Государственная Дума переходитъ къ обсужденію части адреса, касающейся крестьянскаго вопроса.

Набоковъ. Мы не выработали въ адресѣ законопроекта, мы старались найти формулу, которая могла бы объединить либо всю Думу, либо ея большинство. Мы не желали, чтобы по этому вопросу возникли огромные споры, что было бы неизбѣжно при обсужденіи законопроекта. Мы проводимъ только опредѣленный принципъ; законопроекта намъ, все равно, въ данный моментъ не выработать. Нужно найти опредѣленную форму, которая объединила бы всѣхъ и не вызвала бы партійныхъ разногласій въ Думѣ.

Предсѣдатель читаетъ поправку, предложенную г. Лаврскимъ (Казанской губ.).

Лаврскій. Моя поправка носитъ чисто редакціонный характеръ. Я согласенъ съ тѣмъ, что въ настоящій моментъ не время обсуждать аграрный вопросъ по существу. Внося поправку, я руководствуюсь единственно желаніемъ, чтобы это мѣсто адреса было изложено какъ можно болѣе удобопонятно. На это мѣсто адреса будетъ обращено особое вниманіе крестьянъ. При этомъ надо вспомнить, насколько наше крестьянское населеніе малограмотно. У насъ въ Казанской губ. не мало такихъ угловъ, гдѣ взрослое населеніе поголовно безграмотно. Читать адресъ будутъ тамъ ученики-подростки, а читаютъ они съ большимъ трудомъ. Поэтому, повторяю, эту часть адреса нужно изложить какъ можно болѣе удобопонятно, а въ адресѣ говорится, напримѣръ, о принятіи „соотвѣтственныхъ“ законодательныхъ мѣръ. Увѣряю васъ, что такія слова, какъ „соотвѣтственныя мѣры“, не представляющія для насъ никакихъ затрудненій, въ деревнѣ для многихъ покажутся непонятными. Примите во вниманіе, что въ Казанской губерніи, напримѣръ, русское населеніе представляетъ незначительное меньшинство, а большая часть состоитъ изъ инородцевъ, которые если и говорятъ по-русски, то съ большимъ затрудненіемъ. Я указываю на это, какъ на примѣръ тѣхъ недоразумѣній, которыя этотъ чисто литературный языкъ представитъ для сельскаго населенія. Я полагаю, что необходимо сказать для совершенной точности, что трудовое крестьянство съ нетерпѣніемъ ждетъ удовлетворенія острой нужды въ мѣстностяхъ, гдѣ ощущается земельная тѣснота. Нельзя забывать, что есть такія мѣстности, какъ Сибирь, какъ южная часть Самарской губерніи и другія, гдѣ острая земельная нужда вовсе еще не ощущается. Наконецъ, я полагаю, что заключительная часть этого отдѣла адреса неудобна. Неудобно перечисленіе родовъ земель, подлежащихъ принудительному отчужденію: всѣхъ видовъ и родовъ намъ все равно не перечислить, а пропускать отдѣльныя категоріи не слѣдуетъ. Напомню вамъ, что есть земли киргизскія, калмыцкія, мнѣ извѣстно, что есть земля и казанскаго университета, которой онъ тяготится, но отдѣлаться не можетъ, такъ какъ она пожертвована съ условіемъ не продавать и не закладывать. Можетъ возникнуть вопросъ, имѣла ли Дума въ виду всѣ земли, которыя могутъ понадобиться крестьянамъ, или только тѣ, которыя здѣсь указаны. Въ адресѣ не упомянуты также земли церковныя, объ нихъ можно было бы упомянуть вмѣстѣ съ монастырскими и сказать всѣ земли духовнаго вѣдомства но лучше всего принять общую формулу: „и всякаго рода и разнаго наименованія земли, не исключая частновладѣльческихъ“. Отчужденіе частновладѣльческихъ земель является для многихъ камнемъ преткновенія, и, быть-можетъ, моя формулировка будетъ содѣйствовать тому, что эта часть адреса была принята безъ всякихъ недоразумѣній, одинаково удовлетворяя партіи.

Предсѣдатель читаетъ поправку, предложенную Яновскимъ, предлагающимъ замѣнить слова—„трудовое крестьянство“ словами—„безземельные и малоземельные земледѣльцы“.

Яновскій (Бессарабской губ.) заявляетъ въ защиту своей поправки, что помимо крестьянства малоземелье ощущаютъ также и иные классы населенія, напримѣръ цѣлый рядъ мѣщанъ, или въ Бессарабской губерніи, такъ называемые однодворцы. Объ нихъ не слѣдовало бы забывать при составленіи отвѣтнаго адреса.

Понятовскій. (Волынской губ.) предлагаетъ болѣе общую редакцію этой части адреса, такъ какъ для различныхъ мѣстностей Россіи нужны разнообразныя мѣры, которыя нынѣ при составленіи отвѣтнаго адреса не должны быть обсуждаемы.

Мухлынинъ (Пермской губ.). Я совершенно согласенъ по существу и по формѣ съ предложенной редакціей, но считаю долгомъ обратить вниманіе, что жители города, избравшіе меня, тоже чрезвычайно заинтересованы въ томъ, чтобы ихъ интересы не были забыты. Они тоже жаждутъ земли. Положеніе городскихъ жителей является едва ли не болѣе тягостнымъ, чѣмъ положеніе земледѣльческаго населенія. Они лишены возможности получить дополнительные надѣлы, получить землю иначе какъ въ аренду отъ городского управленія. Многіе города съ развитіемъ жизни и съ увеличеніемъ населенія попали въ чрезвычайно трудное положеніе. Земледѣльческое населеніе увеличилось, а земли остались тѣ же, какъ и сто лѣтъ тому назадъ. Вы должны себѣ представить картину возрастанія за крестьянствомъ массы недоимокъ, изъ которыхъ продовольственныя вызваны вслѣдствіе неурожая 1905 года. О прощеніи этихъ недоимокъ и платежей необходимо упомянуть въ адресѣ.

Предсѣдатель заявляетъ, что внесено предложеніе о прекращеніи записи ораторовъ. До настоящаго времени записалось уже 14 ораторовъ кромѣ авторовъ поправокъ, которыхъ не менѣе десяти.

Гр. Гейденъ. Данный вопросъ представляетъ изъ себя краеугольный камень всѣхъ занятій Думы. Нельзя прекращать такъ быстро пренія по этому вопросу.

Государственная Дума отвергаетъ предложеніе о прекращеніи записей.

Предсѣдатель читаетъ поправку Васильева: „Многочисленная часть населенія страны—трудовое крестьянство—съ нетерпѣніемъ ждетъ обновленія своего невыносимаго положенія, хроническаго недоѣданія и часто повторяющихся голодовокъ, ведущихъ за собою заболѣванія тифомъ, цынгой и другими болѣзнями. Въ виду этого Дума считаетъ важнѣйшей задачей изученіе мѣръ, могущихъ послужить къ устраненію причинъ, вызывающихъ эти голодовки“.

Васильевъ (Казанской губ.). На нашей обязанности лежитъ упомянуть объ ужасныхъ голодовкахъ и массовыхъ болѣзняхъ, которымъ подвержено, благодаря своему безправію и беззащитности, наше крестьянское населеніе. Вообще, мы должны намѣтить рядъ мѣръ, направленныхъ къ устраненію нуждъ крестьянства и къ поднятію его благосостоянія, не довольствуясь тѣми палліативами, къ которымъ до сихъ поръ прибѣгало правительство.

Предсѣдатель читаетъ о вставкѣ въ адресъ послѣ упоминанія объ отчужденіи словъ „по справедливой оцѣнкѣ“.

Ярцевъ (Рязанской губ.). Своей поправкой я хочу большей точности. Обсуждаемый нами вопросъ очень серьезный для тѣхъ лицъ, которыхъ предполагается надѣлить, но онъ настолько же важенъ для тѣхъ, отъ которыхъ предполагается отнять землю. Для успокоенія лицъ, за счетъ которыхъ будетъ производиться отчужденіе, я и предлагаю вставить слова „по справедливой оцѣнкѣ“.

Набоковъ. Вопросъ о томъ, что отчужденіе частновладѣльческихъ земель должно быть сдѣлано по справедливой оцѣнкѣ, не подвергался обсужденію въ коммиссіи, такъ какъ это разумѣется само собой.

Предсѣдатель. Г. Бочаровъ предлагаетъ замѣнить слова „трудовое крестьянство“ словами „земледѣльческое сословіе“.

Бочаровъ (Тамбовской губ.). Рѣшеніе земельнаго вопроса должно быть первымъ дѣломъ послѣ амнистіи, о которой мы такъ хлопочемъ и которой мы такъ жаждемъ (Рукоплесканія). Какъ нужна амнистія для заключенныхъ и сосланныхъ, такъ нужна и земля мужику. Рѣшеніе земельнаго вопроса должно составить первую задачу Думы. Въ этомъ смыслѣ я прошу исправить редакцію отвѣта на тронную рѣчь.

Предсѣдатель. Куриленко предлагаетъ поправку,—слово „ближайшее“ замѣнить словомъ „неотложное“ и слова „трудовое крестьянство“ замѣнить словами „занимающіеся земледѣліемъ“. Куриленко указываетъ, что кромѣ крестьянства въ разрѣшеніи земельнаго вопроса заинтересованы также жители посадовъ и заштатныхъ городовъ, нисколько не отличающіеся отъ сельскаго населенія.

Набоковъ. Считаю нужнымъ разъяснить, что тѣ, которые желаютъ замѣнить отдѣльныя слова адреса иными безъ измѣненія его смысла, должны обращаться въ коммиссію, редактирующую адресъ. Дума не можетъ обсуждать, что лучше,—слово „неотложное“ или слово „ближайшее“. Согласитесь, что это дѣло вкуса.

Меркуловъ. Я считаю, что въ отвѣтномъ адресѣ слишкомъ сильно подчеркнуто то положеніе, что крестьяне нуждаются въ землѣ. Мнѣ неясно, почему необходимость въ землѣ существуетъ только для однихъ крестьянъ. Мнѣ кажется, что земля необходима и крестьянамъ, и мѣщанамъ, и рабочимъ. И для городскихъ жителей, и для рабочихъ, и вообще для всѣхъ желающихъ обрабатывать землю, по моему мнѣнію, должно быть предоставлено на нее право. Затѣмъ, мое вниманіе обратило то обстоятельство, что въ разсматриваемомъ пунктѣ отвѣтнаго адреса отчужденіе земель поставлено лишь какъ принципъ, но ничего не сказано о томъ, какъ оно будетъ производиться, путемъ ли выкупа, или безъ выкупа. Если путемъ выкупа, то какъ будетъ организованъ этотъ выкупъ, кто будетъ оцѣнивать земли и, наконецъ, будутъ ли выгодны крестьянамъ выкупныя земли. Ничего этого мы не знаемъ. Мнѣ казалось бы, что вопросъ нужно поставить болѣе опредѣленно. Необходимо указать, что выкупъ долженъ быть такимъ, чтобы населеніе признало его справедливымъ. Также, предлагая Думѣ въ виду поправки послѣ словъ „кабинетскія, монастырскія земли“ и „церковныя“, я имѣю въ виду преимущественно Прибалтійскій край. Дѣло въ томъ, что въ Прибалтійскомъ краѣ пасторъ, кромѣ обыкновенныхъ доходовъ съ прихожанъ, еще имѣетъ и доходъ съ земли. Эти церковныя земли состоятъ изъ имѣній или участковъ, сдаваемыхъ въ арендное содержаніе крестьянамъ. Имѣнія эти составляютъ такія крупныя земельныя единицы, какъ и частновладѣльческія земли. Само собой разумѣется, что занятіе хозяйствомъ столь крупныхъ имѣній отнимаетъ слишкомъ много времени, и если пасторъ дѣйствительно занимается сельскимъ хозяйствомъ, то онъ отвлекается отъ своихъ прямыхъ служебныхъ обязанностей по приходу. Естественно, что при подобныхъ условіяхъ пасторъ обыкновенно избѣгаетъ личнаго веденія хозяйства и сдаетъ имѣніе въ аренду. Въ результатѣ между мѣстными крестьянами, снявшими въ аренду имѣніе, и пасторомъ возникаютъ нескончаемые споры. Я думаю, что въ Прибалтійскомъ краѣ совершенно необходимо отчужденіе церковныхъ земель въ пользу крестьянъ.

Гр. *Гейденъ* полагаетъ, что въ отвѣтный адресъ не нужно включать точныхъ и опредѣленныхъ указаній о принудительномъ отчужденіи частновладѣльческихъ земель. Такая постановка вопроса, не предрѣшая его окончательнаго рѣшенія, оставляетъ гораздо больше свободы и при его обсужденіи, и при его разрѣшеніи. Ораторъ полагаетъ, что рѣшеніе вопроса объ урегулированіи земельной нужды должно быть широкимъ и справедливымъ. Онъ не можетъ быть разрѣшенъ въ пользу однихъ за счетъ другихъ. По его мнѣнію, предлагаемая имъ формула должна удовлетворить всѣхъ и въ то же время она будетъ способствовать единогласному принятію этого пункта адреса.

Кн. Волконскій. Я предлагаю поправку, сводящуюся къ тому, что отчужденіе частновладѣльческихъ земель должно имѣть мѣсто лишь въ тѣхъ случаяхъ, когда это окажется необходимымъ.

Кн. Друцкой-Любецкой. Идеалъ нашего простого бѣлорусскаго народа—земля Божія, но и народъ Божій. Бѣлорусскій народъ искренно считаетъ, что эта Божья земля должна принадлежать Божьему народу. Въ этомъ простодушномъ разсужденіи я усматриваю указаніе на необходимость разрѣшенія земельнаго вопроса согласно идеаламъ мѣстнаго населенія. Нашъ народъ до такой степени привыкъ къ землѣ, что, затрудняюсь даже сказать, принадлежитъ-ли земля народу, или, быть-можетъ, скорѣе наше трудовое населеніе, наше крестьянство само принадлежитъ этой землѣ. Во всякомъ случаѣ жить безъ этой земли оно не можетъ. Я считаю существенно необходимымъ добавить къ тексту адреса, что принудительное отчужденіе частновладѣльческихъ земель должно совершаться сообразно нуждамъ и желаніямъ мѣстнаго населенія. (Дружные апплодисменты всей палаты).

Сонгайло. Я первый вполнѣ сочувствую крестьянскому населенію, нуждающемуся въ землѣ, и первый пойду навстрѣчу его нуждамъ, но я не могу согласиться съ редакціей отвѣтнаго адреса по аграрному вопросу. Россія—государство обширное, и мѣстныя условія населяющихъ ее народностей также разнообразны, какъ разнообразна и ихъ жизнь. Возможно ли при подобныхъ условіяхъ примѣнять повсемѣстно однѣ и тѣ же мѣры? То, что является чрезвычайно удобнымъ для губерній внутреннихъ, можетъ оказаться совершенно недостаточнымъ и даже вреднымъ для губерній сѣверо-западныхъ или иныхъ. Мы все время упорно боролись съ бюрократіей, съ полной очевидностью доказавшей намъ всю непригодность централизаціи управленія страной. Мы открыто заявляемъ, что мы стремимся къ децентрализаціи, между тѣмъ, примѣняя въ данномъ случаѣ совершенно однородныя мѣры для всей страны, мы творимъ новый бюрократизмъ. Въ данномъ случаѣ мы стремимся прійти на помощь всему населенію, мы желаемъ придти на помощь крестьянству во имя идеаловъ справедливости и любви; во имя этихъ же идеаловъ справедливости и любви я позволяю себѣ просить васъ заглянуть въ сердца всѣхъ народностей, во всѣ окраины нашего обширнаго отечества и рѣшать аграрный вопросъ, сообразно мѣстнымъ условіямъ. Совершенно примѣняясь къ предыдущимъ ораторамъ, я осмѣливаюсь внести мою поправку, сводящуюся къ тому, чтобы послѣ словъ: „Государственная Дума не исполнила бы своего долга, если бы она не выработала закона для удовлетворенія этой насущной потребности“, добавить слова „согласно съ мѣстными потребностями“ и послѣ словъ „принудительнаго отчужденія земель частновладѣльческихъ“ добавить „въ случаѣ необходимости“.

Ефремовъ. Важность аграрнаго вопроса заключается не только въ томъ исключительномъ значеніи, какое придаютъ ему крестьяне. Острота этого вопроса осложнилась еще тѣмъ переломомъ, который происходитъ не только въ политической, но и въ хозяйственной жизни Россіи. Докладчикъ неоднократно говорилъ намъ о томъ, что вопросъ о принудительномъ отчужденіи частновладѣльческихъ земель ставится лишь какъ принципъ. Самъ собою возникаетъ вопросъ, всѣ ли частновладѣльческія земли и вездѣ ли будутъ подлежать принудительному отчужденію? Этотъ вопросъ можетъ печально осложниться въ тѣхъ мѣстностяхъ, гдѣ особенно распространено мелкое частное землевладѣніе. Далѣе, мнѣ кажется, что мы недостаточно широко и полно смотримъ на вопросъ о крестьянскихъ нуждахъ. Мы говоримъ только о землѣ, а между тѣмъ, чтобы сдѣлать нашъ отвѣтный адресъ совершенно отвѣчающимъ истинѣ, не одностороннимъ, мы должны охватить, по возможности, всѣ стороны вопроса. Вѣдь, отчужденіе земель не является самодовлѣющею цѣлью. Это лишь, правда, одно изъ необходимыхъ, но все-таки только одно изъ средствъ для достиженія болѣе высокой и широкой цѣли,—цѣли обезпеченія народнаго благосостоянія. Дѣйствительный подъемъ нашего сельскаго хозяйства будетъ возможенъ лишь тогда, когда наша деревня будетъ доведена до высокой степени развитія. Только тогда станетъ возможнымъ прочное обезпеченіе не только земельной нужды, но и общенароднаго благосостоянія.

Предсѣдатель. Внесено два предложенія: о прекращеніи дальнѣйшей записи ораторовъ и объ ограниченіи времени преній. Кто желаетъ возразить?

Кореньковъ (Могилевской губ.). Господа крестьяне, обращаюсь къ вамъ. Въ этомъ адресѣ насъ, крестьянъ, совсѣмъ обходятъ. Насъ забыли. Вмѣсто того, чтобы помѣстить насъ во второй строчкѣ, намъ говорятъ „нѣтъ времени, нѣтъ мѣста“, но такъ ли это? Намъ необходимо развить наши крестьянскія требованія. Намъ нужна земля, намъ нужно образованіе. Наши дѣти безграмотны, и пока они будутъ оставаться такими, насъ всегда будутъ обходить. Вотъ, братья-крестьяне, мы должны просить Государя Императора, чтобы онъ намъ помогъ. Числомъ насъ много, но образованности у насъ мало. Мы многаго не понимаемъ, но сердце наше горитъ любовью къ отечеству. Нужда крестьянская не ждетъ. А потому, братья-крестьяне, не прекращайте преній.

Предсѣдатель. Я ставлю на баллотировку вопросъ о прекращеніи дальнѣйшей записи ораторовъ. Встало не болѣе 50 человѣкъ. Предложеніе отвергнуто. Я ставлю на баллотировку вопросъ объ ограниченіи времени ораторамъ до 5-ти минутъ. Предложеніе принято. Дальнѣйшая запись ораторовъ продолжается, но каждый ораторъ можетъ говорить не болѣе 5 минутъ.

*Предсѣдат

Савельевъ. Въ своемъ адресѣ относительно аграрнаго вопроса мы поставили вопросъ такъ, какъ-будто дѣло идетъ о вопросѣ классовомъ или даже сословномъ. Съ этимъ положеніемъ я согласиться не могу. Аграрный вопросъ имѣетъ широкое государственное значеніе. Онъ связанъ съ вопросомъ рабочимъ. Рабочій классъ рекрутируется изъ крестьянскаго населенія. Если въ деревнѣ жизнь плоха, то крестьянское населеніе уходитъ на заработки, поступаетъ на заводы. Вмѣстѣ съ тѣмъ аграрный вопросъ связанъ съ вопросомъ финансовымъ. Не буду останавливаться на деталяхъ, но скажу, что вопросъ о надѣленіи крестьянъ землею слѣдуетъ считать вопросомъ первостепенной государственной важности. Но этимъ аграрный вопросъ не исчерпывается. Черезъ 10—20 лѣтъ, когда народонаселеніе увеличится, земли опять окажется недостаточно. Вотъ почему наряду съ увеличеніемъ площади крестьянскаго землепользованія слѣдуетъ принять и другія мѣры къ увеличенію крестьянскаго благосостоянія. Я предлагаю прибавить въ отвѣтномъ адресѣ послѣ словъ: „путемъ обращенія земель казенныхъ, монастырскихъ и частновладѣльческихъ“ слова: „тамъ, гдѣ этого требуютъ интересы населенія, а равно и всякими мѣрами облегчать условія жизни удешевленіемъ продуктовъ и т. п.“.

Предсѣдатель. Поправка кн. Гагарина: „Русская Государственная Дума не исполнила бы своего долга, если бы не выработала закона, регулирующаго земледѣльческое дѣло“.

Кн. Гагаринъ. Я придаю переселенческому дѣлу очень важное значеніе. Надо воспользоваться Сибирской дорогой для организаціи широкаго переселенія. Затѣмъ, если этой дороги недостаточно, можно строить другія и усилить провозоспособность морскаго окружного сообщенія и не только для того, чтобы развить русское переселеніе, но для того также, чтобы оградить Россію отъ возможныхъ захватовъ земли какъ со стороны Японіи и Китая, такъ и со стороны другихъ нашихъ сосѣдей, напримѣръ, американцевъ.

Предсѣдатель. Поправка Боброва.

Бобровъ предлагаетъ послѣ словъ: „выясненіе нуждъ сельскаго населенія и принятіе соотвѣтствующихъ мѣръ составитъ ближайшую задачу Государственной Думы“ добавить: „и будетъ поставлено на первую очередь“.

Предсѣдатель. Послѣ прочтенія поправки Боброва я долженъ сказать, что Дума не лишена права каждый вопросъ поставить на первую очередь, когда это необходимо. Но пока проекта нѣтъ, говорить объ очереди нѣсколько преждевременно. Предсѣдатель читаетъ поправку Остафьева.

Остафьевъ. Крестьянство ждетъ трехъ вещей: земли, уменьшенія налоговъ и устраненія административной опеки. На первую очередь надо удовлетворить голодъ безземельныхъ и малоземельныхъ. Я лично противъ соціализаціи и націонализаціи земли. Въ будущемъ, можетъ быть, это и возможно, но теперь крестьянство крѣпко держится за свою собственность.

Предсѣдатель. Послѣдняя поправка состоитъ въ томъ, что Дума считаетъ необходимымъ выработать законъ, регулирующій арендныя цѣны на землю.

Колпаковъ. Я думаю, что адресъ нужно измѣнить такъ: начиная отъ словъ „Государственная Дума не исполнила бы своего долга“, прибавить „и нынѣ же считаетъ нужнымъ выработать законъ объ урегулированіи арендныхъ цѣнъ земли“.

Предсѣдатель. Поправка Ильина, которая касается сдачи въ аренду общественныхъ земель.

Сѣдельниковъ. Я предлагаю послѣ словъ „и принудительнаго отчужденія частновладѣльческихъ земель“, добавить „и путемъ проведенія по всей странѣ поземельнаго устройства въ широкомъ смыслѣ слова“.

Гр. Гейденъ. Я думаю, что Дума согласится, что безъ перерыва обсужденія всего адреса не окончимъ („Окончимъ, окончимъ!“).

Предсѣдатель предлагаетъ перерывъ на часъ, на полчаса, на четверть часа. Баллотируются поочередно. Предложенія отвергаются.

Іоллосъ, Огородниковъ, Заболотный, Яновскій отъ словъ отказываются.

Якушкинъ заявляетъ, что партія Народной свободы присоединилась къ тому, что сказано въ адресѣ, и считаетъ невозможнымъ согласиться на какія-либо дальнѣйшія дополненія. Вмѣстѣ съ тѣмъ я уполномоченъ заявить отъ партіи Народной свободы, что въ самомъ непродолжительномъ времени, на этихъ дняхъ, партія внесетъ законопроектъ по земельному вопросу (Апплодисменты).

Аникинъ. Все, что сказано въ проектѣ адреса, мы можемъ принять, потому что, если все это будетъ въ полной мѣрѣ исполнено, мы можетъ удовлетвориться. Я предлагаю принять то, что заключается въ проектѣ адреса, имѣя въ виду, что мы можемъ вложить въ сказанное свое крестьянское содѣйствіе. Мы удовлетворимся этимъ на первое время, а потомъ, когда будутъ внесены въ Думу законы о землѣ, а это случится въ самомъ скоромъ времени, мы обстоятельно разсмотримъ ихъ и тогда уже скажемъ не только, какія земли нужно намъ взять, но и о томъ, какъ остановить расхищеніе земель, которое наблюдается теперь. Вообще, въ 2—3 мѣсяца окончить земельный вопросъ нельзя. Дума только поставитъ на очередь законы, а они должны быть разработаны на мѣстахъ мѣстными избранными на основаніи всеобщаго избирательнаго права.

Кореньковъ. Я, господа представители, обращаю особое вниманіе на то, что вы не хотите помѣстить земельнаго вопроса въ начальныхъ строкахъ адреса. Мы, крестьяне, согласно приняли постановленіе о принятіи амнистіи. Амнистію мы поставили, такъ сказать, въ первую голову, во вторую слѣдуетъ требовать земли. Если этотъ вопросъ не будетъ поставленъ на первое мѣсто въ отвѣтномъ адресѣ, то многіе крестьяне не будутъ имъ довольны, и я вполнѣ ихъ понимаю. Я думаю, господа, что крестьяне очень страдаютъ, что земля—насущная ихъ потребность и необходимость. Когда я уѣзжалъ въ Петербургъ, мои избиратели говорили мнѣ: „Проси у Государя и у народныхъ представителей, чтобы не оставили насъ безъ земли. Безъ нея мы не можемъ работать“. И вотъ, господа представители, я обращаюсь къ вамъ съ просьбой: не оставьте вы крестьянъ безъ земли. На первомъ мѣстѣ поставили амнистію, на второе мѣсто слѣдуетъ поставить землю, а на третье—всеобщее образованіе на государственный счетъ (Апплодисменты и шиканіе на верхнихъ скамьяхъ). Если это будетъ принято то, мы всѣ охотно подпишемся подъ адресомъ.

Степанюкъ. (Подольской губ.). Слезно просилъ меня народъ, провожая въ Думу, похлопотать о землѣ и волѣ. Возмемся же за дѣло согласно и постараемся сдѣлать такъ, чтобы народъ избавился отъ страданій.

Парчевскій. Для Царства Польскаго крестьянскій вопросъ долженъ быть рѣшенъ на мѣстѣ мѣстными представителями, но вообще мы, поляки, не дѣлаемъ никакихъ оговорокъ и никакихъ дополненій къ адресу.

Предсѣдатель. Запись кончена. Ставлю поправку на баллотировку. Поправки ставятся въ порядкѣ поступленія и отвергаются всѣ за исключеніемъ одной, требующей послѣ словъ „монастырскія“, вставить слово и „церковныя“. Принятіе послѣдней поправки встрѣчено шумными апплодисментами. Затѣмъ ставится на баллотировку проектъ коммиссіи, прочитанный Набоковымъ; проектъ принимается (Апплодисменты).

Стаховичъ проситъ объявить перерывъ. Первоначально предложенный предсѣдателемъ перерывъ въ полчаса отвергается и принимается перерывъ въ 10 минутъ.

(Окончаніе слѣдуетъ).

— Депутаты-малороссы возбуждаютъ вопросъ объ автономіи Украйны.

— Работа Государственной Думы будетъ сосредоточена въ коммиссіяхъ, засѣданія же постараются сокращать въ цѣляхъ избѣжанія конфликта до проведенія важнѣйшихъ законопроектовъ.

— Въ Петербургѣ идутъ массовые обыски; въ губерніи начались аграрные безпорядки: рубятъ лѣсъ и захватываютъ казенныя пастбища.

— Въ союзѣ русскихъ людей обнаружена растрата. Лидеръ Дубровинъ привлекается къ суду.

Агентскія телеграммы.

Петербургъ, 9 V. 8 мая Ихъ Императорскія Величества съ Августѣйшими Дѣтьми и Великимъ Княземъ Дмитріемъ Павловичемъ на суднѣ „Дозорный“ въ 3 часа 30 минутъ пополудни отбыли изъ Петергофа на Кронштадтскій рейдъ, гдѣ прослѣдовали на Императорскую яхту „Штандартъ“. (ПА).

— Сегодня въ Гатчинѣ въ Высочайшемъ присутствіи состоялся церковный парадъ лейбъ-гвардейскому кирасирскому Государыни Императрицы Маріи Ѳеодоровны полку, по случаю его полкового праздника. (ПА).

— Высочайше повелѣно быть членами Государственнаго Совѣта сенаторамъ: Турау, Щербачеву, Кобылинскому, Сергіевскому и товарищу главноуправляющаго землеустройствомъ Кривошеину. (ПА).

— Адресъ Государственнаго Совѣта представленъ Государю Императору при слѣдующей всеподданнѣйшей запискѣ Фриша: „Имѣю счастіе повергнуть на благоусмотрѣніе Вашего Императорскаго Величества всеподданнѣйшій Вашему Величеству адресъ Государственнаго Совѣта“. (РА).

— 12 членовъ Государственнаго Совѣта подали товарищу предсѣдателя Совѣта заявленіе о своемъ принципіальномъ несогласіи со многими положеніями адреса, а въ частности пункта, говорящаго объ амнистіи. (РА).

— Сегодня предсѣдатель Государственной Думы Муромцевъ черезъ дворцовое вѣдомство представилъ отвѣтный адресъ, который тотчасъ будетъ переданъ по назначенію. (РА)

— Въ разговорѣ съ сотрудникомъ „Нашей Жизни“ Шванебахъ рѣшительно опровергалъ слухи о намѣреніи правительства распустить Думу. Государственный контролеръ категорически заявилъ, что такіе слухи чистѣйшій вымыселъ. Вопросъ этотъ въ Совѣтѣ даже не поднимался и, конечно, не будетъ поднятъ въ Совѣтѣ Министровъ. Всѣ понимаютъ нежелательность распущенія Думы. Распущеніе соотвѣтствовало бы только цѣлямъ крайнихъ партій. Заявленіе это, сообщаетъ газета, сдѣлано Шванебахомъ, какъ членомъ Совѣта Министровъ. (РА).

— Во время преній о запросѣ Министру Внутреннихъ Дѣлъ попросилъ слова государственный контролеръ. „Имѣю честь доложить Государственной Думѣ, что Министръ Внутреннихъ Дѣлъ непремѣнно желалъ быть при формулировкѣ настоящаго запроса. Съ этою цѣлью Министръ пріѣзжалъ въ три часа дня, но, убѣдившись, что пренія по параграфамъ временныхъ правилъ о провѣркѣ правъ избранныхъ членовъ Думы подлежатъ продолжительному обсужденію, уѣхалъ, намѣреваясь вернуться къ тому времени, когда будетъ разсматриваться вопросъ. Министръ Внутреннихъ Дѣлъ не успѣлъ пріѣхать, и я считаю своей обязанностью отъ имени отсутствующаго коллеги заявить, что настоящій запросъ будетъ принятъ имъ къ свѣдѣнію, и Государственной Думѣ будутъ даны всѣ объясненія и всѣ требуемыя свѣдѣнія въ предѣлахъ того срока, который указанъ въ учрежденіи о Государственной Думѣ. Я вынужденъ ограничить свое заявленіе формальнымъ сообщеніемъ о принятіи запроса къ свѣдѣнію, не входя въ разборку дѣла по существу, за неимѣніемъ въ настоящее время необходимыхъ свѣдѣній“. (ПА).

— Министръ-резидентъ въ герцогствахъ Гессенскомъ и Саксенъ-Кобургъ-готскомъ князь Кудашевъ назначенъ чрезвычайнымъ посланникомъ въ Копенгагенъ. (ПА).

— Вице-адмиралъ Чухнинъ скоро оставляетъ свой постъ; преемникомъ его называютъ вице-адмирала Скрыдлова. (РА)

— Подъ предсѣдательствомъ бывшаго Министра Шипова начались совѣщанія объ открытіи коммерческой тайны при подоходномъ обложеніи. Въ совѣщаніи, кромѣ чиновъ вѣдомствъ: финансовъ, торговли и промышленности, государственнаго банка и контроля, участвуютъ представители биржи, частныхъ кредитныхъ учрежденій, профессора финансоваго права и политической экономіи. (РА).

— 8-го мая, вечеромъ, подъ предсѣдательствомъ Шипова открылось въ Министерствѣ Финансовъ засѣданіе частнаго совѣщанія по вопросу объ охраненіи коммерческой тайны при подоходномъ обложеніи. Представители государственнаго и частныхъ банковъ высказались противъ допущенія членовъ подоходныхъ присутствій къ обозрѣнію банковыхъ книгъ. (ПА).

— Партія Народной свободы предлагаетъ принять при выработкѣ законопроекта аграрной реформы слѣдующія положенія 1) увеличеніе площади землепользованія населенія, обрабатывающаго землю личнымъ трудомъ,—государственными, удѣльными, кабинетскими и монастырскими землями, а также путемъ отчужденія за счетъ государства потребныхъ размѣровъ частновладѣльческихъ земель и вознагражденія нынѣшнихъ владѣльцевъ по справедливой, а не рыночной цѣнѣ. Цѣна земли опредѣляется по нормальной въ каждой мѣстности доходности, при условіи самостоятельнаго веденія хозяйства, не принимая во вниманіе арендныхъ цѣнъ, созданныхъ земельной нуждой. 2) Отчуждаемыя земли поступаютъ въ государственный земельный фондъ. Начала, на которыхъ земли фонда подлежатъ передачѣ нуждающемуся населенію, должны быть установлены, сообразно особенностямъ землепользованія въ разныхъ областяхъ Россіи. (РА).

— По газетнымъ свѣдѣніямъ, въ административныхъ сферахъ обсуждается вопросъ о снятіи положенія, военной и усиленной охраны, вслѣдствіе представленій многихъ губернаторовъ въ пользу снятія. (РА).

— Утверждены временныя правила университетскихъ курсовъ въ лицеѣ Цесаревича Николая. (РА).

— Въ Петербургѣ открытъ третій делегатскій съѣздъ союза для достиженія полноправія евреевъ. Предсѣдательствуетъ членъ Государственной Думы Винаверъ. Цѣль съѣзда образовать парламентскую фракцію еврейскихъ депутатовъ въ Думѣ. Прибыло на съѣздъ свыше 150 делегатовъ. (ПА).

— Выпущены изъ Петербургской тюрьмы 25 политическихъ заключенныхъ по дѣлу совѣта рабочихъ депутатовъ. (ПА).

— Сара Деркачъ за нападеніе на магазинъ, съ цѣлью грабежа, и убійство приказчика, приговорена военнымъ судомъ къ повѣшенію, соучастникъ ея, Новиковъ—на 4 года въ каторгу, Вазьянъ—на шесть. (РА).

— По свѣдѣніямъ Министерства Внутреннихъ Дѣлъ, за послѣдніе дни изъ тюремъ и другихъ мѣстъ заключенія освобождено до 600 человѣкъ, къ большинству изъ которыхъ не предъявлено обвиненій въ судебномъ порядкѣ. (РА)

Москва, 9 V. Возвратившіеся въ Москву члены Государственнаго Совѣта Крестовниковъ и Шиповъ привезли извѣстія, что Государственный Совѣтъ на время отказался отъ законодательной инициативы въ пользу Думы, чтобы избѣгнуть конфликта.

— При сельско-хозяйственномъ институтѣ будетъ открытъ пріемъ безъ конкурса. (РА).

— Московскій градоначальникъ рѣшительно опровергаетъ сообщеніе газеты, будто бы въ Москвѣ происходитъ броженіе противъ интеллигенціи и будто бы 14 мая предполагаются безпорядки. (ПА).

Одесса, 9 V. Военный судъ приговорилъ къ шестилѣтней каторгѣ мѣщанина Базьяна, который по порученію соціалъ-демократической партіи привезъ на станцію „Одесса“, для отправки въ Бѣльцы, шесть револьверовъ, 2,560 патроновъ, 25 прокламацій и брошюръ революціоннаго характера. (ПА).

Полтава, 9 V. Изъ миргородской тюрьмы освобождены всѣ политическіе; изъ полтавскаго арестантскаго отдѣленія освобождены еще трое политическихъ. (ПА).

— Безработными желѣзнодорожными служащими и рабочими отправлена Государственной Думѣ телеграмма, съ требованіемъ полной амнистіи, съ включеніемъ въ число амнистированныхъ всѣхъ уволенныхъ за участіе въ забастовкѣ и принятіемъ всѣхъ обратно на службу. (ПА).

Лубны, 9 V. Освобождены изъ тюрьмы 11 политическихъ крестьянъ; осталось въ тюрьмѣ около ста политическихъ. (НА).

Феодосія, 9 V. Вчера, въ 11 ч. ночи, убитъ начальникъ станціи Яковенко, возвращавшійся послѣ отхода поѣзда въ свою квартиру; стрѣляли изъ желѣзнодорожнаго сада; пуля попала въ високъ; убійца скрылся. (ПА).

Баку, 9 V. Случаи кровавыхъ столкновеній учащаются. 8 мая на Кладбищенской улицѣ застрѣлили другъ друга два перса, выпущенные въ этотъ день изъ тюрьмы. Раненъ кинжаломъ аптекарь Бенихеръ. Сдѣлано нападеніе на контору Каспійскаго завода, причемъ ограблено 16,000 руб. Злоумышленники настигнуты и частью перебиты, а частью арестованы. (ПА).

Тифлисъ, 9 V. Для увеличенія жалованья служащимъ Закавказскихъ желѣзныхъ дорогъ, получающимъ въ годъ не больше 600 рублей, отпущено 540,000 рублей. (ПА).

— Въ виду сильной предвыборной агитаціи городская дума ходатайствуетъ, чтобы въ день выборовъ патрули были сняты, ибо, вслѣдствіе возможнаго возбужденія населенія, можетъ произойти столкновеніе съ войсками. (ПА).

Батумъ, 9 V. Въ Карскую область отправлено свыше 400 бывшихъ матросовъ для распредѣленія ихъ между войсками. (ПА).

Екатеринославъ, 9 V. Извѣстный земскій дѣятель Кущъ и докторъ Кранцфельдъ вновь арестованы въ Александровскѣ и высылаются на сѣверъ. (ПА).

— Въ частномъ коммерческомъ училищѣ разрѣшено совмѣстное обученіе мальчиковъ и дѣвочекъ. (РА)

— Желѣзнодорожными рабочими задержанъ одинъ изъ ограбившихъ на 15,000 руб. сборщика виннаго склада. Задержанный бѣжалъ изъ верхнеднѣпровской тюрьмы. (РА).

Варшава, 9 V. Избраны въ члены Государственной Думы отъ Варшавской губерніи: ксендзъ Гралевскій, Владиславъ Грабскій, Маріанъ Киніорскій и Янъ Зедленичный,—послѣдніе три съ высшимъ образованіемъ, и крестьянинъ Василевскій, съ низшимъ образованіемъ. (ПА).

— Вчера на Вроньей улицѣ убитъ выстрѣломъ изъ револьвера пекарь Зибцеръ; злоумышленники скрылись. (ПА).

Сѣдлецъ, 9 V. Въ Соколовскомъ уѣздѣ уничтожены злоумышленниками дѣла ковенскаго гминнаго управленія; касса цѣла. (ПА).

Бѣлостокъ, 9 V. По дорогѣ въ Бѣлостокъ шесть вооруженныхъ напали на двѣ подводы съ товаромъ, забрали товаръ и одну подводу и скрылись. (РА)

— На Михайловскомъ шоссе произведено нападеніе на служащихъ фабрики Цитрина, везшихъ сукно. Злоумышленники, связавъ всѣхъ, забрали подводу съ кусками сукна и скрылись; похищенное найдено въ лѣсу.

— Близъ кладбища человѣкъ 20 молодежи упражнялись въ стрѣльбѣ изъ револьверовъ; подошедшій патруль сталъ разгонять стрѣлявшихъ; завязалась перестрѣлка; ранено 2 солдата; изъ засѣвшихъ на кладбищѣ убитъ одинъ и ранено два. (РА).

Ковна, 9 V. Состоялось общее собраніе членовъ союза равноправія еврейскаго народа Россіи. Делегатомъ на четвертый съѣздъ въ Петербургѣ избранъ и отправился докторъ Фейнбергъ. (РА).

Калишъ, 9 V. Соучастникъ бросившаго бомбу въ графа Келлера задержанъ. Взрывомъ были выбиты стекла въ сосѣднихъ домахъ и фабрикахъ. (РА)

Гельсингфорсъ, 9 V. Въ Выборгѣ арестованъ надсмотрщикъ рабочихъ Ниске, раздававшій русскія прокламаціи солдатамъ восьмого полка. (РА)

Ярославль, 9 V. Рабочіе фабрики льняныхъ издѣлій Локалова, свыше 3,000 человѣкъ, прекратили забастовку и стали на работу на прежнихъ условіяхъ. (РА).

Нижній-Новгородъ, 9 V. Вода въ Волгѣ убываетъ быстро; прибыло воды всего на три аршина; въ прошломъ году 9 мая было 10 аршинъ; ставится меженная обстановка; ждутъ сильнаго мелководія. (ПА).

Смоленскъ, 9 V. Губернаторомъ освобождены 17 политическихъ. (ПА).

Обоянь, 9 V. Въ Обояни праздновался 25-лѣтній юбилей земскаго врача Николая Ивановича Балкъ. (РА).

Промзино, 9 V. Сгорѣло около 70 построекъ. (РА)

Юрьевъ, 9 V. По распоряженію главнаго управленія землеустройства будутъ образованы 1,200 оброчныхъ участковъ въ шести казенныхъ имѣніяхъ и четырехъ лѣсничествахъ для сдачи въ аренду безземельнымъ и малоземельнымъ крестьянамъ. Величина участковъ въ 6—10 десятинъ. Выборъ арендаторовъ будетъ производиться при содѣйствіи выборныхъ отъ волостныхъ сходовъ.

Лодзь, 9 V. Пять мѣстныхъ жителей ссылаются въ Вологодскую губернію. (РА).

— Въ Томашевѣ забастовали нѣкоторыя фабрики, пекаря, сторожа и кучера. (РА).

Екатеринбургъ, 9 V. Съ разрѣшенія губернатора возобновился выходъ, при обновленной редакціи, органа конституціонно-демократической партіи „Уральскій Край“. (НА).

Чита, 9 V. Началось слушаніе дѣла генераловъ Холщевникова и Румшевича; обвиненіе предъявлено по статьямъ: 51, 100 и 173; свидѣтелей вызвано 50; дѣло продлится 3—4 дня. (ПА).

Берлинъ, 9 (22) V. Изъ Вюртемберга сообщаютъ о наводненіяхъ, сопровождающихся крупными убытками. (ПА).

— Усиливаются жалобы промышленниковъ на затрудненія, съ которыми связанъ ввозъ земледѣльческихъ орудій въ Россію. Многія фирмы представили соотвѣтствующія заявленія министерству иностранныхъ дѣлъ. (ПА).

— Въ рейхстагѣ при обсужденіи шведско-германскаго торговаго договора графъ Посадовскій указалъ, что, вопреки мрачнымъ предсказаніямъ, новая система торговыхъ договоровъ, заключенныхъ Германіей, уже теперь способствуетъ расцвѣту германской промышленности. (ПА).

— Газеты одобряютъ дѣйствія Думы, признавшей отказъ въ пріемѣ депутаціи формальностью. (РА)

— Въ Вюртембергѣ и Швейцаріи наводненія причинили большія бѣдствія. (РА)

Парижъ, 9 (22) V. Завтра въ оффиціальной газетѣ будетъ опубликованъ декретъ объ учрежденіи коммиссіи по выработкѣ законопроекта, предоставляющаго ассоціаціямъ лицъ, состоящихъ на государственной службѣ, нѣкоторыя права, принадлежащія профессіональнымъ синдикатамъ. (ПА).

Лоденъ, 9 (22) V. Вчерашній взрывъ бомбы произошелъ случайно при устройствѣ фейерверка, которымъ населеніе хотѣло отпраздновать вторичное избраніе депутата. (ПА).

Лондонъ, 9 (22) V. Въ опроверженіе газетныхъ слуховъ „Агентство Рейтера“ сообщаетъ, что о передачѣ

Телеграммы.

Нашего корреспондента.

Петербургъ, 9 V. Въ „Правительственномъ Вѣстникѣ“ опубликованъ адресъ Государственнаго Совѣта и одновременно также много телеграммъ противъ амнистіи и отмѣны смертной казни.

— Среди депутатовъ-крестьянъ ведется агитація противъ думскаго адреса.

ПЬЯНИЦА.

Послѣ осеннихъ дождей и слякоти выпалъ первый снѣгъ. День склонялся къ вечеру. Солнце заходило. Я вышелъ изъ дому. Свѣжій морозный воздухъ охватилъ меня и я съ удовольствіемъ сталъ вдыхать его въ себя полной грудью. Не успѣлъ я еще сдѣлать нѣсколькихъ шаговъ, какъ услышалъ за собой:

— Великодушный человѣкъ, удѣлите мнѣ секунду времени!

Я быстро оглянулся. Меня догонялъ оборванецъ-пьяница, котораго я почти каждый день видѣлъ валявшимся подъ заборомъ, недалеко отъ винной лавки. Поэтому, не останавливаясь, я пошелъ дальше.

— Великодушный человѣкъ! повторилъ онъ, поровнявшись со мною. Не можете ли вы мнѣ, образованному субъекту, но находящемуся въ такомъ положеніи въ силу нѣкоторыхъ обстоятельствъ, о которыхъ умалчиваю, оказать субсидію въ размѣрѣ трехъ копѣекъ?

— О какихъ же обстоятельствахъ вы умалчиваете?

— Гм.... Объ этомъ долго говорить. Предлинная и презапутанная исторія.

— Зачѣмъ сочинять? Вы просто пьяница.

— Что вы?... Я и въ гимназіи учился. Говорю по-французски и нѣмецки, хотя теперь почти ужъ забылъ эти языки... А если злая фортуна меня ненавидитъ, то, чѣмъ же тогда я виноватъ.

— Полно философствовать!

— Я не философствую, а говорю самую сущую правду.

— Для чего врать? Я, вѣдь, часто васъ вижу пьянымъ.

— Вѣрно-съ, совершенно вѣрно! Сознаюсь, что пью, но съ горя. Я потерялъ мѣсто, меня никуда не берутъ. Что-жъ мнѣ оставалось дѣлать?

— Ужъ, конечно, не пить. Стыдитесь! У васъ есть жена и дѣти?

— Дѣти?... Гм.... Сынокъ былъ и жена была. Но теперь я одинъ, одинъ, какъ перстъ.

— Гдѣ-жъ они? умерли? и навѣрно вы своимъ пьянствомъ сжили ихъ со свѣта?

Онъ вздохнулъ, остановился и дернулъ меня за рукавъ:

— Послушайте, ваша физіономія мнѣ нравится, а потому, если вы не побрезгаете посидѣть рядомъ съ оборванцемъ, то я вамъ разскажу свою исторію. Хотите?

Я съ удовольствіемъ согласился, потому, что онъ меня заинтересовалъ. Мы какъ разъ тогда подходили къ скверу. Дойдя до первой скамейки, мы опустились на нее.

— Вы думаете, началъ онъ, что я просто пьяница—такъ вродѣ ракла что-нибудь. А вотъ, послѣ моего разсказа, станете говорить совсѣмъ другое. Можетъ быть онъ такъ повліяетъ на васъ, что вы съ этого времени и самыхъ отъявленныхъ ракловъ станете принимать за честныхъ порядочныхъ людей. Сейчасъ моя внѣшность, конечно, не внушаетъ вамъ никакого довѣрія, но съ первыхъ же словъ вы увидите, что я не вру.

Ну, слушайте!

Родился я въ городѣ Тамбовѣ. Мой отецъ имѣлъ кой-какія средства, такъ что въ дѣтствѣ я нужды не зналъ. Когда я подросъ, онъ отдалъ меня въ гимназію. Я учился хорошо, дошелъ до шестого класса. Но тутъ вотъ и начинаетъ злая фортуна жестоко издѣваться надо мной. Справедливо ее называютъ шалуньей-проказницей, она можетъ всю жизнь человѣка перевернуть вверхъ дномъ.

Растреклятая баба!.. Оставалось мнѣ какихъ-нибудь еще годика два до окончанія гимназіи, но какъ на зло отецъ мой взялъ да умеръ—а мнѣ ничего не оставилъ кромѣ своихъ долговъ. Такимъ образомъ, я превратился въ самаго настоящаго нищаго. Куда тутъ было до ученія. Пришлось думать о томъ, чтобы не помереть съ голоду. И вотъ я поступилъ писцомъ въ одно учрежденіе на 20 рублей въ мѣсяцъ. Писцомъ? какъ покажется вамъ это? Я, который думалъ въ свое время даже чѣмъ то великимъ сдѣлаться.

Сталъ служить, проживалъ по 10—15 рублей въ мѣсяцъ, а остальное откладывалъ. Думалъ собрать нѣкоторую сумму и продолжать дальше свое образованіе. Но помните, какъ у Пушкина кажется:

Суждены намъ благіе порывы,
А свершить ничего не дано.

Видите, я еще не все забылъ... Такъ точно было и со мной. Я вздумалъ влюбиться—на кой чортъ, ужъ этого совершенно не могу знать. Въ томъ дворѣ, гдѣ я обиталъ на квартирѣ, жила одна бѣдная швея, сирота. Ну въ нея я и втюрился до того, что чуть не рехнулся отъ любви. Предложилъ ей свою руку и сердце, она приняла и мы повѣнчались. Зажили мы съ нею сначала счастливо. Хоть и есть иногда нечего, было, но, если на душѣ хорошо, то и голодовка незамѣтной выходитъ. Гм... Потомъ я сталъ ее раскусывать, узналъ побяже. Прежде она мнѣ казалась чѣмъ то недосягаемымъ, а потомъ я увидѣлъ, что она баба глупая и ничего не стоющая. Зачѣмъ, думаю, было мнѣ жениться, зачѣмъ отъ своей идеи отказываться (т. е. на счетъ образованія), сталъ я ее часто поругивать, упрекать:

— Изъ за тебя, молъ, я, навсегда долженъ такъ жить. И кончилось тѣмъ, что я ее возненавидѣлъ...

Но тутъ я предполагаю сдѣлать маленькій антрактъ: покурить хочется. Не можете ли вы мнѣ одолжить „une cigarette“.

Я вынулъ портсигаръ. Онъ взялъ двѣ папиросы: одну закурилъ, а другую спряталъ въ карманъ:

— Табакъ великая вещь. Въ особенности теперь полезно покурить, для вдохновенія. Хорошіе люди его выдумали. Безъ него, да безъ водки намъ, обездоленнымъ людямъ, кромѣ петли ничего бы не оставалось. А то затянешь папироску и на минуточку тебѣ пріятно становится, выпьешь и забудешься на время.

Гм... да... Но вотъ у насъ родился ребеночекъ сыночекъ, продолжалъ онъ дорисовъ окурокъ на покрытую снѣгомъ дорожку и раздавивъ его сапогомъ. Какъ я его въ первый разъ увидѣлъ, такъ и полюбилъ. И тутъ я рѣшилъ всю свою жизнь посвятить ему: въ люди его вывести, настоящимъ человѣкомъ сдѣлать. Если я, думаю, не доучился и поэтому весь свой вѣкъ долженъ помышлять только о томъ, чтобы не помереть съ голоду, то воспитаю сына такъ, чтобы ему жилось хорошо. И сталъ я трудиться. Отыскалъ себѣ новое мѣсто въ 30 рублей и каждый мѣсяцъ почти половину жалованья откладывалъ для сына... Приходилось мнѣ работать почти цѣлый, день, но я чувствовалъ себя превосходно. Пріятно, когда имѣешь цѣль въ жизни, когда знаешь, что ты кому то нуженъ и хочешь сдѣлать что нибудь хорошее. Вотъ сынокъ подросъ, отдалъ я его въ гимназію, Приходитъ онъ каждый день домой, вынимаетъ вечеркомъ свои книжечки и начинаетъ готовить уроки. А я сяду противъ него и смотрю на моего Васюшу не спуская глазъ... Парень онъ былъ разумный. учился хорошо и когда перешелъ въ седьмой классъ мнѣ стало еще радостнѣе. (Я все боялся, какъ бы по моему примѣру, съ нимъ чего не случилось въ шестомъ классѣ).

А меня онъ какъ любилъ! Обниметъ этакъ часто и говоритъ: „Милый папа, ты все трудишься, тяжело тебѣ“. Или: „Я только и работаю для того, чтобы тебѣ на старости успокоеніе дать“. Хорошій мальчишка былъ. Кончилъ онъ гимназію и сталъ студентомъ. Сдѣлалъ я ему форму и заплакалъ отъ радости, когда онъ въ первый разъ надѣлъ ее. Отъ умиленія жену обнялъ и говорю: „Смотри, чѣмъ нашъ сынъ сталъ“. Счастливое время было и теперь такъ тоскливо становится на душѣ, когда вспомнишь о немъ. Но потомъ Богъ меня наказалъ не знаю, за что. Всѣ мои надежды рухнули. Если бы вы знали какъ тяжело потерять цѣль въ жизни.

Онъ глубоко вздохнулъ:

— И чего такъ устроено, что однимъ всегда хорошо живется, а у другого только есть одна радость, да и той онъ лишается... Ну... поѣхалъ онъ, мой Васюшка, къ своему товарищу въ гости, на мѣсяцъ. Проходитъ этакъ недѣли съ двѣ и вдругъ я получаю оттуда письмо. Разрываю конвертъ. И только что прочелъ нѣсколько строкъ, какъ у меня помутилось въ глазахъ и я повалился на полъ... Видите ли, что случилось. Мой сынокъ съ своимъ товарищемъ забавлялись охотой. Разъ они пошли на эту растреклятую охоту; Васюшѣ пришлось заряжать ружье, онъ еще не умѣлъ хорошо обращаться съ нимъ и оно выстрѣлило—да пуля прямо ему въ животъ попала. А чрезъ полчаса онъ, бѣдный, и померъ... Дайте еще папиросочку...

— Ну вотъ, продолжалъ онъ, закуривая,—какъ его привезли оттуда, какъ я увидѣлъ мертвымъ моего Васюшку, такъ самъ хотѣлъ наложить руки на себя—да не дали. И зачѣмъ я имъ сдался тогда. Похоронили его. Поплакалъ я съ недѣльку, а потомъ запилъ. Со службы меня, конечно, сейчасъ прогнали. Когда денегъ не стало, я съ жены началъ требовать. Она бѣдная, съ утра до ночи шила, а я подлецъ всѣ деньги у нея отнималъ, да на водку тратилъ. Прихожу каждый день пьянымъ, начинаю ее ругать, а если она мнѣ хоть слово говорила, билъ, за волосы таскалъ. Отъ такой жизни она начала кашлять и кровью харкать, а потомъ и померла. Добрые люди ее похоронили, а я побираться пошелъ и все, что ни подадутъ—пропивалъ. И пилъ ужъ не для того, чтобы забыться или, какъ я вамъ сегодня совралъ—съ горя, а просто потому, что привыкъ пить и полюбилъ водку. Превратился въ настоящую скотину. И вотъ теперь только, разговаривая съ вами, сталъ на время человѣкомъ и совнаю, насколько я палъ. Но исправиться ужъ не могу, да и не стоитъ. Все равно я никому не нуженъ.

Онъ печально потрясъ головою и тяжело вздохнулъ:

— Загублена жизнь, такъ зря пропала!

В. Унковскій.

англичанами Вей-Хай-Вея Китаю нѣтъ вовсе и рѣчи. Объ этомъ не происходитъ никакихъ переговоровъ.(ПА).

— Обсуждая вопросъ объ англо-русскомъ соглашеніи „Вестминстерская Газета“ говоритъ, что внутренній кризисъ въ Россіи долженъ поглотить временно всю энергію русскихъ государственныхъ дѣятелей. Но словамъ газеты, если Государственная Дума будетъ по прежнему дѣйствовать съ той осторожностью, которая обнаружена ею въ послѣдніе дни, то переходный періодъ закончится гораздо скорѣе, чѣмъ ожидаютъ. Тогда Англія будетъ въ состояніи заключить съ Россіею соглашеніе на прочныхъ основаніяхъ, созданныхъ событіями въ Марокко, турецкимъ кризисомъ и другими фактами международной жизни, ознаменовавшимися болѣе положительными результатами, чѣмъ дипломатическія ноты, и проложившими дорогу къ весьма желанному соглашенію въ Азіи. Франція окажетъ содѣйствіе въ этомъ отношеніи. (ПА).

Римъ, 9 (22) V. Здоровье папы улучшается. (РА)

Страсбургъ, 9 V. Во время карнавала, въ одной изъ казармъ, произведена антигерманская демонстрація; уволенъ полицейскій, дирижировавшій марсельезой; закрыта студенческая корпорація. (РА)

Вѣна, 9 (22) V. По словамъ „Zeit“, вскорѣ ожидается пріѣздъ генерала Палицына, для осмотра Брунскаго лагеря. Пріѣздъ этотъ ставятъ въ связь съ предстоящей военной реорганизаціей въ Россіи. (РА)

— Въ тронной рѣчи выражается надежда, что всѣ конституціонные принципы не будутъ нарушаться; указывается, что экономическіе интересы въ обѣихъ частяхъ имперіи требуютъ урегулированія взаимныхъ таможенныхъ и торговыхъ отношеній, подъ условіемъ твердаго обезпеченія обоюдной свободы торговли и промышленности. Не смотря на связь съ союзниками Австріи и дружественныя отношенія съ остальными державами, безопасность государства требуетъ заботъ о военныхъ силахъ имперіи. Палатѣ необходимо издать законъ о новобранцахъ и ассигновать необходимые кредиты на вооруженіе арміи, упоминается также о необходимости формулированія финансоваго соглашенія съ Кроатіей, Словоніей и Далмаціей. (РА)

Буда-Пештъ, 9 (22) V. Въ произнесенной королемъ тронной рѣчи выражается сожалѣніе по поводу недавнихъ событій, нарушившихъ обычный ходъ конституціонной жизни, и высказывается благодарность Божественному Провидѣнію по поводу изчезновенія роковыхъ недоразумѣній, а также упованіе, что совмѣстная дѣятельность всѣхъ факторовъ законодательства останется неприкосновенною; перечисляются задачи дѣятельности будущей палаты депутатовъ; говорится, что хотя тѣсныя отношенія съ союзными державами и дружественныя связи съ другими государствами являются залогами мира, всетаки необходимо позаботиться о военной силѣ и удовлетвореніи чрезвычайныхъ потребностей военнаго снаряженія; возвѣщается, что новая палата депутатовъ будетъ созвана по окончаніи избирательной реформы. (ПА).

Бухарестъ, 9 (22) V. Чрезвычайная сессія парламента открыта королевскимъ посланіемъ. Король благодаритъ румынъ за довѣріе и любовь къ нему и за помощь въ дѣлѣ переустройства государства. Король съ сердечностью вспоминаетъ о заслугахъ боровшихся на полѣ брани за независимость Румыніи. Нынѣшнее юбилейное торжество есть праздникъ всей націи, еще тѣснѣе связывающій династію съ народомъ. Чтеніе посланія сопровождалось бурными оваціями.

Александрія 9 (22) V. Ожидаютъ возбужденія вопроса объ отставкѣ Мухтара-паши. (РА)

Шахай, 9 (22) V. Китайцами организованъ отрядъ пѣшихъ и конныхъ добровольцевъ, возбуждающій подозрѣнія иностранцевъ. (РА)

Пекинъ, 9 (22) V. Китай склоняется къ удовлетворенію Англіи въ вопросѣ о таможняхъ; Японія протестуетъ.(РА)

Токіо, 9 (22) V. На дняхъ будетъ оффиціально опубликовано назначеніе Комуры посломъ въ Лондонъ. (ПА).

— Германскій посланникъ Муммъ представилъ микадо вѣрительныя грамоты. (ПА).

ОБОЗРѢНІЕ ГАЗЕТЪ и ЖУРНАЛОВЪ.

*** Въ „Странѣ“ М. М. Ковалевскій высказываетъ сомнѣніе о нашемъ Государственномъ Совѣтѣ. Дѣло въ томъ, что Совѣтъ у насъ былъ не только законосовѣщательнымъ, но и административнымъ учрежденіемъ.

Къ нему вполнѣ приложимо, поэтому, сказанное Монтескье въ XI книгѣ „Духа законовъ“ о той опасности, какую для политической свободы представляетъ соединеніе въ однѣхъ рукахъ законодательныхъ и исполнительныхъ полномочій. „Чтобы не было возможности злоупотреблять властью, писалъ онъ, необходимъ такой порядокъ вещей, при которомъ различныя власти могли бы взаимно сдерживать другъ друга... Все погибло бы (для свободы), если бы въ одномъ и томъ же лицѣ или учрежденіи, составленномъ изъ сановниковъ и дворянъ или, наконецъ, изъ простыхъ людей, были соединены всѣ три власти: власть создавать законы, приводить въ исполненіе общеобязательныя постановленія и судить преступленія, а также и тяжбы частныхъ лицъ. У турокъ, прибавляетъ Монтескье, гдѣ эти три власти соединены въ лицѣ султана, царствуетъ „ужасающій деспотизмъ“. Но не у однихъ турокъ находилъ Монтескье связь между произволомъ и соединеніемъ всѣхъ властей въ однѣхъ рукахъ. Онъ утверждалъ то же по отношенію къ республикамъ, какъ напр., Венеція, гдѣ соединеніе властей произошло въ пользу дворянскихъ коллегій или совѣтовъ. О такихъ республикахъ авторъ „Духа Законовъ“ полагалъ, что въ нихъ свободы меньше даже, чѣмъ въ монархіяхъ. „Государи, стремившіеся къ деспотизму, пишетъ Монтескье, всегда начинали съ объединенія въ своемъ лицѣ отдѣльныхъ властей; но тѣ же практики держались и аристократическія республики съ своими совѣтами, одновременно административными и законодательными“.

Опытъ русской государственной жизни въ теченіе XIX столѣтія, какъ нельзя лучше, подтвердилъ соображенія Монтескье. Вѣдь, на чемъ было построено наше правительство, какъ не на соединеніи въ рукахъ высшихъ органовъ исполненія, въ частности въ Государственномъ Совѣтѣ, права установлять общія нормы, которыя, чтобы сдѣлаться законами, нуждались въ одной только подписи Государя, въ прибавкѣ къ нимъ словъ: „быть по сему“. Государственный Совѣтъ не теряетъ своей природы административнаго учрежденія отъ одного присоединенія къ нему извѣстнаго числа экспертовъ, взятыхъ изъ среды тѣхъ или другихъ общественныхъ слоевъ, будутъ ли ими земскіе міры или высшее дворянство и духовенство или, наконецъ, биржевые комитеты и торговыя камеры. Вотъ почему, если бы проекту гр. Лорисъ-Меликова, уже подписанному Государемъ, суждено было сдѣлаться основнымъ закономъ Имперіи, законодательная власть все бы продолжала оставаться по прежнему въ рукахъ административной коллегіи. Всемогущій диктаторъ предлагалъ, какъ извѣстно, ввести въ составъ Государственнаго Совѣта нѣкоторыхъ избранныхъ представителей отъ земствъ. Послѣ сказаннаго понятно, почему и восполненіе Государственнаго Совѣта такъ называемыми общественными элементами, даже выборными, не измѣняетъ его природы, почему онъ продолжаетъ оставаться по прежнему органомъ исполнительной власти, присвоившимъ себѣ законодательныя функціи. Въ томъ случаѣ, если рѣшенія народнаго представительства разойдутся съ желаніями Государственнаго Совѣта, имъ не суждено будетъ сдѣлаться законами, получить санкцію Императора. Такимъ образомъ, народная воля принуждена будетъ подчиниться волѣ государственныхъ сановниковъ, бывшихъ или теперешнихъ администраторовъ, дѣйствующихъ въ Совѣтѣ при участіи избранныхъ экспертовъ по земскимъ дѣламъ, дѣламъ торгово-промышленнымъ и биржевымъ, дѣламъ сельско-хозяйственнымъ, дѣламъ педагогическимъ и дѣламъ церковнаго управленія.

Пока Государственный Совѣтъ будетъ тѣмъ, что онъ есть теперь, его слѣдуетъ разсматривать, какъ ненужное средостѣніе, и Дума была совершенно права, высказываясь противъ него въ своемъ отвѣтномъ адресѣ на тронную рѣчь.

*** „Кіевл.“ приводитъ изъ „Figaro“ отзывъ о нашей Думѣ Мельхіора де-Вогюэ. Въ нашей Думѣ авторъ усматриваетъ „копію съ классическаго образца“—французскаго національнаго собранія 1789. Но есть и разница: въ Таврическомъ дворцѣ среди членовъ Думы

есть болѣе многочисленная группа, которая уноситъ насъ далеко отъ Версаля и всякихъ сравненій съ французской революціей. Это группа настоящихъ крестьянъ, черная масса, четвертое сословіе, не имѣющее ничего общаго съ историческимъ третьимъ сословіемъ во Франціи. Всѣ они пришли прямо отъ сохи, и всѣ партіи ищутъ ихъ могущественной поддержки. Кадеты заигрываютъ съ ними, бюрократія пытается имѣть на нихъ вліяніе. Но эти депутаты никому не открываютъ своихъ намѣреній, не допускаютъ представителей печати въ свои собранія. Вся ихъ программа заключается въ двухъ словахъ: земля и воля... но воля не въ смыслѣ теоретической свободы, какъ и понимаютъ политическіе дѣятели, а просто въ смыслѣ права свободно обрабатывать земли, распологать ею по своему произволу. Интересно было бы прочесть тайну русскаго сфинкса на этихъ неподвижныхъ лицахъ, менѣе знокомыхъ и понятныхъ, чѣмъ лица краснорѣчивыхъ ораторовъ. Безъ нихъ Дума безсильна, потому что они заставятъ чашку вѣсовъ склониться въ ту или другую сторону; они могутъ представить и страшную опасность, и гарантію неприкосновенности монархической власти. Но какъ удовлетворить этихъ земледѣльцевъ, которые хотятъ одной только земли? Какъ сочетать ихъ съ политическими партіями, которыя стремятся къ торжеству абстрактныхъ идей, къ завоеванію власти? Неразрѣшимая задача.

Неразрѣшимая только потому, что авторъ взялся за нее слишкомъ рано. Теперь, когда окончательно опредѣлилась думская „трудовая группа“, онъ понялъ бы „русскаго сфинкса“ и сказалъ бы о немъ нѣчто иное. Что г. де Вогюэ ошибся, въ этомъ, нѣтъ, впрочемъ, ничего удивительнаго: такъ, вѣдь, какъ онъ, понимала „сфинкса“ и бюрократія, мечтавшая еще на дняхъ путемъ аграрныхъ уступокъ создать изъ „сфинкса“ надежный оплотъ въ Думѣ противъ неудобныхъ для нея „кадетовъ“. „Сфинксомъ“ были крестьянскіе депутаты и для большинства русскаго культурнаго общества, побаивавшагося, что въ рѣшительную минуту они могутъ продать интересы свободы за чечевичную похлебку, приготовленную для нихъ услужливой бюрократіей.

ОТКЛИКИ.

XXXVI.

Титаническая борьба демократическихъ принциповъ съ старымъ укладомъ русской жизни, побѣды и торжество идей политической свободы и соціальной справедливости, героическіе подвиги молодой Россіи, полной живыхъ и яркихъ силъ, святой ненависти къ прошлому и безконечной вѣры въ будущее,—это величественное столкновеніе двухъ міровъ, стараго и новаго, представляетъ одну изъ самыхъ крупныхъ по значенію страницъ исторіи человѣчества.

Я говорю—человѣчества потому, что, по моему мнѣнію, смыслъ происходящихъ въ Россіи событій не ограничивается территоріей нашего отечества.

Въ самомъ дѣлѣ, если окинуть хотя бы и поверхностнымъ взглядомъ жизнь Европы за послѣдніе нѣсколько мѣсяцевъ, то нельзя не замѣтить, что на Западѣ въ большей или меньшей степени отразилась русская революція.

Изъ писемъ нашихъ иностранныхъ корреспондентовъ и изъ телеграммъ агентскихъ читатели знаютъ, какъ высоко подняли голову прогрессивныя партіи въ западно-европейскихъ государствахъ, какъ, увлеченныя неотразимо обаятельнымъ примѣромъ молодой Россіи, онѣ смѣло и красиво ринулись въ бой съ противникомъ, пошли на приступъ бастіоновъ реакціонной буржуазіи.

Избирательная кампанія велась на Западѣ подъ раскаты русскихъ событій, подъ вліяніемъ демократическихъ идей, такъ ярко засверкавшихъ у насъ.

И мы видимъ тамъ торжество прогрессивныхъ элементовъ.

Выборы въ Англіи и во Франціи, какъ извѣстно, окончились побѣдой демократическихъ лозунговъ.

Въ послѣднемъ нумерѣ своей „L'Humanité“ глава французскихъ соціалистовъ, г. Жоресъ, справедливо говоритъ, что наиболѣе значительными событіями начала двадцатаго вѣка слѣдуетъ считать открытіе Государственной Думы въ Россіи, побѣду прогрессивныхъ партій на послѣднихъ выборахъ во Франціи и постановленіе англійской палаты общинъ о предложеніи Гаагской конференціи сократить милитаризмъ.

Я хочу остановить вниманіе читателя именно на послѣднемъ событіи, которое является однимъ изъ крупныхъ, выдающихся результатовъ побѣды демократіи.

Сокращеніе милитаризма знаменуетъ не только тенденцію къ всеобщему миру, какъ это можетъ показаться съ перваго взгляда. Оно охватываетъ и другія стороны, другія грани человѣческаго общежитія.

Постараемся разобраться въ сущности милитаризма.

Защитники его обыкновенно говорятъ: Si vis pacem, para bellum. Они указываютъ на необходимость поддерживать миръ и на вооруженіе, на боевую готовность, какъ на способъ устраненія войны. При этомъ они горячо отрицаютъ агрессивный характеръ вооруженій.

Однако, исторія наглядно показываетъ, что главнѣйшимъ стимуломъ къ развитію милитаризма оказывается не этотъ лицемѣрно выставляемый мотивъ, а стремленіе къ гегемоніи въ Европѣ и къ расширенію рынковъ въ некультурныхъ странахъ.

Милитаризмъ есть союзникъ капитализма. Онъ открываетъ имущимъ классамъ широкое поле для промышленной дѣятельности (оружейныя и пороховыя фабрики, новые рынки), для выгоднаго помѣщенія капиталовъ (въ облигаціяхъ государственныхъ займовъ), для занятія должностей въ офицерскихъ чинахъ. Отнимая наиболѣе производительныя силы страны, разоряя семьи и выбрасывая на рынокъ во множествѣ рабочія руки малолѣтнихъ, женщинъ и стариковъ, милитаризмъ къ удовольствію капитализма обезцѣниваетъ трудъ.

Онъ обходится не дешево. Бѣглый просмотръ государственныхъ бюджетовъ Европы приводитъ человѣка въ ужасъ. Милитаризмъ поглощаетъ значительную часть доходовъ, оставляя въ тѣни культурныя потребности народовъ.

Но дѣло въ томъ, что расходы по милитаризму ложатся всей своей тяжестью на низшіе классы населенія, а не на буржуазію. Система косвенныхъ налоговъ всего лучше питаетъ милитаризмъ. Вотъ почему финансовыя системы, основанныя на демократическихъ началахъ, такъ сильно препятствуютъ росту милитаризма. Подоходный налогъ, напримѣръ, дѣлаетъ его уже чувствительнымъ для буржуазіи.

Демократизація человѣческихъ обществъ обратно пропорціональна милитаризму.

Необходимо имѣть въ виду еще одно вредное послѣдствіе, вытекающее изъ милитаризма,—я имѣю въ виду ухудшеніе человѣческой расы.

Милитаризмъ отрываетъ отъ брака лучшую въ физическомъ отношеніи часть населенія, оставляя другой части, слабой, малорослой, уродливой, болѣе благопріятную возможность передавать черты своей физической организаціи потомству.

Такова въ двухъ штрихахъ природа милитаризма, стискивающаго въ своихъ желѣзныхъ латахъ всю Европу.

Демократизированная палата общинъ Англіи не могла не обратить вниманія въ первую же очередь на это вредное явленіе, тормазящее прогрессъ народовъ, и она протягиваетъ міру масличную вѣтвь со словами:

Si vis pacem, para pacem.

Бѣлое знамя мира и братства осѣнитъ Европу, которая перекуетъ свои пушки и пулеметы въ плуги,—вотъ лозунгъ англійской палаты общинъ, которому рукоплещутъ передовые слои европейскаго общества.

Принятіе этого вотума Гаагской конференціей откроетъ новую эту въ жизни человѣчества и облегчитъ міру путь къ счастію, къ благоденствію.

Вѣринъ

Послѣднія извѣстія.

(*Отъ нашихъ корреспондентовъ*).

О повторительныхъ испытаніяхъ. Въ виду поступающихъ въ Министерство Народнаго Просвѣщенія въ большомъ количествѣ прошеній молодыхъ людей, окончившихъ курсъ среднихъ учебныхъ заведеній о разрѣшеніи имъ держать повторительныя испытанія, съ цѣлью улучшенія отмѣтокъ въ полученныхъ ими аттестатахъ и свидѣтельствахъ для пріобрѣтенія права на поступленіе въ высшія спеціальныя учебныя заведенія, пріемъ въ которыя производится по конкурсу аттестатовъ, Министерство признало возможнымъ допускать на будущее время таковые, но съ тѣмъ непремѣннымъ условіемъ, чтобы эти испытанія производились по всѣмъ, а не по отдѣльнымъ только предметамъ курса соотвѣтствующаго учебнаго заведенія. Испытанія эти должны производиться на основаніи правилъ, установленныхъ для посторонникъ лицъ, желающихъ подвергнуться испытанію изъ курса гимназіи или реальнаго училища съ тѣмъ, чтобы по окончаніи всѣхъ повѣрочныхъ испытаній, результаты ихъ отмѣчались въ особыхъ свидѣтельствахъ, выдаваемыхъ по установленной для этого формѣ, если подвергавшіеся испытанію пожелаютъ получить такія свидѣтельства взамѣнъ тѣхъ, которыя имъ были выданы послѣ первоначальныхъ испытаній, въ противномъ случаѣ послѣднія сохраняютъ свою силу и возвращаются обратно къ ихъ обладателямъ.

Права лютеранъ на преподаваніе въ начальныхъ училищахъ. Министерство Народнаго Просвѣщенія разъяснило, что лица лютеранскаго исповѣданія могутъ быть допускаемы подлежащею властью на общемъ основаніи къ педагогической дѣятельности въ начальныхъ училищахъ, въ которыхъ обучаются дѣти православныхъ и лютеранъ, но по соображенію въ каждомъ отдѣльномъ случаѣ съ мѣстными условіями даннаго училища, въ виду того, что въ законѣ нѣтъ никакихъ указаній, запрещающихъ лютеранамъ занимать учительскія мѣста въ начальныхъ училищахъ.

Аграрная коммиссія, состоящая при партіи Народной свободы, 7-го мая сдѣлала постановленіе о томъ, чтобы въ Государственную Думу было внесено за подписью 30-ти депутатовъ предложеніе о немедленномъ разсмотрѣніи въ Думѣ аграрнаго вопроса, путемъ образованія особой парламентской коммиссіи изъ 33-хъ членовъ, какъ это сдѣлано было при выработкѣ отвѣтнаго адреса. Партія Народной свободы будетъ проводить при рѣшеніи этого вопроса тѣ основныя положенія его, которыя приняты на 3-мъ съѣздѣ партіи.

Резолюція трудовой группы Думы. „Биржевыя Вѣдомости“ сообщаютъ, что въ предварительномъ совѣщаніи, трудовая группа по поводу непринятія депутаціи проектировала слѣдующую резолюцію: „Не находя возможнымъ представленіе адреса черезъ Министра, не пользующагося общественнымъ довѣріемъ, но сознавая всю важность рѣшенія стоящаго на очереди аграрнаго вопроса, Дума переходитъ къ очереднымъ дѣламъ“.

Вопросъ о надѣленіи крестьянъ землей, по словамъ газетъ, находится на пути къ самому близкому осуществленію, которое послѣдуетъ вскорѣ послѣ дарованія амнистіи. Вообще, къ 14 мая, дню коронованія Ихъ Величествъ, можно ожидать осуществленія многихъ предначертаній, имѣющихъ высокое государственное значеніе.

Отголоски дѣятельности Думы. „Совр. Ж.“ сообщаетъ, что 5 мая, въ 8 час. 30 мин. утра, на яхтѣ Морского Министра въ Петергофъ выѣхалъ предсѣдатель Совѣта Министровъ д. т. с. И. Л. Горемыкинъ. Его поѣздку связываютъ со многими вопросами, затронутыми Государственной Думой.

По поводу думскаго запроса. На предъявленный Государственной Думой запросъ Совѣтъ Министровъ, по словамъ „Нов. Пути“, смотритъ не какъ на дѣло одного лишь Министерства Внутреннихъ Дѣлъ, а какъ на вопросъ, касающійся всего кабинета. Поэтому отвѣтъ Министра Внутреннихъ Дѣлъ будетъ данъ лишь послѣ того, какъ Совѣтъ Министровъ обсудитъ поднятые Думой вопросы и предредактируетъ въ общихъ чертахъ отвѣтъ Министра. Намѣчено, что Министръ не произнесетъ длинной рѣчи, подобно тому, какъ это принято въ европейскихъ парламентахъ, а ограничится краткими фактическими данными и въ нѣсколькихъ словахъ разовьетъ программу Совѣта Министровъ по затронутому Думой вопросу. При этомъ надо отмѣтить, что совѣщаніе членовъ кабинета отложено до тѣхъ поръ, пока выяснится отношеніе Верховной Власти къ отвѣту на тронную рѣчь. Въ связи съ этимъ составленъ будетъ отвѣтъ Минкстра въ его программной части, а въ связи съ рѣшеніемъ вопроса объ амнистіи стоитъ отвѣтъ Министра на вторую часть запроса.

Законопроекты Министерствъ. Въ Государственную Думу, по словамъ „Спб. Вѣд.“, начинаютъ поступать отъ Министерствъ законопроекты. Отъ Министерства Внутреннихъ Дѣлъ поступилъ проектъ объ измѣненіяхъ, вызываемыхъ въ узаконеніяхъ о крестьянахъ манифестомъ 3 ноября 1905 г. Этотъ проектъ первоначально былъ внесенъ въ Государственный Совѣтъ до его преобразованія, но послѣднимъ не разсмотрѣнъ и переданъ въ Думу. Главные мотивы проекта: укрѣпленіе надѣльной земли въ личную собственность, о выдѣлѣ, разверстаніи и т. д. На дняхъ ожидается внесеніе въ Думу отъ Министерства Юстиціи проектовъ объ отвѣтственности должностныхъ лицъ.

Дворцовый микрофонъ. „Times“ передаетъ, что въ Петергофскомъ дворцѣ устроенъ микрофонъ, посредствомъ котораго можно слышать отъ слова до слова всѣ рѣчи, произносящіяся въ Государственной Думѣ.

Амнистія, проектъ которой выработанъ въ административныхъ сферахъ, по словамъ „Совр. Ж.“, не коснется обвиняемыхъ по 99, 100, 101, 102 и 2 ч. 126 ст. уг. ул.

Общественныя лѣсныя работы. „Совр. Жизнь“ сообщаетъ, что, по предписанію главнаго управленія землеустройства и земледѣлія, значительно расширены съ мая мѣсяца общественныя лѣсныя работы въ мѣстностяхъ, пострадавшихъ отъ неурожая.

Намѣстникъ на Кавказѣ генералъ-адъютантъ гр. Воронцовъ-Дашковъ, какъ сообщаетъ „Рѣчь“, потребовалъ присылки новыхъ войскъ изъ Россіи. На Кавказъ будетъ отправлена цѣлая дивизія. Одинъ полкъ уже отправленъ. Намѣстникъ прибудетъ въ Петербургъ не ранѣе іюня мѣсяца.

Въ Кіевѣ возобновляются высшіе женскіе курсы, существовавшіе тамъ съ 1878 по 1886 г. Министръ Народнаго Просвѣщенія, по словамъ „Спб. Вѣд.“, разрѣшилъ возобновить съ начала 1906—6 академическаго года пріемъ на курсы, которые должны существовать на прежнихъ основаніяхъ. Объ этомъ, какъ передаютъ мѣстныя газеты, попечитель кіевскаго учебнаго округа уже увѣдомилъ ректора университета св. Владиміра.

Конецъ статистическихъ курсовъ. На статистическихъ курсахъ, по словамъ „Бирж. Вѣд.“, въ настоящее время производятся первые и послѣдніе выпускные экзамены. Курсы основаны по иниціативѣ покойнаго Министра Внутреннихъ Дѣлъ Плеве; просуществовавъ всего 2 года, они въ этомъ году прекращаютъ свою дѣятельность. Плодами министерской затѣи воспользовалось вполнѣ всего 20 человѣкъ, которые держатъ теперь выпускные экзамены.

Опроверженіе. Мы сообщили, со словъ „Страны“, что государственный контроль возбуждаетъ вопросъ о преданіи суду т. сов. Шванебаха по поводу безобразнаго веденія дѣла на кавказскихъ минеральныхъ водахъ и найденныхъ контрольной коммиссіей злоупотребленій. Въ настоящее время и. д. генералъ-контролера г. Ачкасовъ въ „Странѣ“ сообщаетъ, что контрольною коммиссіею, о которой сказано въ замѣткѣ и въ которой принималъ участіе бывшій генералъ-контролеръ названнаго департамента, а нынѣ товарищъ государственнаго контролера Иванова, возбуждался вопросъ о привлеченіи къ отвѣтственности не бывшаго главноуправляющаго землеустройствомъ и земледѣліемъ, тайн. сов. Шванебаха, а бывшаго директора кавказскихъ минеральныхъ водъ, дѣйств. ст. сов. Хвощинскаго. Вопросъ этотъ обсуждался въ особой, учрежденной по этому дѣлу коммиссіи, подъ предсѣдательствомъ тайн. сов. Шванебаха, и участвовавшій въ этой коммиссіи, въ качествѣ представителя отъ государственнаго контроля, бывшій генералъ-контролеръ Ивановъ не только настаивалъ на преданіи г. Хвощинскаго суду, но и остался по этому вопросу при особомъ мнѣніи. Дѣло это не получило до сего времени окончательнаго разрѣшенія, такъ какъ лишь нынѣ заканчивается ревизія всѣхъ оборотовъ по хозяйству названныхъ водъ за время управленія ими г. Хвощинскимъ. Ревизія эта, по предварительнымъ даннымъ, имѣющимся въ департаментѣ гражданской отчетности, вполнѣ подтверждаетъ тѣ основанія, по которымъ бывшій генералъ - контролеръ Ивановъ считалъ необходимымъ настаивать на привлеченіи г. Хвощинскаго къ уголовной отвѣтственности. Въ ближайшемъ будущемъ дѣлу этому будетъ, конечно, данъ дальнѣйшій установленный закономъ ходъ, поэтому о какихъ-либо возникшихъ въ контрольномъ вѣдомствѣ надеждахъ на то, что дѣло не получитъ остраго направленія, не можетъ быть и и рѣчи.

Вопросъ о военномъ положеніи. Вопросъ о снятіи военнаго положенія и положенія усиленной охраны въ городахъ хотя и не рѣшенъ, но затронутъ и, какъ сообщаетъ „XX Вѣкъ“, разрѣшеніе его должно послѣдовать въ самомъ непродолжительномъ времени, такъ какъ отъ многихъ губернаторовъ послѣдовалъ въ Министерство Внутреннихъ Дѣлъ рядъ представленій о необходимости снятія военнаго положенія и положенія усиленной охраны. Кромѣ того, въ Министерствѣ Внутреннихъ Дѣлъ сосредоточилось много ходатайствъ городскихъ общественныхъ управленій о снятіи этихъ положеній, стѣсняющихъ коммерческую и торговую дѣятельность, остановившихъ теченіе общественной жизни и вызвавшихъ полный застой во всѣхъ дѣлахъ.

Назначеніе. Вмѣсто убитаго 1 мая командира с.-петербургскаго порта в.-адм. К. П. Кузьмича, назначается бывшій командиръ владивостокскаго порта к.-адм. Н. Р. Греве. Въ настоящее время онъ находится заграницей въ отпуску, куда и послана по приказанію высшаго морского начальства телеграмма объ его назначеніи на этотъ постъ.

Къ дѣлу объ убійствѣ адмирала Кузьмича. Арестованный студентъ Паскевичъ, заподозрѣнный въ убійствѣ адмирала Кузьмича, по словамъ „Совр. Жизнь“, на этихъ дняхъ выпущенъ на свободу, такъ какъ слѣдственной властью установлено: 1) что покойный адмиралъ за нѣсколько минутъ до смерти билъ одного изъ рабочихъ, призывавшихъ товарищей къ прекращенію работы, и 2) что убійство адмирала является не террористическимъ актомъ той или другой партіи, а дѣломъ личной мести кого-нибудь изъ рабочихъ, отомстившаго за товарища.

Охрана помѣщиковъ. Крупные помѣщики юга Россіи, какъ сообщаетъ „Дѣло Народа“, обратились въ департаментъ полиціи съ просьбой о разрѣшеніи имъ пріобрѣсти оружіе для устройства охраны, такъ какъ тревожное настроеніе крестьянъ и ихъ явно недружелюбное отношеніе къ помѣщикамъ грозятъ выразиться въ рѣзкой формѣ аграрныхъ безпорядковъ. По словамъ помѣщиковъ, крестьяне отказываются идти къ нимъ на работу, ссылаясь на то, что вскорѣ Государственная Дума увеличитъ имъ количество земли на счетъ помѣщичьихъ. Департаментъ полиціи нашелъ возможнымъ удовлетворить ходатайство помѣщиковъ.

Съѣздъ делегатовъ рабочихъ союзовъ. Организаціонная коммиссія по созыву всероссійскаго съѣзда делегатовъ профессіональныхъ рабочихъ союзовъ, по словамъ „Нов. Вр.“, разослала во всѣ города Россіи профессіональнымъ обществамъ и союзамъ выработанную программу съѣзда, въ которую включены слѣдующіе вопросы: 1) государство, города и земства, какъ предприниматели и ихъ отношенія къ рабочему классу; 2) организація профессіональной статистики; 3) отношеніе профессіональныхъ союзовъ къ вопросу о введеніи 8-часового рабочаго дня; 4) о безработныхъ; 5) вопросы профессіональнаго права; 6) организація профессіональныхъ союзовъ по принципу національности; 7) участіе профессіональныхъ союзовъ въ политической борьбѣ. На съѣздъ приглашаются представители союзовъ и обществъ, стоящихъ на почвѣ современнаго рабочаго движенія, по одному отъ организацій, имѣющихъ до 500 членовъ, и по два отъ союзовъ, имѣющихъ болѣе 500 членовъ. Рабочіе, не организованные въ союзы, могутъ присылать уполномоченныхъ отъ отдѣльныхъ предпріятій.

Перлюстрація писемъ. Обыватели Кавказа, находящіеся теперь въ Петербургѣ, по словамъ „Пути“, жалуются на перешедшую всякія границы перлюстрацію писемъ. Всякая корреспонденція, адресованная въ города и села Закавказья, задерживается въ Тифлисѣ, гдѣ вскрывается. Корреспонденція доставляется адресатамъ, неряшливо закленная, со всѣми признаками предварительнаго осмотра.

Стражники. Херсонскимъ губернаторомъ, какъ сообщаютъ „Южн. Нов.“, полученъ слѣдующій циркуляръ Министра Внутреннихъ Дѣлъ: „Для обезпеченія чиновъ полицейской стражи помѣщеніемъ для людей и лошадей, однимъ изъ гг. губернаторовъ былъ заключенъ договоръ срокомъ на пять лѣтъ на постройку такихъ помѣщеній подъ условіемъ уплаты предпринимателю по 1 рублю 50 коп. въ мѣсяцъ съ каждаго стражника въ теченіе срока договора. Признавая подобный способъ заключенія долгосрочнаго контракта вполнѣ цѣлесообразнымъ и отвѣчающимъ интересамъ дѣла, Министръ Внутреннихъ Дѣлъ рекомендуетъ его губернаторамъ“.

Разбойное нападеніе на монастырскую экономію.

8-го мая въ экономіи Покровскаго монастыря „Гукахъ“, пересѣчанской волости, вблизи Песочинъ, произошелъ слѣдующій случай: около 7 часовъ вечера служащіе и рабочіе экономіи вышли во дворъ и сѣли на лавочку, бесѣдуя между собой. Всѣхъ сидѣвшихъ было семнадцать человѣкъ. Къ нимъ, приблизительно въ восьмомъ часу вечера, подошли пять неизвѣстныхъ людей, очень прилично одѣтыхъ, и попросили себѣ кувшинъ молока, но имъ было отказано. Кто -то изъ сидѣвшихъ сказалъ, что „безъ хозяина (разумѣлся монахъ) мы не можемъ распоряжаться“. Не обращая ни малѣйшаго вниманія на эти слова, четыре неизвѣстныхъ прошли въ фортку другого двора и сѣли за столикъ, предназначенный для экономическихъ рабочихъ. Экономка Матрена Саенкова послѣдовала за „прохожими“ и рѣшила, видя ихъ настойчивость и желая скорѣе сплавить ихъ, дать имъ молока. Пятый неизвѣстный остался въ первомъ дворѣ и и продолжалъ вести бесѣду съ рабочими. Выпивъ немного поданнаго Саенковой молока, одинъ изъ четырехъ направился къ лавочкѣ, гдѣ сидѣли рабочіе и, вынувъ вмѣстѣ съ оставшимся тутъ же грабителемъ револьверы, крикнулъ:

— Не трогаться съ мѣста, а то всѣхъ застрѣлю!

Испуганные рабочіе боялись сдвинуться съ мѣста. Въ это время явились остальные грабители, пившіе молоко, и грознымъ голосомъ потребовали, имѣя также револьверы въ рукахъ, сказать, кто изъ нихъ знаетъ, гдѣ лежатъ деньги. Растерявшіеся люди, боясь за свою жизнь при видѣ наведенныхъ на нихъ револьверовъ, не знали, что имъ предпринять; грабители, между тѣмъ, повторяли еще разъ свой вопросъ и заявили, что они приведутъ въ исполненіе свою угрозу и всѣхъ перестрѣляютъ.

— Кузьма... голубчикъ... поди ты съ ними... Выручи насъ!—нерѣшительно произнесли нѣсколько голосовъ, зная Кузьму Лещенко, стараго служащаго, за болѣе опытнаго и расторопнаго, чѣмъ они.

Этого было достаточно. Разбойники тотчасъ схватили Лещенко за руки и за ноги и поволокли его къ экономическому дому и, введя его туда, потребовали немедленно указать, гдѣ деньги. Лещенко отвѣтилъ, что завѣдывающій экономіей монахъ въ настоящее время выѣхалъ въ городъ, и, гдѣ деньги, онъ самъ не знаетъ и показать не можетъ. Послѣ этихъ словъ злодѣи устроили ему настоящую инквизицію.

„А, такъ ты не знаешь! Такъ вотъ тебѣ!“,—и съ этими словами одинъ изъ разбойниковъ схватилъ ножъ и сталъ срѣзать мясо съ его правой руки, предлагая лучше сознаться, куда онъ спряталъ деньги. Другой въ это время наносилъ несчастному глубокія раны въ правое стегно...

Истекая кровью, страдая отъ невыносимой боли, Лещенко сталъ терять сознаніе... Разбойники, видя, что отъ него нельзя ничего добиться, оставили свою жертву и принялись искать денегъ. Все положительно въ экономическомъ домѣ было перерыто, но денегъ злоумышленники всетаки не нашли.

Во время пытокъ экономка, улучивъ удобную минуту, вышла незамѣтно для грабителей во дворъ и проникла въ деревню, гдѣ она встрѣтила двухъ мѣстныхъ крестьянъ и разсказала о нападеніи на экономію. Тѣ, вооружившись громадными кольями, поспѣшили на помощь въ экономію и встрѣтили грабителей уже возвращавшимися со двора. На вопросъ крестьянъ: „кто такіе?“, всѣ пять злоумышленниковъ наставили револьверы и, производя выстрѣлы, поспѣшили скрыться; ими произведено было болѣе десяти выстрѣловъ. Однимъ изъ выстрѣловъ тяжело раненъ крестьянинъ Яковъ Бѣлименко,—у него прострѣлена на вылетъ правая сторона груди.

Приставъ Ганберъ, прибывшій немедленно на мѣсто, прежде всего сдѣлалъ перевязку израненому Лещенко и поспѣшилъ отправить его и Бѣлименко для оказанія дальнѣйшей медицинской помощи въ больницу. Произведя разспросъ жителей деревни „Гуковъ“, приставъ выяснилъ, что разбойники удалились черезъ казенный лѣсъ, направляясь къ Куряжу. Въ продолженіе всей ночи стражники, разъѣзжая по лѣсу, искали злодѣевъ. До пяти часовъ утра всѣ поиски были безрезультатны. Наконецъ, удалось выяснить, что люди, похожіе по примѣтамъ на грабителей, проходили къ городу. Подозрѣніе пало на двухъ неизвѣстныхъ, имѣвшихъ жительство на Холодной горѣ. Посланные чины полиціи въ квартирахъ ихъ самихъ не застали и за появленіемъ ихъ домой былъ учрежденъ надзоръ. Вчера, около семи часовъ утра, приставу дали знать, что неизвѣстные возвращаются домой, по дорогѣ, ведущ

Мѣстная хроника.

Молебствіе. Вчера, 9 мая, по случаю праздника святителя Николая, на станціи Хрьковъ пасс., К.-Х.-С. дороги, въ зданіи вокзала совершено было богослуженіе.

Молебенъ на паровозостроительномъ заводѣ. Вчера, около часу дня, на паровозостроительномъ заводѣ состоялся молебенъ, на которомъ присутствовали очень много заводскихъ рабочихъ, ихъ знакомыхъ и родственниковъ. При выходѣ рабочихъ съ молебна у входа въ заводъ былъ поставленъ громадный нарядъ полиціи. Присутствовали также и казаки.

Выброшенные красные флаги вызвали неудовольствіе полиціи, настаивавшей на немедленномъ ихъ снятіи. Рабочіе по окончаніи молебна поднесли директору П. П. Риццони букетъ живыхъ цвѣтовъ.

Земскіе финансы, чѣмъ ближе наступаетъ лѣто, тѣмъ становятся хуже и хуже: казначейства почти ничего не заносятъ на приходъ отъ плательщиковъ земскихъ сборовъ, а долги продолжаютъ расти. Въ Харьковской губерніи земство задолжало уже большія суммы за медикаменты разнымъ дрогистамъ, въ отдѣльныхъ случаяхъ, доходящія до 20 и болѣе тысячъ рублей. Между тѣмъ, полиція бездѣйствуетъ въ отношеніи взысканія земскихъ сборовъ или прибѣгаетъ къ репрессіямъ, угрожая описью и продажею имуществъ мелкихъ недоимщиковъ, а къ крупнымъ, за которыми числятся недоимки, могущія сразу обогатить земскія кассы, не предъявляетъ угрожающихъ требованій и отъ нихъ ничего не поступаетъ, хотя экономически они стоятъ выше другихъ недоимщиковъ и, конечно, могутъ погасить всѣ недоимки, какія за ними числятся, если бы серьезно отнестись къ нимъ. Земскія управы рѣшили представить г. губернатору поименные списки наиболѣе крупныхъ недоимщиковъ, прося принять дѣйствительныя мѣры къ побужденію исполнить лежащія на нихъ обязанности къ земству.

Чрезвычайное собраніе членовъ харьковскаго Общества ночныхъ дежурствъ врачей состоялось третьяго дня, вечеромъ. Собранію было доложено, что въ послѣднее время дѣятельность О-ва, преслѣдующаго весьма симпатичныя цѣли, значительно начала ослабѣвать. Въ виду этого рѣшено выставить плацкарты во всѣхъ гостинницахъ, правительственныхъ и частныхъ учрежденіяхъ и на вокзалахъ, при чемъ постановлено просить, чтобы на послѣднихъ плацкарты управленія дорогъ разрѣшили выставить безплатно. Затѣмъ обсуждался вопросъ о расширеніи дѣятельности О-ва путемъ учрежденія при немъ амбулаторіи и лабораторіи. Рѣшено обратиться въ городское управленіе, чтобы оно приняло на свой счетъ содержаніе хотя бы 3-хъ врачей, по 900 руб. каждому. Постановлено пригласить для О-ва врача-акушера, который бы въ установленное время могъ оказывать помощь обращающимся къ нему больнымъ. Рѣшено увеличить время дежурства съ 7 ч. вечера до 8 ч. утра. Собраніе приняло въ составъ членовъ 5 врачей.

Освидѣтельствованіе. Сегодня, въ 10 часовъ утра, состоится въ присутствіи судебной власти освидѣтельствованіе профессоромъ Л. Л. Гиршманомъ бывшаго ректора харьковской духовной семинаріи о. І. Знаменскаго, пострадавшаго во время безпорядковъ въ семинаріи, на предметъ опредѣленія характера полученнаго поврежденія.

По духовному завѣщанію Ѳ. И. Бахирева на нужды попечительства о бѣдныхъ Арх.-Михайловскаго прихода г. Харькова оставлено 2500 рублей. Деньги эти, согласно волѣ покойнаго попечителя о бѣдныхъ этого прихода и щедраго жертвователя Ѳедора Ильича Бахирева, внесены уже въ кассу харьковскаго Благотворительнаго Общества съ тѣмъ, чтобы онѣ навсегда служили для Михайловскаго попечительства неприкосновеннымъ фондомъ, получаемые же проценты расходовались на содержаніе существующихъ при попечительствѣ пріюта для дѣвочекъ и богадѣльни для престарѣлыхъ женщинъ.

Взносы въ пенсіонную кассу. Нѣкоторыя изъ земствъ Харьковской губерніи, признавая очень тяжелыми для своихъ служащихъ вычеты изъ ихъ жалованья въ пенсіонную кассу служащихъ въ земскихъ учрежденіяхъ Харьковской губерніи, рѣшили, кромѣ положеннаго по уставу кассы пособія со стороны земствъ, равнаго суммѣ производящихся со служащихъ вычетовъ изъ жалованья въ пользу кассы, принять на свой счетъ и эти послѣдніе и дѣлать взносы въ пенсіонную кассу, выдавая жалованье служащимъ полностью. Это значительно облегчило обязательное отношеніе служащихъ къ пенсіонной кассѣ.

Троицкая шерстяная ярмарка. На дняхъ открывается у насъ Троицкая ярмарка, спеціально шерстяная. Въ харьковскомъ раіонѣ были уже продажи шерсти стрижки этого года на мѣстахъ, до поступленія ея на ярмарку. Въ настоящее время началась покупка шерсти въ Ростовѣ н/Д, куда шерсть, вообще, поступаетъ раньше. Настроеніе тамошняго рынка, весьма близко отражающееся на харьковскомъ, твердое. Сдѣланы лучшія партіи по высокимъ цѣнамъ—отъ 12 р. 50 к. до 14 р.,—по послѣдней цѣнѣ взята шерсть Глѣбовской экономіи (1000 п.), 2,000 п. Верховскаго по 13 р. 50 к., 1,200 п. Султанъ-Гирея по 12 р. 50 к. Шерсть эта имѣетъ свою репутацію по образцовому состоянію овцеводства и взята по прежнимъ даннымъ о выходѣ ея и чистотѣ. Дешевые сорта шерсти не сдѣланы и цѣнъ на нее нѣтъ,—ожидаютъ, что скажетъ харьковская Троицкая ярмарка. Мытая шерсть прошлаго года переваливаетъ за 45 руб. пудъ, а мытыя охвостья предлагаются отъ 37 до 39 р. Овчина въ Ростовѣ н/Д отъ 6 р. 50 к. до 7 р. 65 к. за пудъ, а папая отъ 8 р. до 9 р. 50 к.

Увеличеніе субсидій. За время съ 1902 г. по 1906 г. городскимъ управленіемъ субсидіи на содержаніе учебныхъ заведеній различныхъ просвѣтительныхъ и благотворительныхъ учрежденій увеличены съ 37,720 р., выдававшихся въ 1902 г., до 57,761 р.. выданныхъ въ 1905 г. Такъ, напримѣръ, субсидія ремесленному училищу увеличена съ 10,750 р. до 17,251 р., безплатной народной читальнѣ Общества грамотности съ 1,600 р. до 2,500 р., богадѣльнѣ Поповой—съ 1,770 р. до 4,260 р., Ольгинскому пріюту съ 200 р. до 800 р. Другія увеличенія менѣе значительны. Нѣкоторыя субсидіи остались безъ перемѣны: такъ, харьковской общественой библіотекѣ въ 1905 г. было выдано 7,500 р.,—сумма выданная и въ 1902 г.

Къ убійству Чайкель. Судебныя власти для разслѣдованія загадочнаго убійства ѣхавшей въ купэ перваго класса Чайкель объѣхали всю линію Курско-Харьково-Севастопольской желѣзной дороги къ югу отъ Харькова. Вчера онѣ возвратились въ Харьковъ и, какъ слышно, напали на вѣрные слѣды преступника. Возбуждалось, было, подозрѣніе о политической подкладкѣ убійства, какъ мы уже сообщали, но никакихъ указаній въ этомъ направленіи не обнаружено.

Въ ремесленной школѣ. Ремесленной школѣ харьковскаго Общества грамотности, какъ извѣстно, городомъ былъ разрѣшенъ залогъ зданія въ городскомъ банкѣ за 6,000 р. причемъ городъ взялъ на себя уплату 0/00 въ теченіе 8 лѣтъ, чѣмъ значительно облегчилъ дѣятельность школы. Кромѣ того, субсидія школѣ увеличена до 390 р. и разрѣшено ей пользоваться электрическимъ освѣщеніемъ на сумму до 300 р. Такимъ образомъ, въ настоящее время ремесленная школа Общества грамотности получаетъ отъ города субсидіи около 1,700 р. Такое положеніе дало возможность школѣ расширить свою дѣятельность, согласно требованіямъ жизни. Въ школѣ теперь ведется серьезно поставленное обученіе модельному дѣлу въ связи съ изученіемъ формовки и литейнаго дѣла, такъ какъ современное состояніе промышленности съ ея техническимъ прогрессомъ, конкурренціей и борьбой за рынки, выдвинуло на первый планъ вопросъ о подготовкѣ средняго и низшаго персонала служащихъ фабрикъ и заводовъ и сдѣлало профессіональную школу учрежденіемъ первостепенной важности.

Делегатъ служащихъ К.-Х.-Сев. ж. д. А. А. Александровъ, участвовавшій на созванномъ еще Хилковымъ съѣздѣ представителей служащихъ по реорганизаціи пенсіонной кассы, былъ впослѣдствіи арестованъ и вчера отправленъ въ ссылку въ Сибирь.

Убійство начальника станціи „Ѳеодосія". На станціи Ѳеодосія, К.-Х.-С. жел. дор, 8 мая, около 9 ч. вечера, убитъ револьвернымъ выстрѣломъ у входа въ свою квартиру начальникъ этой станціи поручикъ въ запасѣ Николай Федоровичъ Яковенко. Неизвѣстный убійца, стрѣлявшій, повидимому, изъ засады, скрылся. Причина убійства пока не извѣстна, но, по слухамъ, можно предполагать, что убійство совершено на почвѣ мести, такъ какъ покойный указывалъ коммиссіи, разслѣдовавшей послѣднюю декабрьскую желѣзнодорожную забастовку, лицъ, принимавшихъ въ ней участіе.

Ученическая экскурсія. На дняхъ учащіеся нѣсколькихъ церковно-приходскихъ школъ и одной земской школы Валковскаго уѣзда, въ числѣ около 200 чел., совершили прогулку въ Куряжъ. Управленіе Харьково-Николаевской ж. д. предоставило дѣтямъ, ѣхавшимъ вмѣстѣ съ преподавателями, 3 вагона для безплатнаго проѣзда отъ станціи Огульцы, Х.-Н. ж. д., откуда выѣхали экскурсанты, до ст. Рыжовъ. Хотя эта поѣздка была и недалека, но для деревенскихъ и хуторскихъ дѣтей, невидѣвшихъ ничего, кромѣ своего села, и ни разу не ѣздившихъ по желѣзной дорогѣ, она доставила громадное удовольствіе и массу развлеченій.

Земскому начальнику 2 участка Харьковскаго уѣзда Л. М. Турчанинову разрѣшено имѣть свою служебную камеру и мѣстожительство въ д. Сосновкѣ, казачье-лопанской вол., вмѣсто г. Золочева. Земскій начальникъ 2 участка,—единственный изъ 6 земскихъ начальниковъ Харьковскаго уѣзда, проживающій внѣ г. Харькова.

Несовершенства конки. Скамейки открытыхъ вагоновъ нашей конки въ дождливую погоду бываютъ настолько мокры, что, садясь на нихъ, пассажиры и промокаютъ, и портятъ себѣ платья, особенно дамы. Для приведенія скамей послѣ дождя въ порядокъ кондуктора не имѣютъ тряпокъ. Хорошо бы завести на конкѣ боковыя парусиновыя шторы, онѣ охраняли бы пассажировъ отъ дождя и зноя. Усовершенствованіе это не Богъ вѣсть какое и ввести его стоитъ не дорого.

Колонія для жел. д. служащихъ душевно-больныхъ. Въ настоящее время рѣшено заняться судьбой душевно-больныхъ жел. д. служащихъ. Министерство Путей Сообщенія командировало особыхъ чиновниковъ въ нѣкоторыя мѣста, гдѣ предположено устроить за счетъ дороги окружную колонію; въ этой колоніи душевно-больные служащіе будутъ содержаться до выздоровленія на счетъ своей дороги.

Пріѣздъ. Прокуроръ харьковскаго окружнаго суда В. Н. Войтенко 8 мая пріѣхалъ въ Харьковъ изъ Полтавы.

Скачки 9-го мая.

1-я скачка. Призъ государственнаго конно-заводства 600 р., для лошадей не моложе 4-хъ лѣтъ. Дист. 2 вер. 56 саж. Съ мѣста до мѣста провела „Падишахъ Заде" Н. П. Лазаревой. „Коммиссаровка". А. И. Орлова, даже не пытаясь захватить „Падишахъ-Заде", пришла второй. Рѣзвость скачки 2 м. 40½ с.

2-я скачка. Призъ Общества 400 руб. Дистанція 1½ в. Съ мѣста до мѣста провелъ „Колумбъ" К. Л. Маковецкаго и М. Р. Лубковскаго, у его сѣдла идетъ „Рона" И. И. Заболотняго, отпавшая въ поворотѣ, дальше „Амазонка" И. М. Ильенко и В. А. Яскульскаго, „Эри" М. Н. и К. С. Ильенко. На прямой „Эри" пытается захватить „Колумба", но тотъ легко отдѣляется и въ рукахъ выигрываетъ скачку. Рѣзвость скачки 1 м. 47¾ с.

3-я скачка. Призъ государственнаго конно-заводства 600 р. для лошадей 3-хъ лѣтъ. Дист. 1½ в. Съ мѣста до мѣста провелъ „Голькаръ" „С. и Я.", очень легко выигравъ скачку. За нимъ „Ялу" М. Н. и К. С. Ильенко, „Жокото" П. И. Лазарева, и сильно сдерживаемая „Олимпія" А. И. Кузнецова. На прямой „Голькара" захватываютъ всѣ, но онъ выдвигается снова и идетъ увѣреннымъ побѣдителемъ, второй „Ялу". Рѣзвость скачки 1 м. 46¾ с.

4-я скачка. Призъ общества 400 р. (районный), для лошадей не моложе 3-хъ лѣтъ. Дист. 2 в. 56 с. Съ мѣста до мѣста провела „Эхо-Кашировки" А. Л. Бобошко, очень легко выигравъ скачку. Скачка сложилась такъ: за „Эхо-Кашировки" идетъ „Лкасса" М. И. и К. С. Ильенко и съ просвѣтомъ, постепенно увеличивающимся, „Сильва" И. М. Ильенко и „Шармезъ" А. И. Орлова. На прямой „Лхасса" подъ сильнымъ хлыстомъ пытается захватить „Эхо-Кашировки", но не можетъ и занимаетъ только второе мѣсто. Рѣзвость скачки 2 м, 35½ с.

5-я скачка. Призъ Общества 400 руб., для лошадей не моложе 3-хъ лѣтъ, всѣхъ странъ. Гандикапъ. Дист. 2 в. 56 саж Повела „Завина" И. И. Заболотняго, тотчасъ смѣненная „Эстафетой" А. Л. Бобошко, за ней „Завина", „Кекропсъ" А. Е. Платонова, „Кабулъ" А. И. Орлова и „Диръ-Паллъ" кн. А. М. Туганова. Не доходя верстового столба, голову скачки занимаетъ „Кекропсъ", имѣя у сѣдла „Завину", на прямую выходитъ „Завина", тутъ-же переложившійся „Диръ-Паллъ", въ дальнѣйшемъ „Диръ-Паллъ" легко бьетъ „Завину", выигрывая скачку, второй „Завина", третьимъ „Кекропсъ". Рѣзвость 2 м. 34½ с.

6-я скачка. Призъ Общества 400 руб, для лошадей не моложе 3-хъ лѣтъ. Дист. 1½ в. Съ мѣста до мѣста провела „Равена" К. Л. Маковецкаго и М. Р. Лубковскаго, за ней „Лисана" Н. А. Лисаневича, „Вольтъ" А. И. Орлова, „Ганьба" И. И. Заболотняго, съ просвѣтомъ „Ливерпуль" В. М. Новикова и „Мадамъ-де-Шатору" А. И. Кузнецова; въ поворотѣ „Вольтъ" и „Лисана" отпадаютъ, а „Ганьба" идетъ у сѣдла „Равены". На прямой сильная борьба между „Ганьбой" и „Равеной", кончившаяся въ пользу послѣдней, второй „Ганьба", третьимъ „Ливерпуль". Рѣзвость 1 м. 47 с.

7-я скачка. Призъ Общества 400 руб. Дист. 1½ в. Повелъ „Салгиръ" А. И. Орлова, за нимъ „Лепорелло" П. И. Лазарева, „Франсетъ" А. В. Телѣгина и замѣшкавшійся на стартѣ „Эросъ" Д. А. Ведерникова. Въ поворотѣ „Франсетъ" отпадаетъ, а „Эросъ" перекладывается. На прямой „Лепорелло" пытается захватить „Салгира", а „Эросъ" сдаетъ. Въ дальнѣйшемъ „Салгиръ" удерживаетъ первое мѣсто, вторымъ „Лепорелло". Рѣзвость скачки 1 м. 47 с.

8-я скачка. Призъ Общества 400 руб., для лошадей не моложе 3-хъ лѣтъ. Дист. 2 в. 56 с. Ѣздоки—конюшенные мальчики. Повелъ „Кабулъ" А. И. Орлова, за нимъ рядомъ „Мадамъ-Эмберъ" М. П. и К. С. Ильенко и „Доротея" И. И. Заболотняго. Въ поворотѣ „Кабулъ" заносится, увлекая за собою и „Мадамъ-Эмберъ", получая громадное преимущество. „Доротея" выигрываетъ скачку, второй „Мадамъ-Эмберъ".

Театръ и музыка.

Талантливый землякъ нашъ, артистъ И. А. Алчевскій, находится въ настоящее время заграницей,—онъ поетъ на брюссельской и лондонской королевскихъ оперныхъ сценахъ. Въ „Standart'ѣ" находимъ о немъ такой отзывъ: „Фауста пѣлъ гастролеръ г. Алчевскій, который уже раньше выступалъ съ большимъ успѣхомъ въ королевскомъ театрѣ Брюсселя и на Маріинской сценѣ въ Петербургѣ. Онъ оказался превосходнымъ пѣвцомъ и даровитымъ артистомъ; кромѣ того, онъ обладаетъ красивой и интересной наружностью. Онъ отлично провелъ лирическія мѣста и проявилъ большой драматическій талантъ въ заключительныхъ сценахъ; онъ имѣлъ огромный успѣхъ". На той же сценѣ Ковентгардскаго театра въ концѣ этого мѣсяца пойдетъ *въ первый разъ русское оперное произведеніе.* Выбранъ для этого „Онѣгинъ" Татьяну поетъ знаменитая „Mélbas" (Мелба), Онѣгина „Баттистини" и Ленскаго г. Алчевскій. Опера пойдетъ на итальянскомъ языкѣ. Печальный случай вѣнской постановки „Онѣгина", когда опера была подвергнута страшному искаженію, надѣемся, не повторится, такъ какъ г. Алчевскій выписалъ рисунки декорацій и костюмовъ изъ Маріинскаго театра и, вообще, занялся постановкой, исправляя на репитиціяхъ всѣ замѣчаемыя несообразности и недостатки.

Въ закрытомъ театрѣ сада „Тиволи" будетъ играть опереточная труппа въ составѣ слѣдующихъ главныхъ персонажей: г.жъ А. П. Шуваловой и М. М. Рѣзановой (лирич. сопрано), П. С. Соколовой и Бобятинской М. С. (каскадныхъ) и Кречетовой М. М. (2-я лирич. партіи), г.г. Свѣтланова (теноръ), Августова (баритона, пѣвшаго здѣсь въ операхъ), Звягинцева и Шелихова (первые комикъ и простакъ), и Стрѣльникова (теноръ простакъ); капельмейстеръ г. Апрѣльскій. Въ спектакляхъ приметъ участіе балетъ подъ управленіемъ г. Трояновскаго; хоръ состоитъ изъ 26 чел., оркестръ изъ 18-ти. Начало спектаклей 11 мая. Пойдетъ „Циганскій баронъ", съ участіемъ главныхъ силъ. Во главѣ этого театральнаго предпріятія стоитъ С. Я. Семеновъ-Самарскій

По Россіи.

Г. Изюмъ.

(Отъ нашего корреспондента).

Въ день открытія Государственной Думы въ мѣстной соборной церкви было совершено молебствіе, собравшее довольно многочисленную и разнокалиберную публику. Въ учебныхъ зведеніяхъ и почти во всѣхъ присутственныхъ мѣстахъ занятій не было. Кой-гдѣ выставили флаги, вечеромъ въ скверѣ и въ Народномъ Домѣ игралъ оркестръ музыки. На террасѣ Народнаго Дома показывались свѣтовыя картины. Никакихъ демонстрацій, процессій и даже возгласовъ не было.

Далеко не всѣ обыватели приняли участіе въ народномъ праздникѣ, не видно было одушевленія, того подъема, какого можно было ожидать при нашихъ условіяхъ появленія на свѣтъ русскаго парламента. Многіе еще не сознаютъ всей важности этого событія, не умѣютъ взвѣсить и оцѣнить его значенія для всего склада послѣдующей жизни населяющихъ Русь гражданъ, тѣ же, кто давно ждетъ новой эры, не освободились еще отъ гнетущихъ впечатлѣній всѣхъ тѣхъ событій, коими сопровождалось завоеваніе свободы, робко, неувѣренно относятся къ добытымъ результатамъ, опасаясь возможной реакціи или еще большей смуты.

Во всякомъ случаѣ, Рубиконъ перейденъ, стало легче дышаться, зарождается новое неиспытанное еще русскимъ подданнымъ чувство, чувство сознанія себя не только единицей человѣчества, но и гражданиномъ съ правомъ заявлять о своемъ существованіи и требовать къ этому существованію надлежащаго вниманія...

Апрѣль очень было встревожилъ нашихъ сельскихъ хозяевъ своими продолжительными суховѣями съ югой, какъ называютъ у насъ сухой туманъ. Юга составляетъ у насъ не рѣдкое явленіе и дѣйствіе ея на растительность губительно.

Въ послѣдній день апрѣля выпалъ обильный дождь, повторившійся затѣмъ въ первыхъ числахъ мая и захватившій, кажется, всю территорію уѣзда. Надежды на урожай, замѣтно, поднялись. Дѣлать какія-либо предположенія относительно будущаго урожая пока еще преждевременно, ибо, помимо возможныхъ неблагопріятныхъ атмосферическихъ условій, есть основаніе ожидать появленія въ значительномъ количествѣ хлѣбнаго жука. Въ цѣляхъ борьбы съ этимъ вредителемъ полей земство рѣшило платить по 10 к. за каждый гарнецъ собраннаго жука. Земская управа обратилась къ гласнымъ и другимъ землевладѣльцамъ съ просьбой оказать ей содѣйствіе въ дѣлѣ пріемки и уничтоженія хлѣбнаго жука. Землевладѣльцы на этотъ призывъ откликаются охотно, такъ что можно ожидать болѣе или менѣе успѣшныхъ результатовъ столь необходимаго мѣропріятія.

Житоміръ. По словамъ „Бирж. Вѣд.", на бульварѣ вечеромъ загримированные молодые люди напали на учителя латинскаго языка первой гимназіи г. Доля и избили его палками. На другой день, 6 мая, распространена прокламація „комитета самозащиты гимназистовъ", выставляющая эту выходку актомъ необходимости. Прискорбный инцидентъ, по общему мнѣнію, есть прямое слѣдствіе уничтоженія родительскихъ комитетовъ.

Кострома. „XX Вѣку" телеграфируютъ изъ Костромы отъ 7 мая: „Сейчасъ конные стражники сильно избили на Сусанинской площади толпу, отгоняя ее отъ цирка за то, что толпа вступилась за дѣвочку лѣтъ четырехъ. Дѣвочка эта, по словамъ очевидцевъ, желая посмотрѣть цирковыхъ лошадей, нашла отверстіе, стала смотрѣть въ помѣщеніе цирка. Оттуда черезъ это же отверстіе ей была нанесена сильная рана. Дѣвочка оказалась въ крови. Толпа стала требовать директора цирка. Прибывшіе полицейскіе вызвали стражниковъ. Нѣсколько человѣкъ арестовано".

Кіевъ. 1-го мая, говоритъ „Русс. Слово", въ мѣстечкѣ Бѣлая Церковь въ полицейскомъ участкѣ произведено звѣрское истязаніе политическихъ. Уголовные вооружились скрученными мокрыми полотенцами съ замотаннымъ въ концѣ камнемъ и начали истязаніе, раздѣвъ догола политическихъ и заставляя ихъ подымать вверхъ руки. У одного избиваемаго хлынула горломъ кровь.

Петербургъ. По словамъ „Невск. Газеты", 3-го мая были доставлены въ земскую больницу Всѣхъ Святыхъ, находящуюся за Нарвской заставой, изувѣченные казаками Василій Рябчиковъ и Василій Глашковъ. У перваго оказалось на тѣлѣ 10 полосъ отъ казацкихъ нагаекъ, у глаза ему было наложено 6 швовъ. Глазъ настолько изувѣченъ, что зрѣніе, вѣроятно, пропадетъ. У Глашкова, рабочаго Путиловскаго завода, доставленнаго въ больницу изъ Петергофскаго участка городовымъ, оказалось 20 полосъ отъ казацкихъ нагаекъ.

Симбирскъ. Въ „Бирж. Вѣд.", напечатано: „безобразія, учиняемыя чинами полиціи подъ предводительствомъ полиціймейстера Пифіева и приставовъ Соловьева и Некрасова, не поддаются описанію. Во время безпорядковъ били безпощадно, не разбирая—кого и за что. Въ больницахъ раненые представляютъ собою безформенныя массы мяса и крови. Особенно жестокому истязанію подвергнулась г-жа Н. Казаки, наскочивъ на нее, сшибли ее съ ногъ, были нагайками, топтали лошадьми, а потомъ отдали ее на расправу черной сотнѣ, набранной, какъ оказалось, членами союза 17-го октября и партіей правового порядка. Черносотенцы волочили несчастную за косу по улицѣ. Не приходя въ сознаніе, г-жа Н. скончалась. Черная сотня была размѣщена по городу по указаніямъ полиціи. Сами черносотенцы говорили, что имъ приказано бить всѣхъ, кто „въ синихъ и красныхъ рубахахъ, шляпахъ, и студентовъ". Контингентъ раненыхъ въ больницѣ составляютъ чиновники, семинаристы, рабочіе. Погромъ продолжался до 6 часовъ вечера. Раненыхъ и изувѣченныхъ громадное число, перечислить ихъ нѣтъ возможности. Губернаторъ бездѣйствовалъ, хотя во время погрома къ нему и обращались нѣсколько депутацій съ просьбою выѣхать на площадь. Корреспондентъ „Пути" утверждаетъ, что черная сотня была организована членами союза 17-го октября и партіей правового порядка, не могущими никакъ помириться со своимъ пораженіемъ на выборахъ".

Муромъ. Владимірская газета „Десна" сообщаетъ о муромскомъ погромѣ слѣдующія подробности. Раненыхъ въ саду оказалось болѣе 60-ти человѣкъ, много тяжело избитыхъ, въ городѣ страшная паника; многіе пытались перескочить черезъ ограду сада, но стражники ловили бѣгущихъ и избивали, они шарили штыками въ кустахъ и, если кого находили, тяжело били. Уѣздный исправникъ Лучкинъ также руководилъ избіеніемъ. Полиція оправдываетъ свои дѣйствія тѣмъ, что будто изъ толпы стрѣляли и ранили двухъ стражниковъ. Это могло случиться, т. е. что стражники были ранены, но дѣло въ томъ, что многіе изъ нихъ были пьяны и стрѣляли въ публику съ противоположныхъ концовъ. Нѣсколько пьяныхъ стражниковъ ворвались въ клубъ и вытащили одного изъ бывшихъ тамъ интеллигентовъ и избили его. Граждане рѣшили послать телеграмму своему представителю въ Государственной Думѣ г. Черносвитову, съ подробнымъ описаніемъ погрома. Рѣшено также объявить общественный бойкотъ исправнику и его помощнику. Настроеніе въ обществѣ крайне угнетенное.

Либава. „Бирж. Вѣд." сообщаютъ, что буйствовавшая толпа сожгла въ городскомъ саду выстроенный курляндскимъ дворянствомъ для встрѣчи Царской семьи 1903 года роскошный павильонъ, стоившій 10,000 р. и служившій украшеніемъ города, которому онъ принесенъ въ даръ дворянствомъ.

Внѣшнія извѣстія.

Англія. Изъ Лондона телеграфируютъ: „Times" пишетъ 5-го мая: „Новорожденная Дума народа, считавшагося полуцивилизованнымъ, уже служитъ примѣромъ разсудительности и сдержанности старѣйшимъ парламентамъ". „Morning Post", восхищаясь предсѣдателемъ Думы и дисциплиной депутатовъ, говоритъ: „Дума—проволока, приводящая въ дѣйствіе огромную электрическую машину, прервать эту проволоку—значитъ произвести страшный взрывъ. Дальнѣйшая умѣренность Думы зависитъ отъ правительства".

— Первый министръ принялъ депутацію изъ 350 женщинъ, въ томъ числѣ многихъ работницъ, и 40 членовъ парламента, которые требовали предоставленія женщинамъ избирательныхъ правъ. Кемпбэлль Баннерманъ, выслушавъ рѣчи 10 женщинъ, выразилъ имъ свое искреннее, глубокое сочувствіе и сказалъ, что вполнѣ раздѣляетъ взгляды депутаціи, требованія которой неопровержимы, но, къ сожалѣнію, ничего не можетъ сдѣлать, такъ какъ вопросъ этотъ еще не назрѣлъ, и посовѣтовалъ имъ запастись терпѣніемъ. Женщинами затѣмъ были устроены собранія, на которыхъ онѣ протестовали противъ премьера и выслушали рѣчи вождя рабочей партіи въ парламентѣ и другихъ.

Германія. Изъ Метца телеграфируютъ во французскія газеты: 2 мая происходили большіе германскіе маневры у границы Франціи, въ той мѣстности, гдѣ происходили сраженія въ 1870 году. Главный маневръ состоялъ въ нападеніи баварской бригады, на фортъ императрицы. Бригада изображала непріятельскую французскую армію, идущую отъ Розенвиля на встрѣчу германской арміи. Во время этого маневра, стрѣляли изъ крѣпости и полевыхъ орудій. Операціями руководилъ императоръ Вильгельмъ съ помощью фельдмаршала Гезелера.

Послѣ маневра императоръ отправился въ Розенвиль и Гравелотъ, гдѣ онъ посѣтилъ домъ, служившій во время франко-пруской войны главною квартирою императору Вильгельму I.

Послѣ маневровъ состоялся парадный завтракъ въ префектурѣ. Послѣ завтрака императоръ производилъ опыты въ саду префектуры надъ древними греческими и римскими военными машинами, возстановленными маіоромъ Шрамомъ. На демонстраціи маіора Шрама присутствовали французскій археологъ графъ де Бопрэ и нѣсколько лицъ, прибывшихъ изъ Нанси. Императоръ былъ въ очень хорошемъ настроеніи и милостиво бесѣдовалъ съ графомъ де-Бопрэ и съ другими французами, прибывшими изъ Нанси.

Австро-Венгрія. По словамъ „Salzburger Volksblatt", австрійское правительство рѣшило образовать 2 (15) іюня три новыхъ австрійскихъ полка, которые будутъ носить названіе „императорскихъ стрѣлковъ", и будутъ обучены по образцу итальянскихъ „Alpini". Новымъ войскамъ будетъ поручена главнымъ образомъ, патрульная служба въ пограничной области въ австрійскихъ Альпахъ. Они будутъ раздѣлены на роты, контингентъ которыхъ опредѣленъ въ мирное время въ 120 человѣкъ, а не въ 80, какъ это установлено для всей арміи. Новые полки будутъ находиться въ распоряженіи министра національной обороны.

Португалія. Недавно газеты сообщали о скандальной демонстраціи, устроенной португальцами своей королевѣ, пріѣхавшей посмотрѣть на бой быковъ,—ее встрѣтили свистомъ. Вскорѣ затѣмъ телеграфъ принесъ извѣстіе о выходѣ въ отставку всего кабинета. То и другое несомнѣнно указываетъ, что положеніе въ Португаліи весьма обострилось. На выборахъ республиканская партія одержала рѣшительную побѣду. Тонъ республиканской печати съ каждымъ днемъ становится все рѣзче. Бунтъ матросовъ на двухъ судахъ вызвалъ серьезную тревогу въ правительственныхъ сферахъ, заподозрившихъ участіе республиканцевъ. Въ то же воскресенье, когда освистали королеву, толпа устроила, въ присутствіи королевской фамиліи, шумную овацію республиканскому вождю, профессору Альфонсо Да-Коста. Все это вмѣстѣ побудило правительство прибѣгнуть къ рѣшительнымъ мѣрамъ, и весьма возможно, что министерство подало въ отставку, чтобы не быть участникомъ отмѣны конституціонныхъ гарантій и объявленія Лиссабона на осадномъ положеніи.

Справочныя свѣдѣнія.

ЦѢНЫ НА ХЛѢБА

по телеграфнымъ свѣдѣніямъ, полученнымъ отъ спеціальныхъ корреспондентовъ Министерствомъ Торговли и Промышленности (по отдѣлу торговли III-му отдѣленію) въ С.-Петербургѣ, 5 мая 1906 г. Показанныя въ сей вѣдомости цѣны отмѣчены по биржевымъ сдѣлкамъ 4 и 5 мая и относятся къ принятой на данномъ рынкѣ единицѣ (къ пуду или къ четверти условнаго вѣса).

НИКОЛАЕВЪ.

	Вѣсомъ въ пуд. и фун. отъ до	За пуд. коп.
Пшеница:		
Наличная		
Сандомирка	9.30	—
Озимая	9.30	—
Гирка-улька	9.14/9.30	—
Улька	10.02	—
Черноуска	9.05/10.00	—
Рожь:		
Наличная	9.05/9.10	—

ТАГАНРОГЪ.

	Вѣсъ мѣры фунт.	За четверть въ 10 пуд. коп.
Пшеница:		
Наличная, сухая, съ цвѣтомъ.		
Гарновка	52	—
„	50	—
Бѣлоколоска	50	—
„	49	—
Озимая:		
съ 3% примѣси	50	—
съ 10% примѣси	49	—
Рожь:	Вѣсъ мѣры фун.	За четверть въ 10 пуд. коп.
Наличная		
Сухая, съ 2% примѣси.	44/46	815

РОСТОВЪ НА ДОНУ.

	Вѣсъ мѣры фунт.	За пудъ коп.
Пшеница		
Наличная.		
Гарновка	50	98½
Озимая, при 6% разнородн. зерна и 1% сора	49	89½
Настроеніе рынка		Устойчивое.
Рожь:	Вѣсъ мѣры фунт.	За пудъ. коп.
Наличная.		
При 2% сора	45	75
Настроеніе рынка		Ослабѣваетъ.
Овесъ:		За пудъ. коп.
Наличный, обыкновенный, средняго качества, при 3% разнороднаго зерна и 3% сора		66—72
Настроеніе рынка		Крѣпнетъ.
Ячмень:		За пудъ. коп.
Наличный кормовой, при 3% сора		65½
Настроеніе рынка		Устойчивое.

Календарь.

Православный календарь.

Среда, 10-го мая.
Отданіе Пасхи.

На утр. Ев. Іоан. 21, 15—23. На лит. ап. Дѣян. 18, 22—28 и 1 Кре. 4, 9—16. Ев. Іоан. 12, 36—47 и Мтѳ. 13, 54—58.

Апостола Симона Зилота, Преп. Симона, еписк. Суздальскаго, Преп. Исидоры юродивыя, Блаж. Таисіи, Муч. Исихія, Филадельфа, Кипріана, Алфія, Онисима и Ераама.

1796. Дербентъ сдался графу Зубову.

ПОѢЗДА ЖЕЛѢЗНЫХЪ ДОРОГЪ.

(Часы по Харьковскому времени).

Отходятъ изъ Харькова ч.	м.	№ поѣзда	Кур.-Хар.-Сев. жел. дор.	№ поѣзда	Приходятъ въ Харьковъ. ч.	м.
			Курскъ.			
9	04в.	6	Скорый	5	8	19у.
2	56д.	2	Курьерскій	1	3	48в.
6	44у.	4	Почтовый	3	10	49в.
10	24в.	10	Тов.-пассажир.	9	7	44у.
5	39н.	12	Пассажирскій	11	9	49в.
11	04у.	8	Пассажирскій	7	6	19в.
5	29д.	14	Тов.-пас. (Бѣлг.)	13	10	54у.
			Севастополь.			
4	13д.	1	Курьерскій	2	2	36д.
12	09н.	3с.	Почтовый	4с.	5	49н.
9	24у.	5с.	Пассажирскій	6с.	8	04в.
10	09в.	13	Пассаж.(Екат.)	14	9	44у.
12	54н.	3р.	Почт. (Ростовъ)	4	5	04н.
9	59у.	5р.	Пассаж. (Рост.)	6р	7	19в.
6	54в.	7	Пассаж. (Рост

Студ.-техн. старшаго курса ищетъ урокъ въ отъѣздъ. Письменно: Лубны, Полтавской губ., Штраль. 3—1

Студ.-техн. желаетъ имѣть урокъ въ отъѣздъ, готовить по предм. ср. уч. зав. и къ конкурсу. Многол. практ. Обращаться письменно: Клочковская, № 47, И. В. Морозову. 3-1

Студентъ-технологъ (Харьк. Реальн. уч.) готовитъ въ среднія учебн. завед., на вольноопредѣляющихся, въ юнкерское; согласенъ въ отъѣздъ. Николаевская пл., д. № 29, кв. Волкова, студ. К., до 10 и отъ 4 ч. 3—1

Студ.-тех. старшаго курса ищетъ уроковъ, готовитъ къ конкурскому экзамену въ Технологическій институтъ, соглас. въ отъѣздъ. Клочковская ул., № 47, кв. № 5, Тацитову. 3—1

Ст.-техн. 5 курса, ищетъ чертеж. работъ и другихъ подход. занятій или урокъ (согласенъ въ отъѣздъ). Обращ. письм. или лично. Журавлевская ул., № 49, ст.-тех. П. П. Тимофееву. 3—3

Желаетъ заним. съ воспитанниками гимн. до 6-го кл., студентъ, зн. хорошо нѣм. языкъ, въ отъѣздъ можетъ ѣхать. Адресъ письменно: Царицынская ул., д. № 7, Мельникова, Е. Н. Мельниковой, для передачи Федоровскому. 3—2

Студ.-матем. ищетъ какихъ нибудь зан., репет. изъ курса всѣхъ сред.-уч. зав.; согл. въ отъѣздъ. Искринская ул., д. № 18, Яр-му. 3—1

Успѣшно готовлю во всѣ среднія учебн. завед., а также на зв. сельск. учителей и учительницъ, знаю франц. (теорію) и лат. яз., им. долголѣт. практику; желат. на дачѣ, Ивановская ул., по Клочковской, д. № 14, во дворѣ, на верху. 3—1

УСПѢШНО въ короткое время окончу физико-мат. ф. готов. на аттест. зрѣлости, въ юнкер. учил., на вольноопред. и во всѣ клас. учеб. завед., можетъ принять на кварт.; дома 8—11 ут., 3—5 д. Старо-Мясницкая, № 3. 15826 5—1

УРОКИ нѣмецкаго языка (теор. и практ.) даетъ студентъ за умѣрен. вознаг. Кацарская ул., № 28, верх. этажъ направо, студенту. А. Д. 15823 3—1

Франц., нѣмец. и англійск. яз.

ОТЪ 5 р. въ мѣс. уроки теоріи и практики взросл. и дѣт. у опытн. француженки; репет. и подгот. во всѣ учебн. зав. Пассажъ, кв. 155, ходъ ряд. съ молочн. Перегов. только отъ 10 до 12. У себя и на домъ хожу. 15257 7—5

Желаю получить к.-н. литературный трудъ, могу переводить съ иностранныхъ яз. (франц., польск., англ., итальянск.). Вокзалъ, почт. отд., предъяв. квит. „Южн. Кр.", № 15379 15379 3—3

Молодой чел. (женатъ), практ. знающ. нѣмецк., русск. и франц. языки, **ищетъ мѣсто**, управл. дом., домашн. секрет., лектора и перев. Рига, Романовск. 59—5. Бухгольтцъ. 15830 1—1

Корреспондентъ,

знающій основательно три иностранныхъ языка и бухгалтерію, ищетъ вечернихъ занятій, служитъ въ солидномъ кредитномъ учреж. Адр. письм.: Холодная гора, Кнышевскій пер., д. Швидова, служащему банка. 16168 1—1

ИЩУ ВОСПИТАТЕЛЬН, НА ДАЧУ,

знающую теорію и практику нѣмецкаго и французскаго языковъ. Грандъ-Отель. 15753 2—2

Учительница, знающая теорію и практ. новѣйшихъ языковъ и музыку, желаетъ въ интелиг. купеческимъ семействѣ кондицію на лѣто. Михайловская ул., д. Базилевичъ, № 15, во флигелѣ внизу, дома до 4 ч. дня. 16058 2—1

Спѣшно нужна учительница русская, молодая, въ деревню къ молодой особѣ, за небольшое вознагражденіе, приходить отъ 10 до 4 ч. дня. Больш.-Москалевская, д. Полякова, № 41, кв. акушерки Кодьевой. 16086 3—2

Дама, среднихъ лѣтъ,

нѣмка, знающая иностранные языки и хозяйство, ищетъ мѣсто къ дамѣ или въ малую семью. Адресъ: Ялта, poste restante подъ В. Б. 16180 4—1

Пожилая нѣмка, безъ претензіи, знающая теорію, ищетъ мѣсто къ старшимъ дѣтямъ въ отъѣздъ. Адресъ: Чеботарская улица, домъ № 8, кв. Гурджанидзе. 16181 3—1

Нѣмка ищетъ на лѣто (2 или 3 мѣс.) мѣсто, знаетъ кромѣ нѣм., франц. и пер. музык. Узнать: Московская ул., № 6, магаз. Masson. 16187 2—1

Образ. дѣвица, съ рекоменд., крайне нужд., убѣдительно проситъ дать мѣсто къ дѣтямъ или какихъ-либо подход. занятій, можетъ по хоз. и въ отъѣздъ. Семинарская ул., № 19. Д. М. 15234 3—3

Окончившая 8 классовъ гимназіи, знающая теорет. нѣм. и фр., ищетъ мѣсто учительницы къ дѣтямъ, согласна въ отъѣздъ. Адресъ: Бурсацкій спускъ, домъ № 8, кв. Шестаковыхъ, отъ 10 ч. у. до 6 веч. 16045 2—2

Окончившая гимназ. ищетъ мѣсто или уроковъ здѣсь или въ отъѣздъ, могу гувернанкой, учительницей или бонной, знаю хор. и по хозяйству. Кокошкинская, № 6, мебл. комн. № 17, имѣю солидную рекомендацію. 16164 1—1

Уроки музыки

даетъ опытная учит. Мѣщанская ул., № 4, флигель, верхн. эт. 15825 2—1

На машинѣ „РЕМИНГТОНЪ"

въ 2 недѣли обучаю писать и принимаю переписку. Мѣщанская, 4, флиг. 15824 2—1

Прошу труда: бухгалтера, конторщика, приказчика. Адресовать ст. Рыжовъ, Х.-Н. ж. д., станц.—почт.—жел. конт., до востр. предъяв. квит. „Юж. Кр.", № 14875. 14875 4—3

Чертежныхъ работъ (долго служ. чертежн. на больш. заводѣ и въ техн. конторѣ), уроковъ, переписки и др. подход. занятій, ищетъ студ.-техн. Харьковская наб. № 10, кв. № 7. 3—1

Молодая интеллиг. полька ищетъ мѣсто къ дѣтямъ въ отъѣздъ, (желаетъ. къ одной дѣвочкѣ). Обращ. пис.: централ. почт., предъявит. квит. „Юж. Кр." №15742. 15742 2—2

ОСОБА, знающая двойную итальянск. бухгалтерію, ищетъ работы. Петровскій пер., № 15, спр. дворника. 16043 2—2

Образов. нѣмка (учительница) ищ. занятій на лѣто, им. рекомендаціи. Справиться: Конная улица, № 14, съ подъѣзда. 15776 2—2

РИЖСКОЕ ПИВО „ВАЛЬДШЛЕСХЕНЪ", складъ въ Харьковѣ, Конная пл., № 11. М. 129-4

Молочная ФЕРМА ветеринарнаго врача **С. А. ЛЕВИКОВА,** организована ежедневная доставка **МОЛОКА** на дачи при ст. „Карачевка". Семинарская улица, соб. д. № 32. Теле-16070 фонъ № 841. 2—2

ДОМЪ хорошій,

недалеко отъ центра, съ больш. садомъ; мѣсто мѣрою 915 кв. с., выход. на 2 улицы, всѣ службы, водопров., электрич. освѣщ., —прод. по случаю. Услов. у домохозяина, 5—6 веч. Грековская, № 18. 15819 1-1

Водяные двигатели



ТУРБИНЫ „САМСОНЪ" ВЫГОДНѢЙШЕЕ ИСПОЛЬЗОВАНІЕ ВОДЫ. Полное регулированіе. Доступныя цѣны.



ЛОКОМОБИЛИ, НЕФТЯНЫЕ, ГЕНЕРАТОРН. ДВИГАТЕЛИ.



В. ЖУКОВСКІЙ С.-ПЕТЕРБУРГЪ, Невскій 97. КАТАЛОГИ безплатно. 3—

Ищу мѣсто русской бонны и присматривать за хозяйствомъ, могу немного шить, желательно въ отъѣздъ. Москалевка, Единовѣрческій пер., №4, спр. Петренко. 16193 1-1

Молодая особа

ищ. **попутчика** или **попутчицу** въ Сибирь, въ Благовѣщенскъ. Пушкинская, № 49, кв. № 2, Е. С. 16169 1—1

Нужна няня, среднихъ лѣтъ, въ отъѣздъ, къ 6-ти мѣсячному ребенку, требуется солидная рекомендація. Сумская, 92, кв. 2. Тамъ-же нужна бонна-нѣмка, приходящая. 16042 3—2

Няня нужна къ одному ребенку. Петинская ул., домъ № 20. 16065 2—2

Нужна няня среднихъ лѣтъ, со стирк. дѣтскаго бѣлья, жалованье 8 р., безъ личной рекомендаціи не приходить. Искринская ул., № 36. 15443 3-3

Молодая дѣвушка,

грамотная, желаетъ получить мѣсто помощницей въ монополію. Аптекарскій пер., № 44, спр. Лизу. 15809 1—1

Нужна мастерица.

Нетеченская, № 59, кв. 10. 16188 2—1

Нужна прачка на дачу, знающая хорошо свое дѣло, безъ рекомендаціи не приходить; спросить въ конторѣ И. К. Гришенко. По Старо-Московской ул., домъ № 4. 15416 3—2

Требуется одинокая горничная на дачу. Мироносицкая ул., д. № 54. 15763 1—1

Требуется скромная, одинокая, горничная, сред. лѣтъ, остаться на лѣто; безъ рекоменд. не прих. Лопанскій пер., № 5, на верху, кв. Одарченко. 15559 3—3

Дѣвушка ищетъ мѣсто горничной или кухарки, можетъ за одну, знаетъ хорошо свое дѣло. Спрос. въ правленіи университета у Ивана Занина. 15831 1—1

Дѣвочка 14 лѣтъ

ищетъ мѣсто горничной. Адр.: Торговый пер., № 8, спр. Марусю. 15812 1—1

Ищу опытную кухарку, съ уборкой комнатъ. Чеботарская ул., № 40, кв. 2. 15816 1—1

Нужна кухарка,

одинокая со стиркою бѣлья. Дмитріевская ул., д. № 21, кварт. домохоз. 15759 2—2

Нужна кухарка,

умѣющая хорошо готовить, со стиркой бѣлья. Жал. 10 р. Искринскій въѣздъ, 4. 15783 3—2

Нужна кухарка, хорошо знающая свое дѣло и горничная. Чернышевск., № 6, Раевскихъ. 15821 1—1

Нужна кухарка, умѣющая хорошо готовить, съ коровой. Клочковская ул., № 29, кв. 1. 15818 1—1

Кухарка нужна одинокая, за одну, приходить съ документомъ и рекомендаціей съ послѣдняго мѣста. Горяиновскій пер., д. № 13, кв. 44. 15828 1-1

Нужна хорошая кухарка и доить корову. Здѣсь-же продается велосипедъ. Московская ул., № 13, кварт. Ивановой. 16170 1—1

ЖЕЛАЮ получить мѣсто кухарки, хорошо знающ. свое дѣло, согласна на дачу или въ городѣ. Конторскій пер., 3, спр. газетчика Николая. 16179 1—1

Хорошая кухарка

ищетъ мѣсто. Чеботарская ул., д. № 5, спр. у дворника. 15764 1—1

Двѣ молодыя,

одинокія, дѣвушки желаютъ получить мѣста кухарокъ, имѣютъ хорошія рекомендаціи, согласны въ отъѣздъ. Чернышевская ул., № 42, спр. Татьяну. 15811 1—1

ИЩУ должность конторщика, его помощ., письм. занятій, пріѣхавш. изъ провинціи молодой человѣкъ, им. аттестаты. Николаевская улица, № 25, квартира № 10, Е. Ѳ. Ананьеву. 15820 2—1

Требуется опытный конторщикъ, хорошо знающій конторскія работы, желательно съ знаніемъ нѣмецкаго языка. Предложенія съ указаніями референцій адресовать: Пассажъ, Почт. отд., пред. квит. „Южнаго Края" № 15727. 15727 4—2

Управлять домами

желаю, самая солидная рекомендація. Миргородская ул., № 17. 16036 2—1

Продавцы попроще нужны.

Клочковская ул., № 35, во дворѣ. Мыловаренный заводъ. 15490 3—2

Мануфактуристъ

ищетъ мѣсто. Малая-Панасовка, 35, кв. 5. 15814 1—1

Требуются служителя.

Черноглазовская, № 7. 15587 4—3

РАБОЧІЕ требуются на мельницу. Большая-Панасовская ул., № 98. 16177 2—1

ЖЕЛАЮ получить должность дворника или кучера, умѣю за лошадью ходить. Мироносицкая ул., д. Мандрыкина, 73, спр. Никифора Быковскаго. 16185 1—1

Лакей требуется для конторы, съ хорошей рекомендаціею. Московская ул., № 6, контора Рабиновича, отъ 9 до 11 ч. утра. 15827 1—1

ДАЧА, за Сокольниками при лѣсѣ, въ гористъ., здоровой, спокойной мѣстности, отд. 2 или 3 комн., кухня и ледникъ. Лѣсъ, садъ, молоч. продук. и лошадь для сообщенія. Усл. узн.: М.-Гончаровская ул., № 40. 16189 1—1

Дача отдается,

шесть комн., кухня, ледникъ, карет. сар., по Сумскому шоссе, поворотъ направо возлѣ шест. вер., дача Семенихина; осматр. во всяк. время, о цѣнѣ узн.: лѣсн. складъ Семенихина, близь вокзала К.-Х.-С. ж. д. 15701 3—2

Карачевка. Дачи

отдаются въ 6, 5 ком., особняки, и 3 ком., отъ платформы на 237 вер., по правой сторонѣ полотна ж. д., 4 м. ходьбы Карачевская ул., дачи А. Я. Остаповой, узнать въ будкѣ. 14977 3—3

12 верста Х. Н. ж. д.,

дачи Бондаренко (купанье), отдаются 2 комнаты, можно по одной. Условія: Примѣровская, № 23, у домохозяйки. 15683 3—2

Въ Дергачахъ

сдается домъ священника, въ 8 комн. со всѣми службами; справиться тамъ-же въ винной лавкѣ. С. Е. Тимченко. 15384 3-3

Отдается квартира,

7 комн., съ отопл., клоз., ванна, всѣ удобства; при кухнѣ 2 комн. Осматр. отъ 1 до 3 ч. д. Московская, д. № 21, кв. 1, ходъ съ улицы. 16112 2—2

Отдается квартира,

5 комн. во 2 этажѣ, со всѣми удобствами, отдѣлана заново. Уголъ Соляниковскаго и Лопатинскаго пер., № 15, спросить хозяина, тамъ же сдаются два каменныхъ амбара для склада, зерна, муки и проч. 15237 3—3

Отдается кв. изъ 7 комнатъ и кухни. Семинарская ул., № 14, обращаться: Холодная гора, Скрипниковскій пер., № 6, спр. Гатальскую. 15553 3—3

Отдается квартира,

7 комнатъ, кухня, ватеръ-клозетъ службы; Клочковская, № 24, д. Васильева. 15661 4—3

Отдается квартира

небольшая, 3 комн., второй этажъ, со всѣми удобствами. Кузнечная ул., домъ № 21, спр. дворника. 15775 2—2

Квартира отдается, 5 комнатъ, кухня, передняя, водопроводъ. Дѣвичья ул., № 14, верхній этажъ. 16183 2—1

Передается квартира, 4 ком., 2 этажъ всѣ удобства. Проектный, № 8. 15506 5—5

Отдается барская квартира, 7 ком. со всѣми удобствами, водяное отопленіе, 1600 р. въ годъ. Технологическая ул., д. № 6, кв. № 1, видѣть отъ 1—3-хъ и отъ 5—7. 15649 3-2

Барская квартира, 8 комнатъ, электрическое освѣщеніе, балконъ, терраса, всѣ удобства, имѣется конюшня, каретникъ и помѣщеніе для кучера. Мироносицкая ул., № 65, д. Ханджи. 16083 3—2

Квартиры

въ 7 комн., по Кокошкинской ул., въ д. № 6, въ 3 комн. по Вознесенской площ., въ д. № 6. 15773 4—1

Квартиры

3, 4 и 6 ком., службы, отопленіе, вода. Скобелевская пл., № 8, д. Покровскаго. 14372 7—6

УДОБНА для врача или юриста комната, съ прав. пользов. гостинной; телефонъ, электрич. освѣщ., съ 25 мая по 25 августа. Сумская улица, № 7, квартира зубного врача Я. М. Тарловскаго. 16190 1—1

Отдается домъ-особнякъ, съ садомъ, всѣ службы. Второй Чеботарскій въѣздъ, д. № 10, спр. домохозяйку. 15367 3—3

ДАРОМЪ даю кухню за небольшую услугу. Рымарская, 16, спр. дворника. 16186 1—1

Одна и двѣ комнаты отдаются, можно съ кухней. Пушкинская ул., № 1, кв. 6. 15810 2—1

Отдается магазинъ, при немъ комната и погребъ. Зміевская ул., № 1. 15567 3—2

Отдаются склады и продается **ледъ.** Соляниковскій пер., № 5. 15175 4—4

Деньги отд. за умѣр. проц. Мордвиновскій пер., № 20, 3-й, подъѣздъ, кв. 7, съ 9—11 съ 5—7 ч. 15835 1—1

Нужны деньги

изъ 8% подъ наилучшія первыя закладныя домовъ. Конторская ул., № 16, Брейтигамъ. 15545 5—5

Продается домъ,

новый барскій, со всѣми удобствами. По Мироносицкой улицѣ, № 57. 15263 6—2

Продается барскій домъ, со всѣми удобствами, водянымъ отопленіемъ, электрическимъ освѣщеніемъ. Осматривать ежедневно 12—4. Тамъ-же продается лошадь, фаэтонъ. Коммиссіонерамъ не приходить. Чернышевская, 34. 15177 2—2

Продается домъ съ садомъ. Журавлевская ул., № 59, Эйландъ. 14075 10—5

Продается домъ съ садомъ, 1800 кв. саж., можно по частямъ, (10 р. кв. с.) въ концѣ Искринской ул., Сергіевская ул., № 14. 16173 5-1

600 кв. саж. ЗЕМЛИ

на Сумской ул. продается по 20 руб., (по улицѣ 20 саж.), Брейтигамъ, Конторская, № 16. 15768 2—2

Мѣсто дворовое по Чернышевской ул., продается все и половина. Узнать: Бассейная ул., № 6, на верху, отъ 4—6 ч. 15641 2—2

200 кв. саж. двор. мѣсто

на Основѣ, вблизи цер. и линіи ж. д., продается по сходной цѣнѣ. Узнать: Московская ул., № 10, красильня Магделенъ. 16176 2—1

Роща „Помѣрки",

½ ч. ѣзды отъ города, гористая, лѣсная, здоровая мѣстность,; дача, о 4-хъ комнатахъ съ кухней, большой террасой, конюшня, каретникъ, ледникъ со пьдомъ, отдается, она уже и продается, узнать.: Садово-Куликовская ул., № 17. 15729 2-2

Производство МЕТАЛЛИЧЕСКИХЪ издѣлій П. СТУЧЕВСКІЙ.

ХАРЬКОВЪ, Екатеринославск., д. Замятина № 2. Всевозм. метал. умывальн., ванны, души, судна, поливалки, фонари желѣзнодорожн. и городскіе, факелы и проч. хозяйст. вещи, торгов. фирм., прейскурантъ по требован. безплатно. Спеціально изготовляю по заказу всевозможн. умывальн. для казармъ, артел., лазарет., больницъ и т. п. учрежд. 15480 2—2

СИГАРЕТЫ ESPIC

средство отъ АСТМЫ, ОДЫШКИ и сопряженныхъ съ ними, болѣзненныхъ явленій. Только настоящія съ предохранительной маркой и подписью Эспикъ оптовая продажа: 20, Rue St-Lazare, PARIS. и во всѣхъ главныхъ аптекахъ и москательныхъ магазинахъ Россіи и заграницы. М. 26—3

„Грѣхи Молодости"

ПОУЧИТЕЛЬНОЕ СЛОВО КО ВСѢМЪ, РАЗСТРОИВШИМЪ СВОЮ НЕРВНУЮ СИСТЕМУ ОНАНИЗМОМЪ И РАСПУТСТВОМЪ.

Соч. Д-ра ЛОРЕНЦЪ.

Русское изданіе Д-ра Б—а. цѣна 1 руб.

Эта полезная книга содержитъ множество совѣтовъ, какъ избавиться страдающимъ отъ вредныхъ послѣдствій вышеназванныхъ пороковъ и возстановить разстроенныя силы и здоровье. Книга эта разрѣшена Москов. Цензурнымъ Комитетомъ.

Складъ изданія только у ОТТО АСПЕРГЕРА въ ЛЕЙПЦИГѢ (Саксонія). Иногородные за почтов. пересылку не платятъ.

М. 36—17



Зоологическ. торговля подъ фирмой Э. Ахиллесъ. Екатеринославская ул., д. Монакова, № 19, во дворѣ. Полученъ новый транспортъ: рѣдкія маленькія поющія птички, ручные говор. попугаи, хорошо поющія канарейки, рѣдкія рыбки, рыбный кормъ (свѣжій дафнинъ), растенія, клѣтки, купальни и разныя необходимыя принадлежности. 16010 3—2

Вы должны ТРЕБОВАТЬ прейсъ-курантъ парижскихъ резиновыхъ издѣлій отъ М. БЕКЛЕРЪ. Ревель. М. 54

По случаю отъѣзда продается вся обстановка. Зміевская ул., № 6, ниж. эт. 16175 1—1

МЕБЕЛЬ разная и домашн. вещи спѣшно прод. Кузнечная, д. № 4, склады А. Поповой. 15816 1—1

Тротуарные **ПЛИТЫ** прод. съ узоромъ и безъ узора по 65 коп. и 80 коп. кв. арш. Подольскій пер., № 5, кв. 2. 16088 2—2

ЗАВОДЪ А. В. АПОЛЧИНА

изготовляетъ всевозможные котлы, резервуары для воды и керосина; также всѣ конструкціонныя работы, какъ-то: мосты, стропила, колоны и пр. Харьковъ, Кузнечная улица, № 30. Телефонъ № 754. 15928 2—2

ДОЛОМИТЪ. Залежи въ 2 верст. отъ ст. Часовъ Яръ, Кур. Х. С. ж. д. Харьковъ, Дмитріевская ул., № 9. хозяину. 14922 4—3

Продается нефтяной двигатель „Акройдъ", за прекращеніемъ дѣла недорого. Станція Дружковка, К.-Х.-С. желѣзной дороги, имѣн. Ашуркова. 14765 3—2

Продается корова, отелившаяся 8 мая. Слесарный пер., д. № 14. 15813 1—1

Экипажи и пролетка, на резинахъ, продаются. Конная ул., № 7, во дворѣ. 15184 3—1

Пролетка пол. пат. съемн. будка, козлы, ЛИНЕЙКА, случайно продаются. По Старо-Московск. ул., Монастырская ул., № 10. 15440 3—3

Ч.-кров. скак. ЖЕРЕБЕЦЪ 5 л.,

5²/₃ в. 600 р. спр., у Фишмана. 12997 7-7

Верховую лошадь купить желаю, недорогую, крѣпкую и малодержанное сѣдло, цѣну сообщить письменно. Кузнечная улица, № 4, квартира № 5. 16170 2—1

МАНЕЖЪ ВЕРХОВ. ЛОШАДЕЙ,

Рождественск., № 11. Телеф. 1714,

лошади для загород. прогулокъ; уроки верх. ѣзды. Ищу купить еще верх. лошадей и англійск. кебъ или брекъ. 14965 3—3

Ослики маньчжурскіе

продаются въ нестроевой ротѣ Воронежскаго полка, у Харьковскаго моста, въ д. Корытина. 15834 3—1

Сбѣжала собака

шотландскій кали, изъ породы овчарокъ, сѣрая, съ острой мордой, въ ошейникѣ, похожа на волка. Просятъ доставить: главный вокзалъ, начальнику станціи за вознагражденіе. 2—1

По случаю отъѣзда продаются: цвѣты, піанино и разная мебель. Смотрѣть отъ часу до 4-хъ и отъ 6 до 7 час. Чернышевская, 74, верх. эт. 15369 5—4

Сѣнокосъ и попасъ, 20 дес. при рѣкѣ, спѣшно отдается, 3 вер. отъ Харькова за Основой, по дорогѣ на Жихоръ, Старый хуторъ Чунихина. 16046 2—2

СѢНО ДЕШЕВО

продается, степное и луговое. Рождественская ул., д. № 11. 14966 3—3

Передается бакалейная лавка съ пивными правами. Екатеринославская, № 94. 15815 2—1

Продается лавка бакалейная, съ обстановкой, Москалевская, № 2, д. Кокина, угл. лавка, спр. Павла Малахова. 15615 2—2

ПЕРЕДАЕТСЯ магазинъ съ обстановкой. Уг Шляпнаго и Горяиновскаго пер., сзади собора, бывш. магазинъ „Оборотъ". Объ условіи узнать тамъ-же. 15822 2—1

Вновь получ. больш. выборъ дамскихъ и дѣтск. **соломенныхъ шляпъ,** новѣйшихъ фасоновъ, продаются по дешевымъ цѣнамъ. Сумская, № 10, красильня Сигидина. 15365 3—3

САНАТОГЕНЪ БАУЭРЪ является **ИСТОЧНИКОМЪ СИЛЪ**

для всѣхъ чувствующихъ себя слабыми и больными, для нервныхъ и апатичныхъ особъ, а также для лицъ, которыхъ тяжелыя болѣзни или душевныя волненія лишили выносливости. Блестящіе отзывы болѣе чѣмъ 3000 врачей всѣхъ культурныхъ странъ.

Продается во всѣхъ аптекахъ и аптекарскихъ магазинахъ. Брошюры высылаетъ безплатно К. И. Креслингъ, С.-Петербургъ, Б. Конюшенная 29. М. 23—15

ТОВАРИЩЕСТВО **Брокаръ и К°.** РЕКОМЕНДУЕТЪ **„ПЕТРОЛЬ"** (ЖИДКОСТЬ) ДЛЯ УКРѢПЛЕНІЯ ВОЛОСЪ.

(МЫЛО) **„ПЕТРОЛЬ"** ДЛЯ УНИЧТОЖЕНІЯ ПЕРХОТИ.

ПОМАДА **„ПЕТРОЛЬ"** ВЕСЬМА ПОЛЕЗНО УПОТРЕБЛЯТЬ ПОСЛѢ МЫТЬЯ ГОЛОВЫ, ДЛЯ УКРѢПЛЕНІЯ ВОЛОСЪ. М. 6—5

М. **ИНФУЗОРНУЮ ЗЕМЛЮ** 20—5

собственныхъ залежей, вѣсомъ около 300 пуд. въ куб. саж., и

ИЗОЛЯЦІОННЫЯ МАССЫ

предлагаетъ П. Куртцъ, С.-Петербургъ, Екатерин. кан., д. № 10.

Ходатайство о ПРИВИЛЕГІЯХЪ И ТОВАРН. ЗНАКАХЪ

(Patent Bureau) разрѣшенная строительно-техническая контора „Патентъ". Проспекты безплатно. Бол. Зеленина 26—Б., кв. 17, С.-Петербургъ. М. 16—14

Розовое хрустальное мыло №4711

ВЫСОКОЕ СОДЕРЖАНІЕ ГЛИЦЕРИНА, ЭКОНОМІЯ ВСЛѢДСТВІЕ ОБИЛІЯ ПѢНЫ. НѢЖНЫЙ ЗАПАХЪ РОЗЫ ВСѢМЪ КАЧЕСТВА, ОТЛИЧАЮЩІЯ ЭТО МЫЛО ВЪ ВЫСОКОЙ СТЕПЕНИ. ФЕРД. МЮЛЬГЕНСЪ КОЛОКОЛЬНАЯ №4711 ВЪ КЕЛЬНѢ-РЕЙНѢ

М. 5—4

№4711 КРАСКА ДЛЯ ВОЛОСЪ ИЗЪ ОРѢХОВАГО ЭКСТРАКТА.

придаетъ волосамъ, будь они сѣдые или рыжіе, въ скоромъ времени желаемый цвѣтъ отъ самаго свѣтлорусаго до чернаго и можно поэтому возобновить утерянный природный цвѣтъ ихъ. Чѣмъ чаще эта краска употребляется, тѣмъ темнѣе будутъ волосы. № 4711 Краска для волосъ изъ орѣховаго экстракта вполнѣ заслуживаетъ предпочтенія передъ всѣми существующими красильными средствами для волосъ, такъ какъ она не содержитъ никакихъ вредныхъ веществъ.

ЦВѢТОВЪ: ЧЕРНАГО, КОРИЧНЕВАГО, ШАТЕНЪ и СВѢТЛАГО.

Цѣна малаго флакона 1 руб. 20 коп, большаго » 2 » — »

ПРОДАЕТСЯ ВО ВСѢХЪ ЛУЧШ. МАГАЗИНАХЪ.

ФЕРД. МЮЛЬГЕНСЪ Кельнъ/Рейнѣ отдѣл. въ Ригѣ

Поставщикъ Двора ЕГО ИМПЕРАТОРСК. ВЕЛИЧЕСТВА.

М. 6—5

Высшая награда на Всемірной выставкѣ въ С.-Луи 1904 г.

Излюбленные **модные духи КЛИМЕНА**



М. 8—5

Ф. Вольфъ и Сынъ

Поставщики двора КАРЛСРУЭ. БЕРЛИНЪ ВѢНА.

Продается во всѣхъ лучшихъ аптекарскихъ и парфюмерныхъ магаз.

Помѣщеніе 230 кв. саж.,

съ вод. отоп. и всѣми удобств., съ 15-го августа отдается. Можетъ быть разбито на меньшія. Екатеринославская ул., № 34. 16120 3—1

ДАЧНОЕ МѢСТО

„Святыя Горы".

Въ Святогорскомъ имѣніи графа Рибопьера, Харьковской губерніи, Изюмскаго уѣзда, въ 20 верстахъ отъ ст. Славянскъ, К.-Х.-Севастопольской жел. дороги.

Ежедневное сообщеніе дилижансомъ съ платой по 1 р. 25 коп. съ персоны безъ багажа и мѣстными извозчиками.

Сезонъ съ 15 мая по 20 августа.

Дачи расположены въ СОСНОВОМЪ БОРУ, близь рѣки С. Донца, въ живописной мѣстности, съ прекраснымъ здоровымъ климатомъ. ПРИ САМЫХЪ ДАЧАХЪ почтово-телеграфная контора. Имѣются дачи особняки отъ 3 до 12 комнатъ, съ полной обстановкой, а также меблированныя комнаты. При всѣхъ дачахъ имѣются: кухни, ледники, сараи для дровъ. Имѣется аптека, настоящій кумысъ, кефиръ, козье молоко, молочная ферма, кухмистерская, огородъ.

Лечебныя ванны (соленыя, хвойныя, пѣсныя) и рѣчное купанье. Для сообщенія съ рѣкой проведена конка.

При дачахъ состоитъ врачъ изъ С.-Петербурга.

ПРИ ДАЧѢ ВРАЧА ИМѢЕТСЯ ИНГАЛАТОРІУМЪ (лекарственныя вдыханія, пульверизація и проч.)

Паркъ при дачахъ и общій павильонъ освѣщены электричествомъ. Въ павильонѣ имѣются: рояль, бильярдъ, библіотека, получаются газеты и журналы.

На разстояніи 2-хъ верстъ отъ центра, на правомъ ГОРИСТОМЪ берегу рѣки С. Донца, въ мѣстности, именуемой „Бухта", признанной прекрасной климатической станціей для слабогрудыхъ, имѣются также дачи-особняки. Продукты туда доставляются ЕЖЕДНЕВНО съ нижнихъ дачъ, гдѣ имѣются—булочная, мясная и бакалейная лавка и, кромѣ того, бываютъ базары.

Почтовый и телеграфный адресъ: „Святыя Горы", Харьковской губерніи, конторѣ имѣнія.

Къ предстоящему сезону принятъ рядъ мѣръ по БЛАГОУСТРОЙСТВУ и ГИГІЕНѢ ДАЧНОЙ ЖИЗНИ.

Мы, крестьяне, уполномоченные Баннинскимъ обществомъ, Викторъ Рѣзниченко и Никита Кондратовъ Коломійченко заявляемъ, что никакихъ аграрныхъ и другихъ безпорядковъ въ раіонѣ Святогорскихъ дачъ, какъ графскихъ, такъ и нашихъ, не было и надѣемся, что впредь не будетъ, поэтому всѣмъ обществомъ обезпечиваемъ будущихъ дачниковъ полнымъ спокойствіемъ.

Заявляемъ въ виду распространившихся ложныхъ слуховъ, что у насъ были безпорядки.

Уполномачиваемъ Управленіе Святогорскими дачами объявить въ газетахъ настоящее наше заявленіе. 13 марта 1906 года. Крестьяне: Викторъ Рѣзниченко и Никита Коломійченко.

Вѣрно: Банно-Татьяновскій сельскій староста Григорій Овчаренко. Писарь Бугай.

Настоящее заявленіе Богородичанское Волостное Правленіе свидѣтельствуетъ 16 марта 1906 года.

А. 159 5—4 Волостной старшина *Гречка.* Писарь *Ѣхаловъ.*

ИЗВѢЩЕНІЕ ОТЪ ИЗОБРѢТАТЕЛЕЙ.

МЫЛО ОЛЕО-ВАЗЕЛИНЪ РОЯЛЬ КОНГО.

Э. БОДЛО и К°.

Фабрика: Москва, 3-я Мѣщанская, домъ № 49.



Въ виду многочисленныхъ подражаній нами изобрѣтеннаго мыла **Олео-Вазелинъ Рояль Конго,** мы, въ предупрежденіе всякихъ на будущее время поддѣлокъ, выпустили наше мыло съ новымъ, выше помѣщеннымъ этикетомъ, съ нашей фабричной маркой, утвержд. правит., подъ названіемъ

МЫЛО ОЛЕО-ВАЗЕЛИНЪ, РОЯЛЬ-БОДЛО.

ПРОДАЕТСЯ ВЕЗДѢ.

НОВОЕ ИЗОБРѢТЕНІЕ

ДУХИ

„Нектеринъ Капенсисъ".

М. 44—12

Харьковъ. Типографія „Южнаго Края", Сумская улица, домъ А. А. Іозефовича, № 13.

„Южный Край" печатается на ротаціонной машинѣ парижской фабрики Маринони.