Телефонъ редакціи № 19.

ЮЖНЫЙ КРАЙ

Телефонъ конторы и типографіи № 15.

ЕЖЕДНЕВНО 6 СТРАНИЦЪ. Харьковъ. Воскресенье, 20-го Февраля (5-го Марта) 1905 года. ГОДЪ ДВАДЦАТЬ ПЯТЫЙ № 8369.

Въ этомъ № 12 страницъ,

изъ нихъ 4 иллюстрированныя

„Южный Край“

ДВАДЦАТЬ ПЯТЫЙ ГОДЪ ИЗДАНІЯ. Выходитъ ежедневно.

БЕЗЪ ПРЕДВАРИТЕЛЬНОЙ ЦЕНЗУРЫ.

ПОДПИСНАЯ ЦѢНА:

	На годъ Р. К.	11 м. Р. К.	10 м. Р. К.	9 м. Р. К.	8 м. Р. К.	7 м. Р. К.	6 м. Р. К.	5 м. Р. К.	4 м. Р. К.	3 м. Р. К.	2 м. Р. К.	1 м. Р. К.
Съ доставкою . . .	10 —	9 50	9 —	8 25	7 50	6 75	6 —	5 25	4 50	3 40	2 40	1 20
Съ пересылкою . . .	11 —	10 50	10 —	9 20	8 50	7 80	7 —	6 —	5 —	4 —	3 —	1 50
За границу	18 —	16 20	15 —	13 70	12 30	11 —	9 60	8 30	6 00	5 20	3 60	1 80

Подписка считается съ 1-го числа каждаго мѣсяца, при чемъ годъ считается съ 1 января по 1 января слѣдующаго года.

При перемѣнѣ городского адреса на иногородній приплачивается по 30 коп. въ мѣсяцъ; при перемѣнѣ иногороднаго на иногородній взимается 30 коп.

Допускается разсрочка платежа ТОЛЬКО ЗА ГОДОВОЙ ЭКЗЕМПЛЯРЪ на слѣдующихъ условіяхъ: для городскихъ подписчиковъ: 1) при подпискѣ 5 рублей и 1 мая остальные 5 рублей, 2) при подпискѣ 3 рубля, 1 марта—3 руб., 1 іюня—2 руб. и 1 сентября остальные—2 руб., или 3) при подпискѣ 2 рубля и ежемѣсячно съ 20 февраля по 20 сентября по 1 рублю.

Для иногородныхъ подписчиковъ: 1) при подпискѣ 6 рублей и 1 мая остальные—5 рублей, 2) при подпискѣ 3 руб., 1 марта—3 руб., 1 іюня—3 руб. и 1 сентября остальные—2 руб. или 3) при подпискѣ 3 руб. и ежемѣсячно съ 20 февраля по 20 сентября по 1 рублю.

Главная контора газеты—*на Сумской ул., въ домѣ А. А. Іозефовича, № 13, открыта въ будни съ 9 час. утра до 6 час. вечера, а въ праздники съ 10 до 1 часу дня.*

РЕДАКЦІЯ ГАЗЕТЫ помѣщается на Сумской улицѣ, въ домѣ А. А. Іозефовича, № 13. Статьи, доставляемыя въ редакцію, должны быть непремѣнно за подписью автора. Статьи, доставляемыя безъ обозначенія условій, считаются безплатными. Статьи, признанныя удобными къ печати, подлежатъ, въ случаѣ надобности, исправленію и сокращенію. Мелкія статьи, замѣтки и корреспонденціи, неудобныя для печати, уничтожаются.

Для справокъ и пріема статей редакція открыта ежедневно отъ 1—2 часовъ дня, кромѣ праздниковъ.

Содержаніе № 8369.

Дѣйствія правительства.
Телеграммы.
Харьковъ. 19-го февраля.
Война.
Къ пересмотру Устава о печати.
Съ береговъ Босфора. Osmanlis'a.
О прекращеніи занятій въ высшихъ учебныхъ заведеніяхъ.
Обозрѣніе газетъ и журналовъ.
Факты и мысли. Н. Тамарина.
Послѣднія извѣстія.
Откровенные разговоры. Василія Иванова.
Мѣстная хроника.
Театръ и музыка.
По Россіи: корресп. изъ Полтавы, Валокъ и друг.
Внѣшнія извѣстія.
Смѣсь.
Фельетонъ. Пессимистъ. А. Грузинскаго.
Справочныя свѣдѣнія.
Объявленія.

Докторъ медицины В. М. Бергеръ
СПЕЦІАЛЬНО болѣзни пузыря, мочеполовыя, венерическія и кожныя. Пріемъ 8-10 ут. и 5-8 в. Старо-Московская, № 5 (прот. первой гимназ.) Тел. № 1435
3957 30—16

БУРОВЫЕ ИНСТРУМЕНТЫ, НАСОСЫ
механ. зав. Н. Ф. фонъ-Дитмаръ, Харьковъ, Петин., 15. М. 41

Докторъ А. М. Бейленсонъ.
Сифилисъ, накожныя, мочеполов. болѣз. Пр. 9—12 у. 5—8 в. Конторская, № 9, прот. церк. Рождества,
5900 10—3

Докторъ С. А. ИЛЬЕВИЧЪ.
Сифилисъ, мочеполовыя и нервныя б. (электр.) Пріемъ 9—12 д. и 5—8 в. Рымарская ул., № 2.
6077 5—1

Д-ръ ЦЫПЕРОВИЧЪ.
Сифилисъ, венерич., кожныя б. и половое бессиліе. Отъ 9—12 ч. и 5—8 ч. Пушкинская ул., № 17.
4074 30—16

РЕСТОРАНЪ ГОСТИННИЦЫ „РОССІЯ“.
Ежедневно горячая слоеная кулебяка отъ 12 час. дня до 4 час.
Меню: Обѣдъ 1 руб. Супъ экосезъ или щи. Кокиль монгла. Котлеты пожарскія деволяйль. Жар. заяцъ. Баворуазъ. 5 блюдъ 1 р., 4 бл. 80 коп., 3 блюда 60 к.
Новый штатъ поваровъ изъ Москвы,
Ежедневно играетъ РУССКІЙ ОРКЕСТРЪ.
674 90—36

GRAND-HÔTEL
PROSPER.
ЕВРОПЕЙСКАЯ ГОСТИННИЦА.
САМАЯ БОЛЬШАЯ, ЦЕНТРАЛЬНАЯ И КОМФОРТАБЕЛЬНАЯ ВЪ ХАРЬКОВѢ.
Великолѣпный ресторанъ. Большіе роскошные залы и кабинеты для заказовъ и общественныхъ обѣдовъ. Вся гостинница освѣщена электричествомъ. Ванны и телефоны во всѣхъ этажахъ.
Говорятъ на иностранныхъ языкахъ.
Cuisine très soignée et une des premières caves de Russie.
ВИННЫЙ ПОГРЕБЪ ОДИНЪ ИЗЪ ПЕРВЫХЪ ВЪ РОССІИ. КУХНЯ ИЗЫСКАННАЯ.
МОНОПОЛЬ „ГРАНДЪ-ОТЕЛЬ“
Шато Арсизакъ (Медокъ) } на выносъ по 1 р. 50 к. за бутылку.
Шато Дезанглъ (Гравъ) }
Крымское вико, бѣлое и красное, на выносъ по 60 коп. за бутылку.
ЕЖЕДНЕВНО ОБѢДЫ ПО 1 Р. И ВЪ 2 Р. 20
ПОСТОЯННО СВѢЖІЯ ОСТЕНДСКІЯ УСТРИЦЫ и МНОГО PRIMEURS.
Ежедневно БЛИНЫ.

ВЕРСАЛЬ
уголъ Конторской и Лопанскаго моста.
Со 2 февр. ежедн. во время обѣда, отъ 3 часовъ дня до 6 ч. веч. и съ 10 ч. в. до 2-хъ час. ночи играетъ
РУМЫНСКІЙ САЛОННЫЙ ОРКЕСТРЪ МУЗЫКИ,
подъ управленіемъ скрипача-виртуоза г-на ЖАНА ГЮЛЕСКО.
МЕНЮ НА 20 ФЕВРАЛЯ 1905 Г.
Обѣдъ въ 1 руб. Супъ жульенъ. Борщъ красный. Пирожки. Котлеты пожарскія съ горошкомъ. Камбола, с-съ Оландезъ. Ж. Барашекъ молодой. Соленье разное. Тартолеты изъ яблокъ.
Обѣдъ въ 2 руб. Супъ разсольникъ съ потрохами. Пирожки. Котлеты телячьи въ папильотахъ. Поліетъ изъ Соль с-съ рериграръ. Ж. тетерева. Соленье. Артишоки Натурель. Суорле Ваниль.
Примѣчаніе: получены свѣжіе омары, морскіе пѣтухи, лобаны и лангусты въ большомъ количествѣ. 6114 1—1 Съ почтеніемъ *К. Щеголевъ.*

БЛИНЫ! **Большая Московская Гостинница.** УСТРИЦЫ!
Со 2 февраля ЕЖЕДНЕВНО во время обѣда и вечер. отъ 9½ ч. играетъ подъ управл. И. ДИМИТРІО.
РУМЫНСКІЙ КОНЦЕРТНЫЙ ОРКЕСТРЪ,
Заграничное пиво ШПАТЕНЪ-БРЕЙ, ГРОДЗНСКОЕ ПИВО.
Постоянное полученіе гастрономическихъ новостей. 5914 5—4

РЕКОМЕНДУЕТСЯ поваренная книга—лучшая среди многихъ подобныхъ изданій, изложена весьма понятно и отвѣчаетъ вполнѣ требованіямъ здороваго питанія.
„ЭКОНОМНАЯ КУХАРКА“ М. И. Хмѣлевской.
2-ое изд. дополн. Меню обѣдамъ на каждый день.
Авторъ удостоился безчислен. благодарностей за практически составленное руководство. Цѣна 1 р., съ наложен. платеж. 1 р. 30 к. Складъ типографія Фришберга, Полтава. Книга продается также въ лучш. кн. магаз. 2444 3—3

АУКЦІОНЪ.

Правленіе Общества Взаимнаго Кредита приказчиковъ въ г. Харьковѣ доводитъ до всеобщаго свѣдѣнія, что, на основаніи параграфа 62 устава, будетъ производиться аукціонная продажа просроченныхъ залоговъ, заключающихся въ драгоцѣнныхъ вещахъ: золотыхъ, серебряныхъ, брилліантовыхъ и проч.,
въ воскресенье, 20-го февраля 1905 г., съ 11 час. утра,
на Рыбной ул., въ собств. домѣ, ходъ со двора. К. 2—2

Харьковскій Оперный театръ.

Въ воскресенье, 20 февраля 1905 г., представл. будутъ 2 спектакля: утр. „Пиковая дама“ Чар. Вечеромъ бенефисъ кассирш, „Фаустъ“. Уч.: г-жи Ассатурова, Канцель, Ланге, Максимовская, Розенцвитъ; гг. Черновъ, Сластниковъ. Степановъ, Кано, Свободинъ, ская; гг. Хлюстинъ, Августовъ, Бенедетти, Свободинъ. Г-нъ Конполо во времм антракта споетъ арію изъ „Жидовки“. Начало ровно въ 8 час. веч. Анонсъ: Завтра, 21-го, во 2-й разъ опера „Богема“. 6586 1—1

Харьковскій Драматическій театръ.

Дирекція А. Н. Дюковой. Сезонъ XI.
Въ воскресенье, 20-го февр., представлено будетъ: „РЕВНИВИЦА“ ком. въ 3-хъ д., пер. съ фр., Ф. Корша, и „ДОМАШНІЙ СТОЛЪ“, ориг. фарсъ въ 3 д., И. Мясницкаго. Участвующіе: г-жи Виноградова, Вольская, Волынская, Добролюбова, Каренина, Карпенко, Мартынова; гг. Бѣлиновичъ, Колобовъ, Орскій, Смоляковъ, Соколовскій, Черняевъ и др. Начало въ 8 ч. в. Очер. режис. г. Александровъ. Въ понед., 21 февр., бенефисъ управляющаго театромъ И. А. Щеголева, пр. буд. новая пьеса „СТРОИТЕЛИ“, пьеса въ 4-хъ д., Фальковскаго, и „Много шуму изъ пустяковъ“, шутка въ 1 д., Яблочкина. 6107 1—1

Театръ-циркъ Бр. НИКИТИНЫХЪ. Товар. русск.-мал. арт., подъ управ. А. Л. Суходольскаго.
Въ воскресенье, 20 февр., пред. буд. два спект., днемъ по уменьшен. цѣнамъ „Запорожскій кладъ“, оп. въ 3 д. Ванченко. Вечер. по обыкнов. цѣн. „ДОРОГОЮ ЦІНОЮ“, др. въ 5 д. Тогобочнаго. Участв.: г-жи Дикова, Гриценко, Диденко и др.; гг. Суходольскій, Сабининъ, Василенко и др. Сегодня вечеромъ контръ-марки не дѣйствительны. Слѣдующ. спект. въ понедѣльникъ, 21, по уменьш. цѣнамъ, пред. буд. „Мазепа“, др. въ 5 д. и 6 карт., Мирославскаго. Во вторникъ, 22, въ бенефисъ артиста В. А. Василенко, пред. буд. въ 1-й разъ новая пьеса „СИЧОВЫЙ ОРЕЛЪ“, др. въ 4 д., соч. Доброскока. Касса откр. съ 10 ч. у. до оконч. Циркъ хорошо отапливается.
6587 1—1 Отвѣтств. расп. и режис. *А. Л. Суходольскій.*

Малый театръ. Товарищ. русск. оперет. арт. подъ упр. А. О. КАРАТАЕВА. Спектакль galla Сегодня, въ воскрес., 20 февр., бенефисъ гл. режиссера И. К. ВОРОНИНА съ уч. Е. Ф. КЕСТЛЕРЪ и Ю. В. РОССИНОЙ, предст. „Рѣдкая парочка“, оп. въ 3 д., и II. будетъ: двѣ оперетки, въ 1-й р. имѣющ. больш. усп. „МОННА ВАННА“, исп. б. 2-й ак. Участв.: г-жи: Гамалѣй, Кестлеръ, Россина, Суходольская, Саржинская; гг. Воронинъ, Волинъ, Дагмаровъ, Карасинскій, Любовъ, Мазуровъ, Рафальскій, Чугаевъ. Надняхъ пред. буд. въ 1-й р. „ДОЧЬ РЫНКА“, оп. въ 3 д., муз. Лекока. Готовится къ постановкѣ „Требизонская одалиска“, оп. въ 3 д., м. Оффенбаха. Нач. ровно въ 8 ч. в. Касса откр. съ 10 ч. до 2 д. и съ 5 до оконч. спект. Гл. кап. А. О. Каратаевъ. Гл. реж. К. И. Воронинъ. Управляющій Малымъ театромъ І. Ю. Португаловъ. 6620 1—1

Старшины Харьковскаго Коммерческаго Клуба
имѣютъ честь извѣстить, что ими назначенъ въ залахъ Клуба
СЕГОДНЯ, въ воскресенье, 20-го февраля 1905 года,
БОЛЬШОЙ МАСКАРАДЪ.
ПРІѢЗДЪ ВЪ 10½ ЧАС. ВЕЧЕРА. 6591 1—1

СОВѢТЪ СТАРШИНЪ Харьковскаго Собранія Приказчиковъ
(СУМСКАЯ УЛИЦА, д. КОЗЛОВА),
имѣетъ честь извѣстить гг. членовъ и посѣтителей Собранія, что въ пятницу, 25 февраля 1905 г.,
имѣетъ быть семейный вечеръ.
Во время танцевъ будетъ играть оркестръ 201-го Лебединскаго полка, подъ упр. капельм. Кроутъ. Члены Собранія съ двумя домами своего семейства имѣютъ входъ безплатный. Гости по рекомендаціи гг. членовъ Собранія платятъ за входъ: мужчины—1 р., дамы и студенты 70 к. Начало вечера въ 9 часовъ. Мужчинъ просятъ быть въ черныхъ сюртучныхъ парахъ. К. 2—1

СЕГОДНЯ, 20 ФЕВРАЛЯ, въ залѣ музык. училища,
въ пользу Общества попеченія о нуждающ. учащихся въ Харьк. музык. училищѣ имѣетъ быть
ПЕРВАЯ ЛЕКЦІЯ Р. В. ГЕНИКА
на тему **„ИЗЪ ЛѢТОПИСЕЙ ФОРТЕПІАНО“,**
съ музыкальными иллюстраціями. Начало въ 8 часовъ вечера. Билеты въ музыкальномъ магазинѣ Марѣчекъ (Московск. ул., № 18), а съ 6-ти час. веч. при входѣ въ залъ. 6019 1—1

Театръ-концертъ
Б-У-Ф-Ф-Ъ.
Дирекція В. В. Жаткина.
ЕЖЕДНЕВНО РАЗНОХАРАКТЕРНЫЕ ДИВЕРТИСМЕНТЫ.
Дебюты Тріо Доноуперленъ, г-жи ГЕРДИ, БРОКАРЪ, Тортони, Лимуръ, МАРКИЗА ДЕ МУНИ, Шурина, Пальмира, Жаннета и друг. 20 №№.
Главный администр. и режиссеръ *А. А. Ольшевскій.* 6050 2—2



Звѣринецъ, шотландскій В. САЛОМОНА циркъ и театръ обезьянъ
открытъ сегодня и ежедневно для осматриванія звѣрей и животныхъ съ 10 час утра до 11 час. веч.; кромѣ того, ежедневно даются большія разнообразныя представленія съ дрессированными львами, слономъ, обезьянами, пони и собаками, а также при участіи артистовъ. Начало въ будніе дни: въ 3, 6 и 8½ час. веч., въ праздничные дни въ 2, 4, 6 и 8½ час. веч. Кормленіе звѣрей ежедневно въ 8 ч. веч. Звѣринецъ содержитъ въ себѣ большую коллекцію рѣдкихъ экземпляровъ, какъ-то: хищныхъ, кровожадныхъ, травоядныхъ и млекопитающихъ звѣрей и животныхъ всѣхъ странъ свѣта. Подробности въ афишахъ.
6120 1—1 Съ почтеніемъ *В. Саломонъ.*

LE COMITÉ DE LA SOCIETE SUISSE DE BIENFAISANCE KHARKOFF
a l'honneur d'inviter tous les membres de la Société ainsi que tous les compatriots de vouloir bien assister à l'assemblée générale qui aura lieu samedi le 26 fevrier à 1 heure et demie chez le président de la Société Mr. Emile Grether rue Jekaterinoslawskaja, № 1. 6040 3—2

Комитетъ Харьковскаго Губернскаго Дворянскаго Общества Вспомоществованія
приглашаетъ г.г. членовъ Общества пожаловать въ очередное годичное Общее Собраніе сегодня, 20-го февраля, въ помѣщеніе Харьковскаго Дворянскаго Депутатскаго Собранія въ 8 часовъ вечера, для выслушанія отчета за 1904 годъ, избранія новаго члена комитета и члена ревизіонной коммиссіи, разсмотрѣнія текущихъ дѣлъ Общества и обсужденія другихъ могущихъ возникнуть вопросовъ. Настоящее Собраніе будетъ считаться дѣйствительнымъ при всякомъ числѣ собравшихся членовъ и постановленія его будутъ окончательныя. 5560 1—1

Безопасные ящики въ стальной кладовой
Харьковскаго Земельнаго Банка (Николаевская площадь, д. Банка) сдаются для храненія цѣнностей, отъ 8 до 30 рублей въ годъ за ящикъ. Абоненты имѣютъ доступъ къ своимъ ящикамъ отъ 10 до 3 часовъ дня во всѣ дни, когда Банкъ открытъ для другихъ операцій. К. 23—9

Комитетъ по присужденію премій,

учрежденныхъ Харьковскимъ Земельнымъ Банкомъ при Императорскомъ Харьковскомъ Университетѣ

въ память двадцатипятилѣтія царствованія Императора Александра II, объявляетъ, что на основаніи Высочайше утвержденнаго 1-го мая 1894 года положенія, назначеніе названныхъ премій имѣетъ цѣлью содѣйствовать изученію экономическаго состоянія части Россіи въ составѣ губерній: Харьковской, Воронежской, Курской, Черниговской, Полтавской, Екатеринославской, Херсонской, Таврической и области войка Донского, а также и другихъ сторонъ народной жизни въ связи съ экономическимъ положеніемъ данной мѣстности. Преміи—одна въ 1000 рублей и двѣ по 500 рублей—присуждаются одинъ разъ въ три года. Слѣдующее очередное присужденіе этихъ премій состоится въ началѣ февраля 1907 года, въ виду этого сочиненія для соисканія премій должны быть представлены въ Комитетъ не позже 19-го февраля 1906 года.

Сочиненія, представляемыя на конкурсъ, могутъ быть печатныя и писанныя. Первыя должны присылаться въ пяти экземплярахъ, а вторыя въ двухъ экземплярахъ. Кромѣ того, на конкурсъ допускаются только сочиненія, прежде нигдѣ не премированныя и вышедшія въ свѣтъ не раньше 1903 года (§ 11 положенія о преміяхъ).

Авторы, желающіе представить свои сочиненія для соисканія премій, благоволятъ присылать ихъ по адресу: г. Харьковъ, Университетъ, въ Комитетъ по присужденію премій въ память двадцатипятилѣтія царствованія Императора Александра II.

Подробныя условія, которымъ должны отвѣчать премируемыя сочиненія, см. въ подлинномъ положеніи о преміяхъ въ память двадцатипятилѣтія царствованія Императора Александра II, экземпляры котораго по требованію заинтересованныхъ лицъ высылаются немедленно предсѣдателемъ Комитета.

СЕГОДНЯ
въ помѣщеніи Дворянскаго Собранія
Лотерея-Аллегри
въ пользу исправительнаго пріюта. Начало въ 12 час. дня. Цѣна за входъ 15 к. А. 62 1—1

Харьковъ, Сергіевская площадь.
ПАНОРАМА ГОЛГОѲА
открыта ежедневно
отъ 9 ч. утра до 10 ч. веч.
Цѣна за входъ 1 рубль.
6132 1—1

Синемо-театръ. Сергіевская площадь, рядомъ съ панорамой Голгоѳа. Новая перемѣна картинъ. Выдающаяся картина, еще никѣмъ не показанная въ Харьковѣ—отъ Христіаніи къ сѣверному полюсу въ 6 карт., эта картина снята съ натуры путешественниками, которые разыскивали погибшаго Андрэ, а также и ночные воры въ 6 карт., и изъ русско-японской войны: послѣдній штурмъ горы, вторичное взятіе редута и много другихъ. Представленіе изъ 3-хъ больш. отдѣл. Начало отъ 2 ч. дня и до 10 ч. веч.—каждый часъ. Во время представленія и антрактовъ будетъ играть піанистъ Я. П. Лупашко. 6130 1—1

По уменьшенной цѣнѣ
музей янни.
ПАНОРАМА
1000 НОВОСТЕЙ.
Входъ 15 коп.
ЦИРКЪ НЕРОНА.
6129 1—1

Администрація по дѣламъ Товарищества на паяхъ „Е. К. Карпушкинъ и А. В. Авиловъ“,
допущенная Харьковскимъ Биржевымъ Комитетомъ, утверждена опредѣленіемъ Харьковскаго Окружнаго Суда отъ 3-го февраля 1905 г., вслѣдствіе чего уполномоченные кредиторами сего Товарищества присяжный повѣренный В. В. Семененко и помощникъ присяжнаго повѣреннаго Н. А. Алчевскій приглашаютъ гг. кредиторовъ въ Общее Собраніе, имѣющее быть въ г. Харьковѣ, на Соляниковскомъ пер., въ домѣ № 10, 6-го марта 1905 г., въ 3 часа дня, для избранія администраторовъ и выдачи администраціоннаго акта.
Могущіе явиться въ собраніе повѣренные кредиторовъ должны представить въ собраніе довѣренности, коими должно быть имъ предоставлено право на избраніе администраціи и подписаніе администраціоннаго акта. 5448 3—3

Попечительный Совѣтъ Харьковской Общины сестеръ милосердія Россійскаго Общества Краснаго Креста
извѣщаетъ членовъ Общины, что на 27-е февраля 1905 года въ 1½ ч. дня, въ помѣщеніи городской думы, назначается Общее собраніе. Обсужденію подлежатъ: 1) Отчетъ за 1904 годъ. 2) Смѣта на 1905 годъ. 3) Текущія дѣла. А. 54 3 2

ОТЪ ПРАВЛЕНІЯ
Харьковскаго Общества Взаимнаго Кредита.

По постановленію Совѣта на 7-е марта, въ 7 час. вечера, въ Городскомъ домѣ назначено годичное Собраніе гг. уполномоченныхъ Общества, обсужденію и рѣшенію котораго будутъ предложены:

1) ВЫСОЧАЙШАЯ благодарность за пожертвованіе на военныя нужды.

2 Отчетъ объ операціяхъ за 1904 годъ.

3) Доклады Совѣта и Ревизіонной Коммиссіи.

4) Смѣта расходовъ на 1905 годъ.

Этому-же собранію предстоитъ избрать:

а) Двухъ членовъ Правленія, взамѣнъ выбывающаго по очереди А. М. Максимова и умершаго Я. Э. Гана.

б) Двухъ депутатовъ Совѣта, взамѣнъ выбывающихъ по очереди И. К. Мустафина и М. А. Стахорскаго, и третьяго, взамѣнъ П. П. Назарьева, если въ виду продолжительной болѣзни его Собраніе въ интересахъ дѣла признаетъ необходимымъ уволить г. Назарьева до срока.

в) Трехъ членовъ Ревизіонной Коммиссіи и трехъ кандидатовъ къ нимъ.

Если 7 марта Собраніе не состоится, за неприбытіемъ опредѣленнаго (§ 30 Устава) числа уполномоченныхъ, то второе Собраніе, дѣйствительное при всякомъ числѣ явившихся уполномоченныхъ, будетъ происходить 9-го марта въ тѣ же часы и въ томъ-же помѣщеніи К. 2—1

Товарищество табачной фабрики Я. С. Кушнарева,
въ Ростовѣ н./д. Смотри 8 стр. 6504 3—1





Пріятнаго вкуса, дѣйствуетъ успокоительно при нервныхъ болѣзняхъ. Нѣсколько капель на кускѣ сахару или кофейной ложкѣ, принятыя послѣ ѣды, дѣйствуютъ возбуждающимъ образомъ при разслабленіи желудка.

Продается въ Русскомъ Фармацевтическ. Обществѣ, у Щавинскаго и во всѣхъ лучшихъ аптекахъ г. Харькова.
М. 6—3

ДОКТОРЪ МЕДИЦИНЫ С. Н. СОВѢТОВЪ
принимаетъ спеціально по нервнымъ и внутреннымъ болѣзнямъ, ежедневно 9—10½ ч. ут. и 5—7 веч. Сумская, д. № 31. Телефонъ 1116.
6003 4—2

ДОКТОРЪ МЕДИЦИНЫ б. ПРОФЕССОРЪ Л. Л. БАРТЕНЕВЪ.
СИФИЛИСЪ, МОЧЕПОЛОВЫЯ и ВНУТРЕННІЯ БОЛ. Лопатинскій переул., по Рыбной, д. Коровина, № 7. 9—12 ут. и 5—7 веч. 5801 5—5
М. 26—25

Докторъ РАБИНОВИЧЪ.
Сифилисъ, кожн. и мочепол. Отъ 9—12 и 5—8 ч. Противъ Астраханской гостинницы, д. Альшвангъ. 5415 4—4

Быкъ ШВИЦЪ, коровa и телки продаются. Письменно: Чугуевъ, Таранову-Бѣлозерову. 4348 4—3

ДѢЙСТВІЯ ПРАВИТЕЛЬСТВА.

ВЫСОЧАЙШИМЪ ПРИКАЗОМЪ

по военному вѣдомству, 13 февраля, утверждается по пѣхотѣ назначеніе главнокомандующимъ всѣми сухопутными и морскими вооруженными силами, дѣйствующими противъ Японіи, числящагося по армейской пѣхотѣ, исправляющаго должность корпуснаго интенданта 10 армейскаго корпуса, подполковника **Эрдмана**—исправляющимъ должность помощника интенданта 3 манчжурской арміи.

По вѣдомству Министерства Внутреннихъ Дѣлъ, 12 февраля, производятся, за выслугу лѣтъ, со старшинствомъ: изъ коллежскихъ ассессоровъ въ *надворные совѣтники*; предсѣдатель волчанской уѣздной земской управы **Задонскій**—съ 23 марта 1904 г.; уѣздные исправники: изюмскій, баронъ **Раушъ-фонъ-Траубенбергъ**—съ 1-го сентября 1904 г. и волчанскій, **Мячковъ**—съ 16-го октября 1904 г.; помощникъ зміевского уѣзднаго исправника **Тамара**—съ 20-го мая 1904 г.; секретарь управленія харьковскаго полиціймейстера **Пуковскій**—съ 6-го мая 1904 г.; изъ губернскихъ въ *коллежскіе секретари*: и. д. дѣлопроизводителя харьковскаго губернскаго правленія **Воронинъ**—съ 11-го сентября 1904 г.; приставъ гор. Славянска **Даниловъ**—съ 19-го февраля 1904 г.; изъ коллежскихъ регистраторовъ въ *губернскіе секретари* регистраторъ лебединскаго уѣзднаго полицейскаго управленія **Андріевскій**—съ 27 марта 1904 г.; въ *коллежскіе регистраторы*: канцелярскіе служители: харьковскаго губернскаго правленія: **Карташевскій**—съ 27 августа 1904 г. и **Рабченко**—съ 9-го ноября 1903 года и канцелярій уѣздныхъ предводителей дворянства: лебединскаго, **Копфъ**—съ 12-го мая 1904 г. и сумского, **Алферовъ**—съ 18-го ноября 1901 г.; столоначальники уѣздныхъ полицейскихъ управленій: лебединскаго **Прокоповичъ**—съ 3-го іюня 1904 г. и богодуховскаго, **Поповъ**—съ 17-го іюня 1904 г.; околоточные надиратели харьковской городской полиціи: **Хижняковъ**—со 2-го апрѣля 1904 г. и **Журкинъ**—съ 10-го сентября 1904 г.

Телеграммы.

Петербургъ, 19 февраля.

ВСЕПОДДАННѢЙШІЯ ТЕЛЕГРАММЫ

генералъ-адъютанта Куропаткина

на имя

ЕГО ИМПЕРАТОРСКАГО ВЕЛИЧЕСТВА.

I.

Отъ 17-го февраля 1905 года.

Сегодня, около 3-хъ часовъ дня, нашъ отрядъ при выходѣ изъ селенія въ 4-хъ верстахъ восточнѣе Салинпу встрѣченъ былъ огнемъ изъ послѣдней деревни. Движеніе противника противъ нашего отряда было вскорѣ остановлено. Сегодня же противникъ энергично велъ наступленіе въ обхватъ нашего праваго фланга. На фронтѣ селеній Сахепу и Люцзятунь японцы послѣ сильной артиллерійской подготовки, переходили нѣсколько разъ въ атаку, но съ большими потерями были отбиваемы. Противъ нашихъ позицій на фронтѣ Эрдагоу-Кандолисанъ противникъ сегодня ограничился артиллерійской стрѣльбой. Гаотулинскую позицію японцы упорно атаковали и овладѣли однимъ изъ передовыхъ укрѣпленій, изъ котораго были выбиты нами контръ-атакой, однако, въ виду полнаго разрушенія этого укрѣпленія, оно, по приказанію, было оставлено нами. Лѣво-фланговой отрядъ нашихъ армій японцы сегодня нѣсколько разъ атаковали и въ первомъ часу дня послѣ рукопашнаго боя заняли сопку въ центрѣ позиціи. Наши части, перейдя снова въ контръ-атаку, выбили японцевъ и утвердились на ближайшемъ къ сопкѣ гребнѣ. Отрядъ нашъ у с. Куляза отбилъ съ громадными для японцевъ потерями 5 яростныхъ атакъ на его правый флангъ и перешелъ въ наступленіе.

Объ изложенномъ всеподданнѣйше доношу Вашему Императорскому Величеству.

II.

Отъ 18-го февраля 1905 года.

Начатое вчера, вечеромъ, наступленіе противъ японцевъ, занимавшихъ селеніе Салинпу и ближайшія къ югу деревни, продолжалось и сегодня съ утра. Въ то же время къ Мукдену прибыли подкрѣпленія. На фронтѣ нашихъ позицій на фронтѣ Эрдагоу-Кандолисанъ противникъ сегодня дѣйствій не производилась. Онъ обстрѣливались только артиллерійскимъ огнемъ. Позиціи лѣваго фланга въ районахъ Янситунъ-Кандолисанъ японцы атаковали сегодня съ ранняго утра. Въ послѣдней и четвертой атакѣ въ 10 часу утра съ ихъ стороны введено было въ бой болѣе 20 батальоновъ. Всѣ атаки отбиты съ большими потерями для японцевъ. По донесенію начальника этого участка, масса ихъ труповъ осталась предъ нашей позиціей. На нѣкоторыхъ участкахъ дѣло доходило и до штыковъ. Гаотулинскую позицію противникъ атаковалъ сегодня съ утра, но объ его атаки были отбиты съ большими для японцевъ потерями. Передніе ряды японцевъ, атаковавшихъ правый флангъ позиціи, одѣты были въ форму нашего Чембарскаго полка, находящагося на Гаотулинской позиціи. Третья атака на правый флангъ позиціи была также отбита, причемъ японцы подходили къ нашимъ укрѣпленіямъ на 200 шаговъ. Лѣво-фланговый отрядъ японцы атаковали сегодня три раза: въ 9 часовъ утра, въ 3 часа и въ 5-мъ часу дня. Особенно энергично велась и доходила до штыковъ послѣдняя атака, но и она отбита съ большимъ для противника уономъ. Раненъ, но остался въ строю начальникъ штаба 71-й дивизіи подполковникъ Хростицкій.

Вчера отъ Имени Вашего Императорскаго Величества благодарилъ молодецкія войска лѣво-фланговаго отряда.

Потери японцевъ, атакующихъ нашъ лѣво-фланговый отрядъ, такъ велики, что изъ своихъ труповъ они скадываютъ себѣ брустверa.

Объ изложенномъ всеподданнѣйше доношу Вашему Императорскому Величеству.

Нашихъ корреспондентовъ.

***Тавагоузы,** 19 февраля. 17 февраля бой продолжался по всему фронту и на флангахъ. 16 февраля на лѣвомъ флангѣ около деревни Хуанди японцы шесть разъ атаковали наши позиціи. Въ этомъ мѣстѣ мы остались побѣдителями, отразивъ блестяще всѣ попытки врага. На этихъ позиціяхъ выбыли изъ строя 11 офицеровъ. Потери японцевъ исчисляются въ 10,000 чел. Есть основаніе предполагать, что одна сильная японская колонна пошла въ обходъ нашего лѣваго фланга, но обходъ предпринятъ дальній. Съ нашего праваго фланга извѣщаютъ, что японцы сильно насѣдаютъ на наши правофланговыя позиціи. Отчаянно ревутъ орудія.

***Мукденъ,** 19-го февраля. Новое мукденское сраженіе началось по почину японцевъ. Пока всѣ атаки главныхъ позицій и большинство на передовыя отбиты. Ночью можно ожидать новыхъ атакъ. Наши солдаты дерутся спокойно и увѣренно каждый въ своей сферѣ. Мы сильны при оборонѣ. Японцы лихо наступаютъ. Потери японцевъ уже громадны на глазъ, наши—не считаны. Утромъ прошло 14 офицеровъ и 1,074 солдата. Есть донесенія о совершенно уничтоженныхъ отрядахъ японцевъ. Настроеніе приподнятое.

*— Японскія колонны, двигающіяся отъ Ляохэ въ направленіи къ Синминтину, встрѣтились 17 февраля съ нашими войсками, гдѣ продолжается до настоящей минуты упорный бой. Результаты неизвѣстны. Синминтинъ занятъ японцами.

* — Ципхеченскій отрядъ генерала Ренненкампфа, несмотря на большія потери, послѣ упорнаго боя сохранилъ свои позиціи. Особенно отличился Черноярскій полкъ. Правый флангъ Данилова, дѣйствующій восточнѣе Ренненкампфа, былъ нѣсколько разъ энергично атакованъ непріятелемъ, который отбитъ съ громадными потерями. На лѣвомъ флангѣ рота японцевъ уничтожена, 16 февраля потери отряда 300 человѣкъ. Отрядъ Любавина, дѣйствующій на правомъ флангѣ Данилова, задержалъ въ двухъ верстахъ отъ Томушаня командующую надъ всей мѣстностью высоту, которая въ теченіе ночи два раза переходила изъ рукъ въ руки и послѣ упорнаго боя окончательно осталась за нами. Есть свѣдѣнія, что непріятель вездѣ отбитъ. Наши потери должны быть значительны, непріятельскія—громадны, благодаря упорству наступленія.

Петербургъ, 19 февраля. Высочайшій рескриптъ на имя Министра Внутреннихъ Дѣлъ встрѣченъ населеніемъ столицы съ большой радостью.

— Изъ Парижа телеграфируютъ, что японская колонна, дѣйствующая въ обходъ русской арміи у Мукдена, насчитываетъ 50,000 чел. Оттуда же сообщаютъ что Ойяма недоволенъ медлительностью ближайшихъ подчиненныхъ и требуетъ отъ нихъ большей рѣшительности дѣйствій.

— Сегодня прибылъ изъ Парижа капитанъ 2-го ранга Кладо.

— Начальники петербургскихъ высшихъ учебныхъ заведеній ходатайствуютъ разрѣшить имъ періодическія собранія.

— Предполагается увеличеніе налога на керосинъ.

Агентскія телеграммы.

***Сахетунъ,** 19 февраля. 18 февраля японцы продолжали атаковать наши позиціи лѣваго фланга, но безрезультатно. (ПА).

* — 18 февраля, ночью продолжались бои на лѣвомъ флангѣ. Съ утра идетъ бой съ обходной колонной японцевъ у Жилинпу; оттуда слышны залпы артиллеріи. Сильный западный вѣтеръ носитъ тучи пыли. Бой по всему фронту принимаетъ все болѣе и болѣе рѣшительный характеръ. (ПА).

Владивостокъ, 19-го февраля. 2,000 японцевъ высадились въ Шенгуджинѣ, въ сѣверной Кореѣ. Десантъ доставленъ пароходами безвоенныхъ судовъ. Флотилія японскихъ миноносцевъ, подходившая недавно къ Владивостоку, повидимому, прикрывала высадку десанта и разбрасывала мины. (ПА)

* **Армія генерала Куроки,** 19 февраля (4 марта). Сраженіе идетъ благопріятно для японцевъ. Теперь японцы занимаютъ часть первой линіи русскихъ, на холмахъ по ту сторону Шахэ. (ПА).

* **Главная квартира Оку** 19 февраля (4 марта). („Аг. Рейтера"). На разсвѣтѣ, послѣ ожесточеннаго штыкового боя, японцы заняли Чжантанъ. Первоначально они проникли въ селеніе Ликаху, противъ Чжантана, затѣмъ, около 10 часовъ вечера, заняли окрестныя селенія, въ 2 часа ночи занято Петайцзы, въ семи миляхъ восточнѣе Чжантаня, на разсвѣтѣ Цапудзы и Хашихъ, на сѣверо-востокѣ. Всего японцы продвинулись у праваго русскаго фланга на 9 милль. (ПА).

*— („Аг. Рейтера"). 17 февраля японскіе аванпосты въ 500 метрахъ къ сѣверу отъ Аппатая произвели атаку и взяли русскія укрѣпленія. Японскій уронъ, понесенный войсками 16 февраля, ночью, и 17 февраля, утромъ,—2,000 человѣкъ. Лѣвая русская армія заняла 16 февраля, ночью, Суфантай. Къ сѣверо-западу частая бомбардировка изъ осадныхъ орудій продолжается. (ПА).

* **Токіо,** 19 февраля (4 марта). Бомбардировка главныхъ русскихъ позицій продолжается. Японцы пользуются тяжелыми орудіями. Многія русскія позиціи сильно укрѣплены и, чтобы взять ихъ, нужно примѣнять пріемы осады. (ПА).

*— Ужасная бомбардировка лѣваго русскаго фланга продолжалась 16 февраля. Японцы примѣнили артиллерію крупнаго калибра. Генералъ Ноги подкрѣпилъ армію Оку, пытавшуюся отрѣзать линію сообщеній русскихъ. Неизбѣженъ страшный бой въ самомъ непродолжительномъ времени. (РА).

*— *(Оффиціально).* Силы русскаго отряда, дѣйствующаго противъ японцевъ въ мѣстности у Шеньчена, кажется, постепенно увеличиваются въ направленіи къ Бенсиху. Японцы заняли позиціи къ востоку отъ Каотулинскаго перевала и Чанкоу. Русскій отрядъ, стоящій фронтомъ возлѣ Вайтошана, произвелъ незначительныя ночныя атаки. Обширная контръ-атака на лѣвомъ берегу Хунхэ отражена. Русскіе въ Чантанѣ и Шуфантаѣ уже приняты были отступить. Съ 17 февраля японцы бомбардируютъ весь русскій фронтъ изъ тяжелыхъ орудій. (РА).

— („Аг. Рейтера"). Англійскій пароходъ „Избіабей", направлявшійся во Владивостокъ съ углемъ, захваченъ японцами 14 февраля. (ПА).

— („Аг. Рейтера"). Оффиціальныхъ сообщеній съ театра войны не получено. Извѣстно лишь, что по всему фронту, на протяженіи около 90 миль, идетъ энергичная дѣятельность, но сомнительно, началось ли генеральное сраженіе. Скоро ожидается серьезное дѣло въ Циннентаѣ, гдѣ русскіе сосредоточили свыше 2 дивизій съ многочисленными орудіями. По неоффиціальнымъ донесеніямъ, японскіе авангарды уже дошли до передовыхъ укрѣпленій Циннентая, но главная квартира молчитъ. Русскіе, повидимому, сосредоточиваются въ центрѣ на своемъ лѣвомъ флангѣ, стягивая войска праваго фланга. Артиллерія обѣихъ сторонъ поддерживаетъ сильный огонь. (ПА).

— Главная квартира сообщаетъ, что сраженіе идетъ на правомъ флангѣ и въ центрѣ. На лѣвомъ флангѣ японцы удерживаютъ занятыя ими позиціи и разбили русскихъ у Синминтина. (ПА).

— Отражено нѣсколько русскихъ контръ-атакъ. Въ центрѣ проявляется энергичная дѣятельность. Оба японскихъ фланга съ каждымъ днемъ оттѣсняютъ русскихъ сѣверу. (РА).

Чифу, 19 февраля (4 марта). Изъ Портъ-Артура пришла джонка съ персоналомъ дальнинской больницы; прибыли старшій врачъ Надпорожскій, доктора Садомцевъ и Эдельбергъ, 2 сестры милосердія и 9 служащихъ. Егермейстеръ Балашовъ получилъ въ Портъ-Артурѣ 9,000 ящиковъ съ одеждой и припасами, отправленные русскимъ правительствомъ для русскихъ инвалидовъ въ Дальній. Оставшіеся снаряды вывозятъ на джонкахъ въ Инкоу. Сданное оружіе доставляется въ Дальній. На фортахъ идетъ дѣятельная работа. Изрѣдка слышны сильные взрывы въ направленіи Волчьей горы. Помѣщеніе, и питаніе русскихъ раненыхъ и уходъ въ военныхъ госпиталяхъ очень плохи и вызвали протестъ русскихъ врачей, послѣ чего положеніе нѣсколько улучшилось. Китайцевъ всѣхъ переписали и назначили старшинъ. Части войскъ отбываютъ въ сѣверную армію. Маріинская община Краснаго Креста продолжаетъ свою дѣятельность. (ПА).

* **Суда,** 19 февраля (4 марта). („Аг. Рейтера"). Контръ-миноносецъ „Рѣзвый" ушелъ въ Пиреи. (ПА).

* **Канея,** 19 февраля (4 марта). („Аг. Рейтера"). Русскій транспортъ „Малайя" ушелъ въ Севастополь. (ПА).

* **Лондонъ,** 19 февраля (4 марта). Предъявленныя русскому правительству требованія въ пользу британскихъ моряковъ, пострадавшихъ при инцидентѣ въ Сѣверномъ морѣ, составляютъ сумму въ 65,000 фунтовъ стерлинговъ. (ПА).

*— Опубликованы свѣдѣнія, изъ которыхъ видно, что расходы на народное образованіе въ нынѣшнемъ году увеличились на 416,000 фунтовъ. (ПА).

*— Въ палатѣ лордовъ происходили любопытныя для Англіи пренія относительно ограниченія свободы печати. Они имѣли чисто академическій характеръ и не привели ни къ какимъ результатамъ. По поводу инцидента съ гулльскими рыбаками въ Сѣверномъ морѣ Элленборо обратилъ вниманіе на опасныя послѣдствія, которыя могло бы имѣть распространеніе извѣстій за нѣсколько часовъ до начала войны, и предложилъ первому лорду адмиралтейства обезпечить за собой возможность на законномъ основаніи прекращать опубликованіе свѣдѣній о подобныхъ обстоятельствахъ. Сельборнъ, назначенный губернаторомъ Южной Африки, полагаетъ, что опасность преувеличена. Онъ не видитъ возможности такъ измѣнить законъ, чтобы помѣшать распространенію вредныхъ извѣстій, хотя, правда, Японія не имѣла бы такого успѣха, если бы была лишена возможности прекращать подобную гласность. (РА)

— На выборахъ въ Бутширѣ побѣдилъ либералъ. (ПА).

— Чемберленъ произнесъ многозначительную рѣчь въ собраніи союза сторонниковъ тарифной реформы; онъ сказалъ, что пораженіе его партіи на дополнительныхъ выборахъ за послѣдніе мѣсяцы является слѣдствіемъ робкаго, нерѣшительнаго образа дѣйствій кандидатовъ, которые наполовину были на сторонѣ Бальфура. Всѣ тѣ лица, которыя рѣшительно слѣдовали за нимъ, побѣдили. Чемберленъ какъ бы приглашаетъ приверженцевъ правительства покинуть Бальфура и перейти окончательно на его сторону. Если этотъ маневръ будетъ имѣть успѣхъ, то на общихъ выборахъ слѣдуетъ ожидать неизбѣжнаго пораженія Бальфура. (РА).

* **Пекинъ,** 19 февраля (4 марта). Администраціи провинцій сдѣлано распоряженіе не выдавать японскимъ монахамъ охранныхъ паспортовъ, такъ какъ японскіе миссіонеры сѣютъ только смуту среди населенія, подстрекая его противъ династіи. (ПА).

* **Парижъ,** 19 февраля (4 марта). 25 торговыхъ палатъ обратились къ министрамъ торговли и иностранныхъ дѣлъ съ письмами, жалуясь, что французская промышленность пострадала отъ русско-японской войны. (ПА).

*— Корреспондентъ „Temps" сообщаетъ изъ Токіо, что, несмотря на всѣ старанія, онъ не получилъ разрѣшенія посѣтить русскихъ плѣнныхъ. Онъ полагаетъ, что японцы опасались этого посѣщенія. (ПА)

* **Берлинъ,** 19 февраля (4 марта). Адмиралъ Шпаунъ высказалъ газетнымъ корреспондентамъ въ Вѣнѣ, что гулльская коммиссія не была судомъ и не постановляла приговора, но высказала лишь свое мнѣніе. Адмиралъ Рожественскій имѣлъ полное основаніе опасаться замаскированныхъ миноносцевъ. (РА)

— По особому желанію императора американскій посолъ въ Берлинѣ Тауеръ приглашенъ къ участію въ кильскихъ торжествахъ. Приглашеніе считается выраженіемъ дружественныхъ чувствъ императора по отношенію къ Америкѣ. (РА).

— Въ рейхстагѣ будетъ внесено новое требованіе объ ассигнованіи 55 милліоновъ на военные расходы по африканской экспедиціи. (РА).

— Свадьба кронпринца состоится въ первой трети іюня. (РА).

* **Римъ,** 19 февраля (4 марта). Обструкція на желѣзнодорожныхъ линіяхъ въ Римѣ фактически окончена. (ПА).

* **Вѣна,** 19 февраля (4 марта). „Neues Wiener Tageblatt" сообщаетъ, что въ Бѣлградѣ, несмотря на оффиціальное опроверженіе, убѣждены, что между Сербіей и Болгаріей состоялось не только соглашеніе экономическое, но и политическій договоръ. Черногорія стоитъ совершенно въ сторонѣ. Договоръ касается Македоніи, не упоминая объ автономіи и не разграничивая сферы интересовъ. (ПА).

— „Fremdenblatt", обсуждая Манифестъ и рескриптъ Государя Императора, говоритъ, что цѣль Манифеста—успокоеніе. Рескриптъ прозвучитъ по всей странѣ радостной вѣстью. (ПА).

Константинополь, 18 февраля (4 марта). Командиръ австрійской эскадры будетъ принятъ султаномъ. Эскадра уйдетъ 21 февраля. (ПА).

— Улаженіе патріаршаго кризиса поручено патріарху. (ПА).

Бѣлградъ, 19 февраля (4 марта). Здѣсь называютъ оскорбленіемъ балканскихъ народовъ приписываемое Англіи намѣреніе предложить, вопреки мюрцштегскому соглашенію, возстановленіе спокойствія въ Македоніи губернаторами вмѣстѣ съ европейской коммиссіею. Предложеніе признается плодомъ ошибочной болгарской политики, устраняющей Сербію отъ участія въ македонскихъ дѣлахъ. (ПА).

— Судъ приговорилъ Балугджича за оскорбленіе Пашича и Пачука къ штрафу въ 600 франковъ и за диффамацію къ 3-хъ-мѣсячному тюремному заключенію. (РА).

* **Тріестъ,** 19 февраля (4 марта). („Correspondenz Bureau"). Газеты сообщаютъ, что у черногорской границы близъ Спицы произошло столкновеніе австрійской стражи съ вооруженными черногорцами. Убиты черногорецъ и австріецъ. Австрійскими и черногорскими властями производится разслѣдованіе. (ПА).

Петербургъ, 19-го февраля. Газеты восторженно привѣтствуютъ Высочайшій рескриптъ на имя Министра Внутреннихъ Дѣлъ, признавая появленіе его событіемъ величайшей важности, благотворныя послѣдствія котораго не замедлятъ появиться. (ПА).

— Въ ближайшемъ будущемъ департаментъ законовъ предполагаетъ приступить къ разсмотрѣнію вопроса объ авторскомъ правѣ на литературныя, музыкальныя и художественныя произведенія. (ПА).

— Вслѣдствіе скопленія на Самаро-Златоустовской жел. дорогѣ излишка 2,000 груженыхъ вагоновъ, слѣдующихъ на западъ, она пріостановила на нѣкоторое время пріемъ груженыхъ вагоновъ отъ Сибирской дороги съ цѣлью предотвращенія закупорки движенія. (ПА).

— Несмотря на распространившіеся слухи объ ожидаемыхъ безпорядкахъ, день прошелъ спокойно. (ПА).

— Персидская миссія опровергаетъ сообщеніе „Петербургскаго Агентства" изъ Тифлиса, что персидское правительство ведетъ переговоры съ англійскимъ относительно крупнаго займа; это извѣстіе вымышлено въ Тегеранѣ, гдѣ ни о какомъ крупномъ займѣ не думаютъ. (РА).

* **Москва,** 19 февраля. Защитникъ Портъ-Артура генералъ Горбатовскій въ бесѣдѣ съ нашимъ корреспондентомъ высказалъ, что главная причина паденія Портъ-Артура—разрушительныя дѣйствія 11-ти дюймовыхъ гранатъ. (ПА).

*— Генералъ Горбатовскій разсказываетъ, что въ Портъ-Артурѣ въ началѣ осады гарнизона было 42,000. Онъ руководилъ оборономъ восточнаго фронта. Къ концу осады подъ ружьемъ находилось 10,000; многіе были больны цынгою и еле держались на ногахъ. Укрѣпленія Портъ-Артура были далеко не закончены. Приходилось работать во время осады. Японцы стрѣляли безпрерывно. Часы затишья предвѣщали штурмы. Съ сентября гарнизонъ сталъ питаться кониной. Чѣмъ болѣе суживалось кольцо осады, тѣмъ труднѣе было гарнизону. Наконецъ, японцамъ, благодаря прекрасному оборудованію Дальняго, удалось подвезти одинадцати-дюймовыя пушки. Орудія эти употреблялись въ сухопутной войнѣ въ первый разъ. Наши укрѣпленія не могли ихъ выдерживать. По ночамъ солдаты исправляли поврежденія на передовыхъ позиціяхъ. Генералы и офицеры хотѣли раздѣлить общую участь плѣнныхъ и ѣхать въ Японію, но узнали, что тамъ они будутъ разобщены отъ своихъ воинскихъ частей, и потому возвратились въ Россію. (РА).

— Сюда прибылъ изъ Петербурга, направляясь въ Армавиръ, Великій Князь Николай Николаевичъ. (ПА).

*— Служащіе въ банковыхъ учрежденіяхъ Москвы объединились, чтобы добиться повышенія окладовъ мелкимъ служащимъ. (ПА).

*— Губернское земское собраніе постановило учредить двѣ преміи, по 1,000 рублей каждая, имени Шнейдера за лучшія работы по приложенію высшей математики къ огневому страхованію и за разработку правовыхъ отношеній между страхователемъ и страховщикомъ. (РА).

— Въ виду интереса, который возбуждаютъ среди иностранцевъ кустарныя издѣлія въ древне-русскомъ вкусѣ, губернское земское собраніе постановило открыть при земскомъ кустарномъ музеѣ особый отдѣлъ для собиранія и храненія образцовъ издѣлій древне-русскаго художественнаго творчества, преимущественно сѣверныхъ губерній. (РА).

Собраніе акціонеровъ нижегородскаго земельнаго банка постановило выдавать 42 руб. на акцію въ счетъ дивиденда. (ПА).

— Вслѣдствіе не прекращающихся слуховъ о возможности насилій нѣкоторой части населенія надъ учащейся молодежью, градоначальникъ разъясняетъ, что слухи эти не имѣютъ серьезныхъ основаній; будутъ приняты мѣры къ недопущенію насилій, съ чьей бы стороны таковыя не проявлялись. (ПА).

— Въ 2 час. пополудни въ городѣ было спокойно; жизнь течетъ мирнымъ порядкомъ. (ПА).

— Въ Москвѣ все тихо. (РА).

— Въ виду нарушенія торговымъ договоромъ съ Германіей экономическихъ интересовъ русскаго населенія, сельскохозяйственное Общество признало необходимымъ организовать союзъ изъ различныхъ обществъ, который отстаивалъ бы экономическіе, гражданскіе и политическіе интересы. (РА).

* **Тифлисъ,** 19 февраля. Согласно приказу главноначальствующаго, Баку и Бакинская губернія объявлены на военномъ положеніи. Генералъ-адъютанту князю Амилахвари предложено вступить въ исправленіе обязанностей генералъ-губернатора по городу Баку и Бакинской губерніи.

— Оффиціально сообщается, что въ теченіе послѣднихъ 3 лѣтъ въ Гуріи и сосѣднихъ мѣстностяхъ возникло сначала огромное движеніе крестьянъ противъ помѣщиковъ, а потомъ явно противо-правительственное возмущеніе, сопровождавшееся рядомъ политическихъ убійствъ и покушеній на убійство правительственныхъ и общественныхъ должностныхъ и духовныхъ лицъ, а также разбойныхъ нападеній и поджоговъ. Примѣнявшіяся главнымъ кавказскимъ начальствомъ мѣры для успокоенія населенія не привели къ желательнымъ результатамъ; преступная пропаганда не прекращалась и въ настоящее время обратилась въ явное возстаніе противъ законнаго порядка. Вслѣдствіе сего главное кавказское начальство вынуждено было прибѣгнуть къ чрезвычайной мѣрѣ: состоявшимся 18-го февраля приказомъ Озургетскій уѣздъ, Кутаисской губерніи, и Кинтрижскій участокъ, Батумской области, изъяты изъ вѣдѣнія кутаисскаго и батумскаго губернаторовъ и подчинены въ гражданскомъ отношеніи, впредь до возстановленія полнаго спокойствія, генералъ-маіору Алиханову, въ распоряженіе котораго командированъ воинскій отрядъ. Предварительно, однако, исполняющій обязанности главноначальствующаго гражданскою частью на Кавказѣ призналъ возможнымъ прибѣгнуть къ послѣднему средству для вразумленія населенія—убѣжденію подчиниться законамъ и установленнымъ властямъ. Съ этой цѣлью генераломъ Маламой посланъ въ Озургетскій уѣздъ тайный совѣтникъ Султанъ Крымъ-Гирей, которому поручено объѣхать всѣ сельскія общества Гуріи, ознакомиться съ нуждами населенія, выяснить причины неудовольствія и объявить, что всѣ законныя и справедливыя ходатайства, если они окажутся въ предѣлахъ власти главноначальствующаго, будутъ удовлетворены немедленно, ходатайства же, выходящія изъ предѣловъ правъ мѣстной власти, будутъ доведены до свѣдѣнія Его Императорскаго Величества. (РА).

Владикавказъ, 19 февраля. Исполняющій должность начальника области Ржеусскій принималъ 17 февраля представителей армянъ и мусульманъ, во главѣ съ духовенствомъ и персидскимъ вице-консуломъ, выразилъ сожалѣніе по поводу бакинскихъ событій и просилъ содѣйствовать возстановленію братскихъ отношеній и устраненію недоразумѣній между народностями. (ПА).

— Устраивается благотворительный вечеръ въ пользу пострадавшихъ въ Баку, безъ различія національностей. Въ армянскихъ церквахъ и въ мусульманскихъ мечетяхъ служатся панихиды. (ПА).

Эривань, 19 февраля. Вчера въ 7 ч. вечера убитъ на улицѣ губернскій врачъ Аразовъ; убійцы скрылись. (ПА).

Тверь, 19 февраля. Въ губернской земской управѣ, въ присутствіи служащихъ, отслужена панихида по Императорѣ Александрѣ II. (ПА).

Варшава, 19 февраля. Высочайшій Манифестъ расклеенъ на улицахъ. (ПА).

— Оффиціальными свѣдѣніями установлено, что въ Варшавѣ на фабрикахъ и въ мастерскихъ, за небольшими исключеніями, возобновились работы. (ПА).

* **Одесса,** 19 февраля. Прибывшій въ числѣ прочихъ портъ-артурцевъ прапорщикъ Берігъ подтверждаетъ, что генералъ Кондратенко не былъ разорванъ снарядомъ, а задохся отъ газа разорвавшагося снаряда. (ПА).

— Скончался скоропостижно въ городской думѣ мѣстный старожилъ, выдающійся дѣятель князь Гагаринъ, учредитель Черноморско-Дунайскаго пароходства. (РА).

Симбирскъ, 19 февраля. Служащіе торговопромышленныхъ предпріятій въ Сызрани, спокойно обсудивъ вопросы о сокращеніи рабочаго дня до 11 часовъ и улучшеніи быта малолѣтнихъ служащихъ, обратились къ думѣ и хозяевамъ съ просьбой исполнить эти требованія. (ПА).

Гельсингфорсъ, 19 февраля. Вечеромъ 17 февраля трое неизвѣстныхъ, прилично одѣтыхъ людей напали на констабля, бывшаго на посту; отъ удара кастетомъ констабль упалъ безъ чувствъ; злоумышленники били лежащаго кастетами и ногами и ранили выстрѣломъ изъ револьвера. Злоумышленники скрылись. Раненаго посѣтилъ управляющій губерніей. (РА).

Рига, 19 февраля. Въ городѣ настроеніе весьма тревожное. Окна магазиновъ закрываются наскоро сдѣланными ставнями; многіе боятся выходить въ виду слуховъ, будто бы будутъ произведены крупные безпорядки. (РА).

Тюмень, 19 февраля. Въ послѣднемъ собраніи ялуторовскаго отдѣла московскаго Общества сельскаго хозяйства постановлено ходатайствовать о желательности введенія земства въ Сибири и участія въ обсужденіи этого вопроса представителей Сибири. (РА).

Коммерческая.

Петербургъ, 19 февраля. Биржа прошла при весьма твердомъ настроеніи и дружномъ спросѣ на всѣ дивидендныя бумаги; съ фондами и выигрышными тверже. Новый заемъ 95³/₄, 4% рента 89³/₄, 1-й выигрышный заемъ 396, второй 326, третій 272¹/₂; акціи: волжско-камскія 886, юго-восточныя 129, путиловскія 123, маштаковскія 223.

Съ хлѣбомъ на русскихъ рынкахъ въ общемъ устойчиво; въ камскомъ районѣ довольно оживленно; спрашиваютъ овесъ для экспорта; на средневолжскихъ рынкахъ съ пшеницей понижательно, въ центрѣ съ рожью крѣпко; заграницей крѣпнетъ. Въ Берлинѣ пшеница 1 р. 35¹/₈ к., рожь 1 р. 9⁵/₈ к., овесъ 1 р. 6³/₄ к.

На иностранныхъ фондовыхъ рынкахъ крѣпче, съ русскими цѣнностями твердо. Новый заемъ въ Берлинѣ 95⁵/₈, 4% рента въ Парижѣ 89¹/₂. Съ хлопкомъ въ Ливерпулѣ спокойно и устойчиво; 3, 97 пенса.

Случайная.

Мукденъ, 19 февраля. 17 февраля въ Брянскомъ полку убитъ подполковникъ Воронковскій, ранены: капитанъ Афанасьевъ, штабсъ-капитанъ Бабіевскій, поручикъ Кишкинъ и Гермашевъ и подпоручикъ Басанько.

Харьковъ.

19-го февраля 1905 г.

Высочайшій Манифестъ 18-го февраля кладетъ конецъ многому множеству толковъ, гаданій и предположеній и, разумѣется, произведетъ громадное впечатлѣніе и спасительное для всѣхъ насъ дѣйствіе какъ въ Россіи, такъ и заграницей. Русскіе люди, прочитавъ Манифестъ, могутъ только сказать: „Слава Богу".

Несомнѣнно, однако, что найдутся и въ Россіи такіе „патріоты", которые, прочитавъ Манифестъ, воскликнутъ:

„Вотъ тебѣ, бабушка, и Юрьевъ день".

Наши японофилы скажутъ: „т. е. какъ же это? Значитъ, война, которую мы столь единодушно признали ненужною и непонятною, признается необходимою? Значитъ, всѣ наши доводы, что японцы не затрагивали чести и достоинства Россіи, не произвели ни малѣйшаго дѣйствія? Значитъ, миръ не будетъ заключенъ немедленно? Значитъ, Россія по прежнему будетъ стремиться къ господству на водахъ Тихаго океана?"

Высочайшій Манифестъ заканчивается обращеніемъ къ Богу, взятымъ изъ молебна, совершаемаго въ день Рождества Христова, и напоминаніемъ, что укрѣпленіе истиннаго Самодержавія необходимо для блага всѣхъ вѣрныхъ подданныхъ Его Императорскаго Величества.

Въ послѣднихъ словахъ Манифеста содержится какъ бы сжатое credo русской государственности. Россіи нужно *истинное* Самодержавіе, а не та мнимая монархія, которая рекомендуется нашей родинѣ лукавыми глашатаями лукавыхъ дней. Россіи нужно не фиктивное Самодержавіе, опирающееся на народное представительство, ибо давно уже сказано: „Како Самодержавецъ наречется, аще не самъ правитъ?", а Самодержавіе, основанное Великими Князьями москов-

скими, укрѣпленное Петромъ Великимъ и Екатериной Великой и сохраненное ненарушимымъ отъ всякихъ на Него поползновеній Императорами прошлаго столѣтія—Николаемъ I-мъ, скончавшимся ровно 50 лѣтъ назадъ, и тремя Александрами.

Россіи нужно наше русское, національное и исконное Самодержавіе, съ которымъ сжилась и сроднилась наша родина, плодотворную силу и значеніе котораго она извѣдала на опытѣ. А такъ какъ отъ добра добра не ищутъ, то Россіи, возвеличенной, расширенной и просвѣщенной истиннымъ Самодержавіемъ, нѣтъ смысла желать его замѣны разными поддѣлками подъ монархію, разными фальсификаціями монархическаго типа. Россійской Имперіи нельзя перестраивать свой государственный строй ни по японскому, ни по германскому, ни по великобританскому образцу.

Истинное Самодержавіе существуетъ въ Россіи не въ интересахъ его Носителей или Династіи, а на благо всего стасорокамилліоннаго русскаго народа, безъ различія племенныхъ, религіозныхъ, лингвистическихъ и культурныхъ особенностей.

Истинное Самодержавіе было, есть и будетъ великой зиждительной силой, ведущей Россію отъ мрака къ свѣту, отъ бѣдности къ матеріальному достатку. Вотъ почему истиннымъ Самодержавіемъ должны дорожить всѣ русскіе люди, любящіе свое отечество.

Высочайшій Манифестъ, возвѣщающій, что истинное Самодержавіе должно быть укрѣпляемо на благо всѣмъ вѣрнымъ подданнымъ, напоминаетъ знаменитую рѣчь Государя Императора, произнесенную болѣе 10 лѣтъ назадъ (17 января 1895 г.) въ Николаевской залѣ Зимняго дворца къ депутаціямъ, прибывшимъ для принесенія поздравленій Ихъ Императорскимъ Величествамъ, Государю Императору и Государынѣ Императрицѣ Александрѣ Ѳеодоровнѣ, по случаю ихъ бракосочетанія. „Пусть всѣ знаютъ, изволилъ сказать Его Императорское Величество въ этой знаменитой рѣчи, что Я, посвящая всѣ Свои силы благу народному, буду охранять начала Самодержавія такъ же твердо и неуклонно, какъ охранялъ Его Мой незабвенный покойный Родитель.!

Нельзя не вспомнить и о Манифестѣ Императора Александра III 29-го апрѣля 1881 года: „Гласъ Божій повелѣваетъ Намъ стать бодро на дѣло правленія, съ вѣрою въ силу и правду Самодержавной власти, которую Мы призваны утверждать и сохранять *для блага народа* отъ всякихъ на нее поползновеній“. Русская пословица гласитъ: „русскимъ Богомъ, да русскимъ Царемъ свято русская земля стоитъ“, а если такъ, то, значитъ, подкапываться подъ русское Самодержавіе, въ той или другой формѣ, могутъ только или сознательные враги Россіи, или безсознательные измѣнники и политически близорукіе русскіе люди, которые не понимаютъ, въ чью руку ведутъ игру.

Высочайшій Манифестъ подписанъ одновременно съ рескриптомъ на имя Министра Внутреннихъ Дѣлъ, которому поручается обсудить пути, по которому Русскій Царь могъ бы призвать, для предварительной разработки и обсужденія законодательныхъ предположеній „достойнѣйшихъ, довѣріемъ народа облеченныхъ и избранныхъ населеніемъ людей“. Непосредственное общеніе русскаго Самодержца съ его подданными предусматриваетъ и опубликованный Высочайшій указъ Правительствующему Сенату. Порученное Министру Внутреннихъ Дѣлъ дѣло не можетъ быть исполнено, конечно, въ одинъ день, а потому Государь Императоръ Высочайше повелѣлъ образовать подъ Его Личнымъ предсѣдательствомъ Совѣтъ Министровъ для „разсмотрѣнія и обсужденія“ поступающихъ отъ частныхъ лицъ и учрежденій „видовъ и предположеній, касающихся усовершенствованія государственнаго благоустройства и улучшенія народнаго благосостоянія“. Это именно тотъ истинно-русскій путь, которымъ укрѣпляется непосредственное общеніе Царя съ Его народомъ.

ВОЙНА.

Впечатлѣнія и наблюденія*.

(Отъ нашего корреспондента).

7-го января 1905 г. Суятунь.

Послѣ обѣда, несмотря на жестокій вѣтеръ, мы идемъ съ Павломъ Ивановичемъ во дворъ смотрѣть подарки.

Чего, чего тутъ нѣтъ! Со всѣхъ концовъ Россіи вспомнили своего любимаго генерала. Много посылокъ и писемъ отъ дѣтей.

Пишетъ Шура Евдокимовъ, изъ Царскаго Села,—дѣтская ручонка выводитъ крупныя буквы, поздравляетъ съ праздникомъ и шлетъ свои подарки героямъ казакамъ.

Вотъ посылка отъ воспитанницъ 4-го класса Павловскаго института. Письмо, и на почтовомъ листкѣ наклеена картинка, изображающая корзину, полную незабудокъ.

Письмецо генералъ передаетъ мнѣ. Онъ знаетъ, что я воспитывалась тоже въ Павловскомъ институтѣ, а потому предлагаетъ мнѣ написать за него милымъ дѣвочкамъ и передать его сердечную благодарность. Генералъ шутитъ съ казаками, ласкаетъ по пути собакъ, радуется тому, что вернулся „Мишка“ и солдаты уже утащили на рукахъ своего любимца къ себѣ;—„Мишка“—это бѣлый съ желтымъ китайскій песъ, который пропадалъ цѣлыя двѣ недѣли.

Когда мы подходимъ къ фанзѣ, я съ величайшимъ удовольствіемъ, почти невѣря своимъ ушамъ, прислушиваюсь къ дѣтскому плачу. Боже мой, какъ давно я не слыхала дѣтскаго голоса, дѣтскаго плача! Да постойте, когда же это было въ послѣдній разъ?

.....И я вспоминаю душный, лѣтній вечеръ.... широкій дворъ.... яркія звѣзды.... большой накрытый для ужина столъ, пламя зажженыхъ свѣчъ не колышется въ неподвижномъ воздухѣ... За столомъ кругомъ офицеры, всѣ нагнулись въ одну сторону... Кто стоитъ, куритъ, кто сидитъ, подперевъ голову руками, всѣ смотрятъ въ одну точку, на небольшой клочекъ бумаги,—это „кроки“...

Совсѣмъ молодой человѣкъ, водя по немъ пальцемъ, объясняетъ расположеніе японскихъ войскъ... Серьезно, внимательно, умными, живыми, глазами „передъ которыми не солжешь“**, слѣдитъ за его показаніями пожилой генералъ... Невдалекѣ отъ стола, на снопахъ гаоляна, брошенныхъ на землю, лежатъ и сидятъ старые и молодые китайцы, а изъ фанзы, въ глубинѣ двора, слышится женскій голосъ и плачъ грудного ребенка.

Гдѣ же видѣла я эту картину,—гдѣ слышала послѣдній разъ плачъ ребенка?

Помню, помню... Это было наканунѣ битвы подъ Хайченомъ, въ горахъ, когда я, въ томительно жаркій еще лѣтній день, первый разъ пріѣхала въ гости, въ горную стоянку забайкальскихъ казаковъ.

Теперь я вспомнила и слова генерала: „Дѣдъ, отнеси ребенку бубликовъ, утѣшь его, можетъ, онъ и замолчитъ“.

И дѣдъ Пламенацъ беретъ бублики, идетъ въ фанзу, и ребенокъ дѣйствительно умолкаетъ.

Даже бублики, любимые генераломъ, чисто-россійскіе, простые бублики, жесткіе, какъ камень, я и теперь видѣла на столѣ у генерала.

Гдѣ Мищенко, тамъ и дѣти.

Онъ не позволяетъ выселять китайцевъ, раззорять ихъ и обирать, и мѣста его стоянокъ, несмотря на сурово боевой видъ забайкальцевъ, всегда носятъ какой-то идиллическій, семейный характеръ. Первый и послѣдній, слышанный мною теперь, плачъ ребенка, связали между собой два мои, первое и послѣднее, посѣщенія генерала Мищенко и вызвали въ памяти незабвенную по колориту и поэзіи картину изъ его боевой жизни. Три раза я была у Павла Ивановича, и, какъ это ни странно, всѣ три раза передъ кровавыми битвами.

Первый разъ наканунѣ битвы подъ Хайченомъ.

Второй разъ наканунѣ битвы подъ Ляояномъ.

Третій теперь передъ его походомъ на Инкоу.

Два дня, проведенные мною въ Су-худзя-пу, пролетѣли быстро.

Среди военныхъ о войнѣ разговаривать не принято, а при генер. Мищенко и подавно.

Онъ понимаетъ одно: биться,—такъ биться, тогда не до разговоровъ, а отдыхать, такъ отдыхать, тогда не до разсужденій и въ особенности не до осужденій,—а безъ послѣдняго не обходятся никогда, такъ называемые, военные разговоры.

(Продолженіе слѣдуетъ).

Н. Лухманова.

* См. № 8367 „Южн. Кр.“.

** Такъ говорятъ офицеры о глазахъ Мищенко.

Безплатный пріемъ русскихъ раненыхъ и больныхъ офицеровъ въ королевскомъ курортѣ Эльстеръ (Саксонія).

Письмо въ редакцію.

По иниціативѣ *г-на доктора Вербатуса*, практикующаго въ саксонскомъ королевскомъ курортѣ *Эльстеръ*, саксонское королевское министерство рѣшило безвозмездно предоставить извѣстному числу русскихъ раненыхъ и больныхъ офицеровъ и чиновниковъ въ оберъ-офицерскихъ чинахъ, всѣ средства леченія для возстановленія ихъ здоровья, утраченнаго на войнѣ. Само собою разумѣется, что всѣ врачи имѣютъ право на эту льготу. Безвозмездное пользованіе больныхъ принялъ на себя *г-нъ докторъ Вербатусъ*, которому, благодаря благосклонному содѣйствію жителей Эльстера, удалось выхлопотать и даровыя квартиры. Но послѣднія будутъ свободны только *съ 17-го апрѣля по 2-е іюня и съ 2-го августа по 18-е сентября стар. стиля*, такъ какъ по весьма понятной причинѣ во время самаго разгара сезона невозможно разсчитывать на даровыя помѣщенія. Главное управленіе Краснаго Креста въ С.-Петербургѣ съ благодарностью приняло представленное докторомъ Вербатусъ отъ имени саксонскаго королевскаго министерства предложеніе о безплатномъ пріемѣ раненыхъ офицеровъ въ Эльстерѣ.

Эльстеръ принадлежитъ къ самымъ благоустроеннымъ и наиболѣе посѣщаемымъ грязевымъ курортамъ и расположенъ на лѣсистыхъ Эльстерскихъ горахъ 491 м. надъ уровнемъ моря, въ юго-восточной части Саксонскаго королевства и славится цѣлебностью своихъ водъ, изъ коихъ особенно выдается кислородный источникъ, содержащій желѣзо и глауберову соль. Кромѣ грязевыхъ и минеральныхъ ваннъ, отдаются еще углекислыя, сосновыя, электрическія и проч. ванны.

За справками обращаться по слѣдующему адресу и на русскомъ языкѣ:

Доктору Вербатусъ. Калужск. губ. станція Шлиповo, имѣніе Немерски, а съ апрѣля м. с. г. *Курортъ Эльстеръ.* (Саксонія).

Въ Манчжуріи.

„Слово“ передаетъ: Въ Кенигсбергскую Газету“ изъ Петербурга сообщаютъ, что генералу Драгомирову поручено уладить разногласіе, происшедшее между генераломъ Куропаткинымъ и Гриппенбергомъ.

Изъ Мукдена Красновъ „Руси“ телеграфируетъ: 15 и 16 февраля погода теплая и весенняя. По всей позиціи гремитъ орудійная пальба. Путиловская и Новгородская сопки дымятся разрывами гранатъ. Окрестности желѣзнодорожнаго моста на Шахэ усиленно обстрѣливаются японцами. Въ войскахъ крѣпнетъ увѣренность въ полной побѣдѣ надъ японской арміей. По слухамъ, японцы въ Ляоянѣ умираютъ сотнями отъ неизвѣстной болѣзни. Китайцы возвращаются постепенно въ Мукденъ и въ деревни, поправляютъ раззоренные дома, осматриваютъ поля, готовясь начать удобрять ихъ для посѣва. Въ тылу гремитъ музыка, на передовыхъ позиціяхъ хоронятъ убитыхъ. Въ ночь на 15 февраля всюду оживленная дѣятельность. Недѣли черезъ двѣ можно ожидать крупныхъ событій.

Изъ Парижа „Бир. Вѣд.“ телеграфируютъ: здѣшнимъ японскимъ посланникомъ опубликовано слѣдующее сообщеніе: Русскія войска непрерывно атакуютъ японскія позиціи на рѣкѣ Ляохэ и, хотя противникъ не добился положительныхъ результатовъ, онъ, однако, препятствуетъ исполненію приказовъ маршала Ойямы. Тѣмъ не менѣе, японцы надѣются, что они вскорѣ заставятъ противника принять большое сраженіе, такъ какъ отступленіе на Телинъ безъ боя представляется мало вѣроятнымъ. Генералъ Куроки дѣятельно рекогносцируетъ русскія позиціи.

Въ Манчуріи, читаемъ мы въ одномъ изъ полученныхъ редакціей писемъ, въ первыхъ числахъ января установилась вполнѣ зимняя погода, ночные морозы колеблятся между 15—20 градусами, днемъ же пригрѣваетъ солнышко, но благодаря Бога и вслѣдствіе полнаго обезпеченія теплой одеждой и обувью, обмороженныхъ въ Тамбовскомъ полку нѣтъ, несмотря на то, что люди помѣщаются въ шатрахъ, которые устраиваютъ изъ полотнищъ походныхъ палатокъ; да къ тому же и кормятъ людей до отвала, такъ какъ съ конца декабря имъ дается уже по $1^1/_2$ ф. мяса на человѣка.

Совѣщаніе военнаго совѣта.

По словамъ „Бирж. Вѣд.“, въ высшихъ военныхъ кругахъ въ настоящее время усиленно говорятъ о предстоящемъ 20-го февраля чрезвычайной серьезности совѣщаніи военнаго совѣта въ усиленномъ составѣ, предметомъ котораго явится положеніе дѣлъ на театрѣ войны. Къ совѣщанію, какъ говорятъ, будутъ привлечены наши наиболѣе выдающіеся военные авторитеты. Военные круги радостно возбуждены одними слухами объ этомъ совѣщаніи, которое и по составу своему, и по широкой своей компетенціи обѣщаетъ внести свѣтъ и успокоеніе въ умы и души военнаго міра, еще болѣзненнѣе, чѣмъ все русское общество, реагирующаго на всевозможные толки и слухи объ антагонизмѣ между начальствующими лицами.

Къ портъ-артурской эпопеѣ.

Въ „Русск. Сл.“ г. Лодыженскій сообщаетъ слѣдующіе факты изъ времени осады Портъ-Артура.

„3-я рота 14 стрѣлковаго полка 9 августа подъ начальствомъ штабсъ-капитана Яковлева, въ составѣ 217 человѣкъ, пошла на выручку защищавшихъ штурмуемую японцами Высокую гору. Черезъ часъ отъ роты осталось 27 человѣкъ, и ни одного офицера. Командиръ убитъ 9-я рота того же полка съ 8 августа по 20-е декабря была въ банѣ только одинъ разъ, другими словами, одинъ разъ раздѣвалась и смѣнила бѣлье, вслѣдствіе невозможности уйти съ позицій. По общему отзыву нижнихъ чиновъ, съ которыми мнѣ удавалось разговориться, лучшими начальниками были старые капитаны и молодежь. Отлично дрались прапорщики запаса. Прапорщикъ Дейчманъ, переставившій вдвоемъ съ китайцемъ ночью буйки въ Таліенванѣ, благодаря чему наскочилъ на мины и взорвался японскій крейсеръ, былъ назначенъ на сухопутный фронтъ. Онъ получилъ всѣ четыре степени военнаго ордена, былъ представленъ къ Аннинскому темляку и убитъ при взятіи японцами Высокой горы. Молодой офицеръ, подпоручикъ Крайко, завѣдывалъ дружиною, перепросился самъ на передовыя позиціи къ подполковнику Бутусову, также убитому 18-го іюля, раненъ шрапнелью, оправился, вернулся въ строй въ сентябрѣ, на правомъ флангѣ командовалъ сводною ротою изъ оставшихся людей, ушедшей въ началѣ войны на Ялу 3-й сибирской дивизіи, затѣмъ назначенъ адъютантомъ покойнаго Кондратенко. Когда генералъ былъ убитъ разорвавшимся въ блиндажѣ снарядомъ, Крайко былъ при немъ, и ему оторвало руку. Подпоручикъ 5-го полка Костюшко всего съ пятью стрѣлками своей охотничьей команды на Юпилазѣ, 14-го іюля, ночью, бросился въ занятый уже японцами нашъ окопъ, выбилъ ихъ оттуда штыками, потерявъ всѣхъ людей, упалъ раненый въ окопѣ. Японцы, опасаясь въ темнотѣ бить по своимъ, не стрѣляли, но на стонъ кидали камнями въ Костюшко. Раненый въ грудь пулею, избитый камнями, съ окровавленнымъ лицовъ, Костюшко выползъ изъ окопа и добрался до своихъ вмѣстѣ съ унтеръ-офицеромъ Макуринымъ, нынѣ заурядъ-прапорщикомъ,—четыре раза георгіевскимъ кавалеромъ, представленнымъ въ подпоручики. Какуринъ былъ раненъ пулей, получилъ штыковую рану, вновь настигнутый пулей въ ногу, все же доползъ до своихъ. При взятіи Высокой горы опять раненъ въ руку, которой еще не владѣетъ. Поручикъ 5-го полка Васильевъ во время послѣднихъ штурмовъ на Высокую гору получилъ приказаніе выбить японцевъ съ занятой уже ими лѣвой вершины, по возможности, безъ выстрѣла. Во главѣ охотничьей команды онъ сбросилъ японцевъ въ прежніе окопы, хотѣлъ идти дальше, но солдаты залегли и не шли. Васильевъ бросился впередъ, но съ нимъ пошли только двое. Раненый въ плечо на вылетъ, онъ передалъ команду унтеръ-офицеру, приказалъ при себѣ устроить защиту изъ камней для стрѣлковъ и держаться до послѣдней крайности, потомъ уже пошелъ доложить командиру объ исполненіи порученія. Во время доклада потерялъ сознаніе“.

Медицинская часть въ Портъ-Артурѣ.

Е. П. Невельская, супруга адъютанта генерала Стесселя, работала во время осады въ 10-мъ военномъ сводномъ госпиталѣ.

— Какъ у васъ обстояло дѣло съ медикаментами? спросилъ ее сотрудникъ „Русск. Сл.“.

— Сначала всего было вдоволь, а подъ конецъ мы очень нуждались, особенно въ перевязочныхъ средствахъ. Ваты совсѣмъ не было. Щипали корпію. Дамы давали для этого бѣлье свое и своихъ мужей. Истощилось и бѣлье для больныхъ. Вѣдь, многихъ приносили съ позиціи голыми, такъ какъ бѣлье разрывали на перевязки.

Очень тяжело бывало смотрѣть на цынготныхъ. Имъ надо было бы кислаго, а достать негдѣ было. Чеснокъ, помогающій, какъ извѣстно, такимъ больнымъ, продавался китайцами по 5 р. за фунтъ и считался роскошью.

Много пришлось работать, особенно въ послѣднее время—до изнеможенія, но мы всѣ такъ работали, начиная съ Вѣры Алексѣевны, хлопотавшей и о гостинцахъ, и о прачечной, и о другихъ нуждахъ портъ-артурцевъ, и какъ то даже привыкли къ новому строю нашей жизни.

Когда у насъ и санитаровъ уже взяли на позиціи, такъ у насъ доктора на своихъ плечахъ перетаскивали больныхъ на перевязки и исполняли самыя грязныя и черныя работы. Особенной самоотверженностью отличался у насъ докторъ Ивановъ.

2-й списокъ офицеровъ бывшаго портъ-артурскаго гарнизона оставшихся въ плѣну въ Японіи.

(По предварительнымъ свѣдѣніямъ центральнаго справочнаго бюро о военно-плѣнныхъ).

Генералъ-лейтенанты: Владиміръ *Никитинъ*, Александръ *Фокъ* и Константинъ *Смирновъ*; генералъ-маіоры: Сатедбекъ *Мехмандаровъ*, Владиміръ *Ирманъ* и Василій *Бѣлый*; Робертъ *Вирсенъ*—контръ-адмиралъ; Алексѣй *Макалинскій*, состоящій въ распоряженіи команд. крѣп. лейтенантъ; Николай *Гамеръ*—адъютантъ команд. крѣп., поручикъ; Леонидъ *Бѣлый*—адъютантъ начальника арт. 3-го арм. сиб. корп. поручикъ; Григорій *Шпаковскій*—подполковникъ 13-го Вост.-Сиб. стр. полка; 26-го Вост. Сиб. стр. полка: Бено *Иматэ*—поручикъ; заурядъ-прапорщики: Цезарь *Лоцдовскій*, Михаилъ *Смолинъ* и Иванъ *Костинъ*; прапорщики 28-го Вост.-Сиб. стр. полка: Сергѣй *Паневъ*, Осипъ *Безносиковъ*, Павелъ *Смирновъ*, Михаилъ *Гроза*, Константинъ *Малашенка*, Никита *Токманъ* и Иванъ *Сарбаевъ*; Сергѣй *Головань*—штабсъ-капитанъ 7-й Вост.-Сиб. стр. див.; Николай *Правиковъ*—капитанъ 31-й Вост.-Сиб. арт. бр.; Александръ *Аноевъ*—штабсъ-капитанъ 4-й Вост.-Сиб. арт. бр.; Романъ *Грибовскій* — поручикъ 37-й Воссочно-Сибирской артелер. бр.; Александръ *Китскинъ*—крейсера „Разбойникъ“, капитанъ 2-го ранга; лодки „Отважный“: Сергѣй *Небольсинъ*—лейтенантъ и Борисъ *Катковъ*—мичманъ; брон. „Полтава“; Сергѣй *Лутонинъ*—капитанъ 2-го ранга, лейтенанты: Андрей *Пчельниковъ* и Александръ *Зиновъ*, Рафаилъ *Зотовъ*—мичманъ и Василій *Толмашевъ*—механикъ; трансп. „Амуръ“: Евгеній *Одинцовъ*—капитанъ 2-го ранга и Владиміръ *Сметанинъ*—механикъ; брон. „Ретвизанъ“: Михаилъ *Амамбаровъ*—старш. артил. офиц., Иванъ *Скороходовъ*—лейтенантъ, мичманы: Сергѣй *Шенберъ*, Петръ *Столица* и Константинъ *Вонмірмерскій*, Павелъ *Онименко*—механикъ; брон. „Севастополь“: лейтенанты: Николай *Васисинъ* и Николай *Толбухинъ*. мичманы: Павелъ *Барасковскій* и Ѳедоръ *Буже*, Андрей *Пуккатъ*—младш. штурм. офиц., механики: Владиміръ *Улановскій* и Александръ *Поповъ*; брон. „Побѣда“: Александръ *Герасимовъ*—капитанъ 2-го ранга, лейтенанты: Сергѣй *Тимиревъ*, Владиміръ *Любинскій* и Сергѣй *Магнусъ*, мичманы: Борисъ *Николаевъ*, Николай *Арбеневъ*, Алексѣй *Нисченковъ*, Константинъ *Бентендорфъ*, Михаилъ *Измайловъ* и Василій *Дудкинъ*,—механики: Аркадій *Блаубергъ*, Антонъ *Козеровскій* и Иванъ *Петровъ*; Николай *Добрянскій*—волонтеръ, шкиперъ дальняго плаванія; Квантунскаго флотскаго экип.: капитаны 2-го ранга: Константинъ *Ратковъ* Михаилъ *Бубновъ*, лейтенанты: Михаилъ *Давидовъ*; Романъ *Вердеревскій*; мичманы: бар. Александръ *Фитингофъ*, Григорій *Оленевъ*; механикъ: Акимъ *Витель*, Борисъ *Конахтъ*, Борисъ *Озобишинъ*. Квант. крѣпостн. артил.: Николай *Поповъ*, штабсъ-капитанъ; подпоручики: Сергѣй *Корсаковъ*, Анатолій *Садиковъ*, Михаилъ *Шмидтъ*, адъютантъ морского резерва, механикъ; Платонъ *Травлинской*, завѣдывавшій прожекторами въ сухопут. фр., капитанъ 2-го ранга; Георгій *Жевановъ*, мичманъ, командиръ морской батареи; Николай *Сабинскій*, главный минеръ, лейтенантъ. Заамурск. округа пограничн. стражи: Александръ *Яковицкій*, ротмистръ; Василій *Назоновъ*, прапорщикъ; заурядъ-прапорщики: Левъ *Ядринцевъ*, Алексѣй *Моргуновъ*; почтов. телеграфн. чиновн.: Рейнгольдъ *Пинкъ*, коллежскій асессоръ; коллежскіе регистраторы: Александръ *Сомовъ*, Василій *Балтога*; неизвѣстной части: губернскіе секретари: Михаилъ *Корыцкій*, Яковъ *Еремѣевъ*.

Всѣ здоровы.

3-й списокъ офицеровъ бывшаго портъ-артурскаго гарнизона, оставшихся въ плѣну въ Японіи, въ Мацуямѣ.

(По предварительнымъ свѣдѣніямъ центральнаго справочнаго бюро о военноплѣнныхъ).

14-го Вост.-Сиб. стрѣлк. полка.

Поручикъ Бордюкъ. *Подпоручики*: Тимковскій, Евстифѣевъ, Вордіовъ, Занковичъ, Гринцевичъ. *Заурядъ-прапорщики:* Сергунинъ, Тулаковъ, Ровозадъ, Гавриловъ, Моловуевъ, Колотухинъ, Ломкачевъ. *Чиновники:* Грутшни, Васенскій, Мамлинъ.

16-го Вост.-Сиб. стрѣлк. полка.

Штабсъ-капитаны: Гусаковскій, Мацкуновъ. *Поручики:* Вяткинъ, Кишко. *Подпоручики:* Никольскій, Поинцовъ, Соловьевъ, Лафицкій. *Прапорщики:* Аровъ, Салькоренко.

13-го Вост.-Сиб. стрѣлк. полка.

Прапорщики: Ковалевъ, Горловъ. *Поручики:* Глущенко, Колупаевъ, Меньковъ.

Вслѣдствіе искаженій на телеграфѣ ни сколько фамилій этого списка не разобраны

Жертвы войны.

Особый отдѣлъ главнаго штаба по сбору свѣдѣній объ убитыхъ и раненыхъ въ войну съ Японіей объявляетъ потери въ дѣлахъ съ японцами:

Ранены: подъесаулъ Магометъ *Ханъ-Аліевъ* и сотникъ его высочество принцъ *Наполеонъ Мюратъ*. По дополнительно полученнымъ свѣдѣніямъ, 21-го января сего года скончался отъ ранъ подпоручикъ Викторъ Николаевичъ *Бунаковъ*.

Въ артиллеріи убитъ поручикъ Владиміръ Анатольевичъ *Шиманскій*, раненъ штабсъ-капитанъ Василій Александровичъ *Ажиновъ*, показанный въ числѣ офицеровъ отъ 13-го февраля поручикъ *Сапожниковъ*, по дополнительно полученнымъ свѣдѣніямъ, 14-го февраля скончался.

Въ стрѣлковыхъ частяхъ раненъ поручикъ *Григорьевъ*. Въ пѣхотныхъ частяхъ убитъ капитанъ Дмитрій Васильевичъ *Трофименко*. Въ казачьихъ частяхъ раненъ сотникъ Григорій Степановичъ *Бунтовъ*. Въ артиллеріи убитъ прапорщикъ Сергѣй Васильевичъ *Смирновъ*.

Въ пѣхотныхъ частяхъ убитъ заурядъ-прапорщикъ Василій Васильевичъ *Двоешерстинъ*. Ранены: подполковники: Петръ Ивановичъ *Береснев*ъ, Альфонсъ Германовичъ *Блезе*; штабсъ-капитаны: Владиміръ Николаевичъ *Богдановъ*, Андрей Андреевичъ *Голынскій*; подпоручикъ Иннокентій Иннокентьевичъ *Завиша*; заурядъ-прапорщики баронъ *Цеймернъ*, Дмитрій Маркеловичъ *Степановъ*. Ранены и остались въ строю штабсъ-капитаны: Алексѣй Николаевичъ *Чирковъ* и Діонисій Матвѣевичъ *Белловичъ*. Контуженъ и остался въ строю подпоручикъ Николай Ивановичъ *Макаровъ*.

Въ стрѣлковыхъ частяхъ тяжело ранены: подполковникъ Ярославъ *Горскій* и поручикъ *Сапожниковъ*.

Въ казачьихъ частяхъ убитъ подъесаулъ Иванъ Игнатьевичъ *Кутузовъ*. Раненъ заурядъ-прапорщикъ Архипъ Павловичъ *Филипповъ*. Ранены и остались въ строю: сотникъ Федоръ Федоровичъ *Вороновъ* и заурядъ-прапорщикъ Константинъ *Гордѣевъ*.

По дополнительно полученнымъ свѣдѣніямъ, 1 августа 1904 года въ 3-мъ харбинскомъ госпиталѣ скончался 20 Восточно-Сибирскаго стрѣлковаго полка подпоручикъ Вильгельмъ Вильгельмовичъ *Маурицъ*.

Пожертвованія.

На Красный Крестъ.

Въ пользу Краснаго Креста получено въ конторѣ „Южнаго Края“ отъ К—ры. 9 р. 29 коп.; К. О. 10 руб.; собр. отъ картъ 4 февраля 4 руб. 70 коп.; служащихъ И. В. Ивашуры 4 руб.; Зайцева 1 руб.; Зайцева 2 руб.; служащихъ, мастеровыхъ и горнорабочихъ Александровской копи А. Г. О. % отчисленій изъ жалованья 25 руб.

Итого 55 р. 99 к.

Всего же съ прежде поступившими (20,829 руб. 24 к.) **получено 20,885 р. 23 коп.**

Всѣ деньги переданы казначею мѣстнаго управленія Краснаго Креста.

ПЕССИМИСТЪ.

(СИЛУЭТЪ).

На дняхъ я зашелъ къ моему старому пріятелю, Петру Петровичу.

— А! воскликнулъ онъ весело. Садись, гость будешь. Сколько лѣтъ, сколько зимъ мы не видались!

Я же возразилъ съ обидой:

— Да ужъ ровно, кажется, полтора мѣсяца. Но, извини, не по моей винѣ. Я къ тебѣ заходилъ назадъ двѣ недѣли, тебя не засталъ.

— Да, да, прислуга говорила.

— Къ Людмилѣ Ивановнѣ заходилъ двѣ субботы, но тоже тебя не видѣлъ. Ты, очевидно, теперь не бываешь у Людмилы Ивановны по субботамъ?

— Да, не бываю, отвѣтилъ Петръ Петровичъ. Надоѣло. Забастовалъ.

— Почему же?

— Говорю жъ, надоѣло. Тоска.

— То есть, какъ же это тоска?

— Да такъ, тоска да и баста.

— Но, помилуй, тамъ такое интересное общество. Интеллигентное общество.

— Не нахожу. Находилъ прежде, а теперь не нахожу. На мой взглядъ общество у Людмилы Ивановны ничуть не интересное и не интеллигентное. А если разобрать строго, кто бываетъ у Людмилы Ивановны? Да попросту дурачье.

— Боже мой, что ты говоришь, Петръ Петровичъ?

— Что? Высказываю свой взглядъ, и ничего больше. Кстати: тебя я исключаю изъ дурачья. Пожалуйста, не обижайся.

— Спасибо. Но ужъ если ты въ критиканство ударился, то и меня можешь не исключать. Что я за исключеніе? Мы люди простые, ѣдимъ пряники не писаные.

— Нѣтъ, тебя я ужъ исключу, ужъ это ты какъ хочешь, а остальныхъ не исключу. И, не исключу потому, что они именно люди не простые и стараются ѣсть пряники писаные. И несмотря на все свое стараніе, остаются дурачье-дурачьемъ.

— Петръ Петровичъ?!

— Не пугайся, ей-Богу, я не сошелъ съ ума. Но, что же, если путемъ наблюденій и размышленій я пришелъ къ такому убѣжденію? Что же я могу сдѣлать съ собой? Ихъ заѣло фразерство, стремленіе прыгнуть выше лба и безталанность при дьявольскомъ самолюбіи и самомнѣніи. Тяжело съ ними, нудно. Я, братъ, раньше, когда къ Людмилѣ Ивановнѣ ходилъ, вернувшись домой, до утра заснуть не могъ. Ей-Богу. Въ головѣ стучитъ „трутуту, трутуту“, во рту гадость, будто какой дряни наглотался, въ мозгахъ отупѣніе. Да, да, до утра не спалъ. Ей-Богу!

— Петръ Петровичъ?!

— Интересное общество?! Эхъ, ты! Ты приходи какъ-нибудь ко мнѣ въ субботу, у меня вотъ, дѣйствительно, интересное общество: кухарка, сосѣдская горничная, кучеръ и дворникъ домовладѣльца.

— Я знаю, у тебя богатая фантазія. Но тѣхъ, о комъ говоришь ты, у тебя по субботамъ нѣтъ.

— Можетъ, и нѣтъ. И я очень глупо дѣлаю, что не приглашаю ихъ, а вотъ какъ-нибудь подумаю-подумаю, надумаю и приглашу. Да. И пріятнѣйшимъ образомъ проведу время. Приглашу тебя и заранѣе поручусь, что ты будешь доволенъ и тоже пріятнѣйшимъ образомъ проведешь время. Мы услышимъ, братъ, человѣческія слова, услышимъ какія-нибудь поучительныя и интересныя исторіи, которыя откроютъ намъ уголокъ жизни, незнакомой для насъ. Жизни, отъ насъ, близкой и, вмѣстѣ съ тѣмъ, безконечно далекой. Къ сожалѣнію. Ибо, заглядывая въ кухню, ты видишь кухарку; горничная съ чаемъ или визитной карточкой посѣтителя заходитъ въ твой кабинетъ. А что ты знаешь о своей кухаркѣ или о своей горничной? Да ровно ничего. Ты печалишься и красно говоришь о меньшихъ братьяхъ, а меньшихъ братьевъ и сестеръ, которые у тебя передъ глазами, не хочешь знать. Впрочемъ, дѣло не въ томъ. Дѣло въ томъ, что мы услышали бы съ тобою простыя, живыя человѣческія слова...

— Петръ Петровичъ, да развѣ у Людмилы Ивановны нельзя услышать человѣческихъ словъ?

— Не знаю. Мнѣ, по крайней мѣрѣ, не приходилось слышать. Глупаго фразерства сколько угодно, человѣческихъ словъ я не слыхалъ.

— Дорогой мой, ты строгъ чрезвычайно!

— Ничуть. Возьмемъ этого пожилого художника, который говоритъ такъ много громкихъ фразъ о новыхъ путяхъ въ искусствѣ. Ему подъ пятьдесятъ лѣтъ, а онъ еще только все собирается идти этими новыми путями, и хочется крикнуть ему: „не поздно-ли“? Ты знаешь, я былъ у него въ мастерской; онъ показывалъ мнѣ тѣ полотна, въ которыхъ онъ стремится идти новыми путями. Дрянныя полотна, неинтересныя полотна. Раньше писали мазками, онъ старается писать точками и черточками. Это похоже на то, какъ если бы литераторъ совершенствовался въ писаніи буквы „ѣ“ всю свою жизнь. Не все-ли равно для его произведенія, съ одного или двухъ росчерковъ написана въ немъ буква ѣ? Развѣ все дѣло въ буквѣ ѣ, а не въ произведеніи? Я ничего не имѣю, пусть онъ пишетъ букву ѣ, мимоходомъ, попутно, все совершенствуясь, но если все свое вниманіе онъ отдастъ буквѣ ѣ, онъ не писатель, а каллиграфъ. Кому нужна ѣ? Кому нужны эти точки и черточки стараго художника?

— Но, вѣдь, не можетъ же искусство стоять вѣка на одной точкѣ? Вѣдь, должно же оно идти впередъ?

— Должно. Но развѣ эти точки и черточки—искусство? Эти точки только бренное тѣло искусства, а гдѣ-же забота о самомъ важномъ—его прекрасной душѣ? Увы! Пока глупцы и фигляры съ необычайно дѣловымъ видомъ сидятъ надъ точками и черточками, самое важное, что есть въ искусствѣ, идетъ не впередъ, а назадъ. Недавно я былъ на выставкѣ... на одной изъ модныхъ выставокъ, о которой кричатъ на всѣхъ перекресткахъ. Въ десяти залахъ были развѣшаны сотни картинъ. Я не стою за тенденціозность въ искусствѣ—избави Богъ—но, вѣдь, дико, что изъ сотенъ картинъ ни одна не только не сказала ничего лучшимъ чувствамъ моей души, не стряхнула съ меня грязной житейской накипи, не заставила меня уйти съ выставки болѣе „человѣкомъ“, чѣмъ я пришелъ туда, но ни одна изъ картинъ даже не напомнила мнѣ, что я не зрительный аппаратъ на двухъ ногахъ, а человѣкъ, въ черепѣ котораго есть мозгъ, а въ груди сердце; человѣкъ, у котораго есть ближніе, нуждающіеся въ моей любви, быть можетъ, въ моей помощи; не напомнила, что я членъ огромной человѣческой семьи. Художникъ потратилъ массу труда на то, чтобы точками и черточками изобразить солнечный лучъ на старомъ стволѣ, свѣтлое облако на темномъ ультрамариновомъ небѣ, пятно красное, пятно желтое, пятно фіолетовое, но всѣ эти пятна и фокусы такъ же мало говорятъ моей душѣ, какъ стеклышки калейдоскопа. Ты знаешь эту игрушку? Ты берешь ее, пересыпаешь стеклышки, они сочетаются въ десятки, въ сотни затѣйливыхъ рисунковъ, фантастическихъ узоровъ, яркихъ пятенъ. „Да, недурно!“—скажешь ты, но всѣ эти переливы цвѣт

На военныя нужды отечества—на усиленіе флота

получено въ конторѣ „Южнаго Края“ отъ гробнорабочихъ и служащихъ рудника Е. А. Левестамъ со стан. Щетово 62 р. 16 к.; Волкова 1 руб.; служащихъ, мастеровыхъ и горнорабочихъ Александровской копи А. Г. О. % отчисл. изъ жалованья 25 руб.; неизвѣстныхъ 1 руб. 10 к.

Итого 89 р. 26 к.

Всего же съ прежде поступившими (26,778 руб. 50 к.) **получено 26,867 р. 76 коп.**

Всѣ деньги переданы въ Особый Комитетъ по сбору пожертвованій.

Въ пользу воиновъ на Дальнемъ Востокѣ

получено въ конторѣ „Южнаго Края“ отъ служащихъ, мастеровыхъ и горнорабочихъ Александровской копи А. Г. О. % отчисл. изъ жалованья 25 руб.

Всего же съ прежде поступившими (5288 р. 71 к.) **получено 5,313 р. 71 к.**

Всѣ деньги переданы въ Особый Комитетъ по сбору пожертвованій.

На пособіе семьямъ убитыхъ и раненыхъ

получено въ конторѣ „Южнаго Края“ отъ служащихъ страхового Общества „Россія“ 72 р. 10 к; служащихъ, мастеровыхъ и горнорабочихъ Александровской копи А. Г. О. % очисл. изъ жалованья 25 руб.

Итого 97 р. 10 к.

Всего же съ прежде поступившими (14,423 р. 50 коп.) **получено 14,520 руб. 60 коп.**

Всѣ деньги переданы въ Особый Комитетъ по сбору пожертвованій.

Въ пользу увѣчныхъ и раненыхъ воиновъ Портъ-Артура и ихъ семьямъ

получено въ конторѣ „Южнаго Края“ отъ маленькой дѣвочки Мурочки 2 р., Янсона 1 р., Зои Михайловны Архангельской изъ Сумъ 5 р., Н. Б. 2 руб., служащихъ въ харьковскомъ земельномъ банкѣ 8 р. 50 к., учениковъ 2-го класса старобѣльской гимназіи (дѣтямъ-сиротамъ) 5 р. 50 к.

Итого 24 рубля.

Всего же съ прежде поступившими (2382 р. 98 коп.) **получено 2,406 руб. 98 коп.**

На стипендію въ морскомъ корпусѣ имени капитана 2-го ранга Кладо.

получено въ конторѣ „Южнаго Края“ отъ горнорабочихъ и служащихъ рудника Е. А. Левестамъ со стан. „Щетово“ 15 руб.

Всего же съ прежде поступившими (69 руб.) **получено 84 рубля.**

Къ пересмотру Устава о печати.

15 февраля происходило второе засѣданіе Особаго Совѣщанія по пересмотру Устава о печати.

Вопросъ, какой порядокъ желательно установить для будущихъ издателей періодическихъ органовъ печати—концессіонный или явочный, вызвалъ продолжительныя пренія. Представитель отъ Министерства Внутреннихъ Дѣлъ высказалъ, какъ сообщаетъ „Русь“, что Министерство не считаетъ нужнымъ настаивать на предоставленіи кому бы то ни было единоличнаго права давать разрѣшеніе на изданіе того или другого органа, но въ то же время оно и противъ явочнаго способа. Получилась, такимъ образомъ, нѣкоторая неясность во взглядѣ представителя Министерства Внутреннихъ Дѣлъ, которая въ дальнѣйшемъ нѣсколько разъяснилась. Вполнѣ опредѣленно, какъ и слѣдовало ожидать,—высказались по данному вопросу князья К. П. Мещерскій и Д. Н. Цертелевъ. Теперь,—говорили они,—время слишкомъ смутное и тяжелое для всей страны, чтобы давать всѣмъ и каждому право говорить во всеуслышаніе ихъ, можетъ-быть, не въ мѣру вольныя рѣчи. Печать теперь и безъ того набралась слишкомъ много смѣлости и говоритъ все, что ей взбредетъ на умъ. Чего же можно ожидать отъ газетъ и журналовъ, когда появленіе ихъ на свѣтъ не будетъ подлежать никакому контролю? Наоборотъ, контроль теперь особенно необходимъ; отсутствіе его скажется не только на нежелательномъ направленіи періодическихъ органовъ печати, но и на добропорядочности и честности самихъ руководителей ихъ. Извѣстно, что тамъ, гдѣ существуетъ явочный порядокъ, по мнѣнію князей Мещерскаго и Цертелева, руководители органовъ оказываются очень часто нечистоплотными. Редакторъ и издатель „Новаго Времени“ А. С. Суворинъ высказалъ, между прочимъ, увѣренность въ томъ, что съ введеніемъ явочнаго порядка вся наша печать окажется въ рукахъ евреевъ. Защитниками явочнаго порядка выступили А. Ѳ. Кони, К. К. Арсеньевъ и представитель отъ Министерства Юстиціи В. Дерюжинскій. Свою рѣчь А. Ѳ. Кони снабдилъ множествомъ справокъ изъ дѣлъ сената, окружныхъ судовъ и судовъ заграничныхъ. Выяснилось прежде всего, что концессіонное разрѣшеніе даетъ наибольшее количество преступленій противъ честности. Суду всегда легче уловить проступки такого рода и слѣдить онъ будетъ также неукоснительно, какъ онъ это дѣлаетъ теперь по отношенію ко всѣмъ русскимъ обывателямъ. И вотъ концессіонный порядокъ, какъ бы ручаясь, такъ сказать, за честность издателя, давалъ въ то же время ему возможность обдѣлывать свои дѣла. Наконецъ, концессіонный порядокъ противорѣчитъ предыдущему постановленію Особаго Совѣщанія. Если освобождать періодическіе органы печати отъ предварительной цензуры и подчинить ихъ отвѣтственности передъ судомъ, то надо дать имъ и явочный способъ. Въ противномъ случаѣ это значило бы выйти изъ однихъ воротъ и войти въ другія, такія же тѣсныя и узкія, какъ и первыя. Это было бы совершенно нелогично. Предложенъ былъ третій способъ разрѣшенія вопроса,—установить коллегіальный порядокъ разрѣшенія на право изданія газетъ и журналовъ. Такъ какъ это явилось совершенно новымъ предложеніемъ, предсѣдатель высказался за то, чтобы отложить обсужденіе его до слѣдующаго засѣданія. Между прочимъ, рѣшено было предложить петербургскимъ издателямъ-редакторамъ избрать изъ своей среды трехъ представителей отъ своихъ редакцій въ совѣщаніе, но съ правомъ только совѣщательнаго голоса. При этомъ представители эти могутъ и не быть редакторами или издателями.

СЪ БЕРЕГОВЪ БОСФОРА.

(Отъ нашего корреспондента).

Народное образованіе въ Турціи.

Свѣдѣнія о существованіи школъ въ Турціи встрѣчаются еще въ XIV и даже въ концѣ XIII вѣка у турецкихъ историковъ. Такъ, напр., знаменитый историкъ Галибъ-Эффенди говоритъ, что въ 1340 году, „великій завоеватель“ султанъ Орханъ, женатый на дочери императора Іоанна Кантакузена, послѣ завоеванія Галиполи, ставшаго первымъ турецкимъ владѣніемъ въ Европѣ, указалъ въ одномъ изъ своихъ приказовъ на недостатокъ школъ, какъ на причину печальнаго положенія народовъ его страны. Школы того времени должны были служить разсадниками ислама, и въ преподаваніи главное мѣсто было отводимо изученію корана, мусульманскаго богословія и всего того, что составляетъ сущность ученія Пророка.

Въ послѣдующія времена вплоть до послѣдняго вѣка, всѣ султаны, завоевывая Турцію, строили и учреждали многочисленныя школы того же типа, гдѣ образованіе и воспитаніе велось исключительно въ религіозномъ духѣ, и самое воспитаніе дѣтей находилось исключительно въ рукахъ духовенства. Съ теченіемъ времени жизнь и обстоятельства измѣнились, и Турція, поставленная лицомъ къ лицу съ европейскими государствами, должна была измѣнить школу, чтобы показать Европѣ, что нѣкогда могущественная Оттоманская имперія—не пятая спица въ колесницѣ. Нынѣшній султанъ, не особенный сторонникъ прогресса и образованія, даже отъ крылъ султанскій лицей въ Перѣ, имѣющій два отдѣленія: курсъ грамматическій и курсъ высшихъ наукъ. Лицей имѣетъ цѣлью приготовлять образованныхъ молодыхъ людей, безъ различія вѣроисповѣданія, для государственной и общественной дѣятельности. Лицей ежегодно выпускаетъ не только около 25% иновѣрцевъ, но даже иностранцевъ, принимаемыхъ въ лицей по особому султанскому ирадэ, воспитывающихся за счетъ падишаха. Въ послѣдніе годы замѣчается, между прочимъ, особенный наплывъ румынской молодежи въ султанскій лицей и вообще въ константинопольскія высшія учебныя заведенія, по окончанію которыхъ эта молодежь старается получить должность въ турецкой администраціи. Подобнымъ способомъ румынское правительство, присылающее на берега Босфора своихъ стипендіатовъ, разсчитываетъ мало по малу снадбить турецкое управленіе румынскими чиновниками, которые будутъ призваны произвести извѣстное давленіе на оффиціальные круги Стамбула въ пользу румынскихъ интересовъ...

Въ общемъ умственное развитіе народовъ современной Турціи заставляетъ желать еще очень многаго.

Образованіе и обученіе въ государственныхъ турецкихъ школахъ раздѣляется на начальное, среднее и высшее въ спеціальныхъ училищахъ. Сами школы раздѣляются на слѣдующія категоріи: начальныя школы, находящіяся почти въ каждомъ кварталѣ большихъ городовъ и при каждой мечети въ деревняхъ и селахъ; средніе школы, подготовительныя къ высшимъ заведеніямъ, спеціальныя школы и, наконецъ, лицей (султаніе) и военное училище (мехтебъ харбіе).

Въ настоящее время, судя по статистическимъ даннымъ, всѣхъ учебныхъ заведеній въ Турціи насчитывается 41,174, причемъ на долю самого Константинополя приходится 6 университетовъ, стоящихъ, впрочемъ, гораздо ниже европейскихъ, 9 спеціальныхъ учебныхъ заведеній (въ томъ числѣ императорская медико-хирургическая академія), 17 среднихъ школъ, 184 спеціальныхъ, изъ нихъ 35 спеціально для дѣвушекъ.

По указу нынѣшняго султана, опубликованному тотчасъ же по восшествіи его величества на престолъ, первоначальное образованіе въ Турціи обязательно: для дѣвочекъ, начиная съ 6 до 10 лѣтъ и для мальчиковъ съ 7 до 12 лѣтъ. Надзоръ за исполненіемъ этого требованія возложенъ тѣмъ же указомъ на представителей каждой мечети, которая должна вести отдѣльные списки всѣмъ дѣтямъ своего прихода и наблюдать за поступленіемъ ихъ въ школы и, въ случаѣ несоблюденія требованій, подвергать виновныхъ въ томъ родителей особому штрафу. Въ первые годы царствованія нынѣшняго султана, требованіе это исполнялось очень строго, но потомъ оно превратилось въ источникъ доходовъ для алчныхъ чалмоносцевъ, которые, получивъ нѣсколько мѣдныхъ монетъ, даютъ разрѣшеніе родителямъ оставлять при себѣ дѣтей „до... будущаго года“.

Курсъ начальныхъ училищъ—четырехлѣтній. Въ составъ преподаванія входятъ азбука, коранъ, толкованіе его, ибо читаемое никто не понимаетъ, если онъ не знакомъ съ арабскимъ языкомъ, основы счисленія и основы турецкой исторіи. Дѣтямъ, желающимъ выучить объемистый коранъ наизусть, п редоставляется право пробыть въ школѣ лишнихъ два года. Преодолѣвшіе эту трудную задачу получаютъ титулъ „хафуса“ (богословъ), пріобрѣтаютъ право носить чалму, открыть подъ своимъ ближайшимъ руководствомъ начальную школу и получаютъ изъ суммъ „вакуфа“ отъ 50 до 200 піастровъ въ мѣсяцъ (піастръ около 8 коп. на русскія деньги). Легко себѣ представить о степени развитія юноши, вышедшаго изъ такой школы, все образованіе котораго заключается въ зазубренномъ имъ коранѣ!

Несмотря на столь неблагопріятныя условія, общее число обучающихся въ народныхъ школахъ Турціи, по свѣдѣніямъ министерства народнаго просвѣщенія, достигаетъ приблизительно милліона человѣкъ. Изъ общаго числа обучающихся въ начальныхъ школахъ, на долю дѣвочекъ приходится около 17—18%. Въ послѣднее время, между прочимъ, стало замѣчаться, что много аристократической мусульманской молодежи обоего пола, со-искусствъ, торговое училище, ветеринарное, земледѣлія, ремесленная школа, содержащаяся на счетъ султана и переполненная исключительно сиротами. На средства султана содержится также училище для слѣпыхъ и глухонѣмыхъ и школа-пріютъ на началахъ благотворительности для незаконнорожденныхъ турецко-подданныхъ и для инвалидовъ. Грандіозный по своимъ затѣямъ и проекту университетъ по типу европейскихъ „даруль-фукунъ“, на постройку котораго султанъ пожертвовалъ два милліона франковъ, до сихъ поръ не оконченъ за недостаткомъ средствъ.

Въ заключеніе остается обратить вниманіе на „мехтебъ-харбіе“ (военное училище), въ которомъ воспитываются молодые люди, получившіе среднее образованіе и которое выпускаетъ ежегодно отъ 400 до 600 офицеровъ, пополняющихъ знающей пользу науки воспитывается подъ руководствомъ германскихъ и французскихъ гувернеровъ и гувернантокъ. Вслѣдствіе того, что у дѣвушекъ, вкусившихъ плода образованія, развиваются болѣе широкіе взгляды на жизнь и духъ независимости, протестующій противъ устоевъ современной гаремной жизни, гдѣ женщина является только самкой, турки, воспитанные въ старыхъ правилахъ, не симпатизируютъ идеямъ образованныхъ дѣвушекъ и нерѣдко „имамы“, читая проповѣди въ мечетяхъ, отъ толкованія корана переходятъ къ критикѣ современной жизни.

Женское образованіе вслѣдствіе этого стало поверхностнымъ и краткимъ, и должно пройти еще много времени прежде чѣмъ этому вопросу въ Турціи будетъ данъ серьезный толчекъ.

Къ числу высшихъ учебныхъ заведеній въ Константинополѣ относятся, кромѣ упомянутаго султанскаго лицея,—высшая гражданская школа, юридическая школа, врачебная, которая, къ слову замѣтить, находится у турокъ, не проявляющихъ особаго интереса къ естественнымъ наукамъ, въ большомъ загонѣ; учительскій институтъ, который выпускаетъ ежегодно около ста человѣкъ. Кромѣ названныхъ школъ существуютъ еще школа изящныхъ ряды „побѣдоносной арміи“. Всѣхъ юнкеровъ въ военномъ училищѣ около 1,200—1,400 человѣкъ. Окончившіе успѣшно курсъ военнаго училища получаютъ дипломъ и производятся въ первый день „Рамазана“, по особому султанскому ирадэ, въ первый офицерскій чинъ. Очень немногіе изъ молодыхъ офицеровъ, а именно, имѣющіе связи съ сильными міра сего или сестеръ въ гаремѣ султана, при выходѣ изъ училища получаютъ эксельбанты и остаются въ свитѣ падишаха. Всѣ же обыкновенные смертные офицеры получаютъ назначеніе въ части, расположенныя внѣ столицы, въ которой весь гарнизонъ пополняется исключительно офицерами, произведенными изъ обыкновенныхъ солдатъ, зачастую совершенно безграмотныхъ.

Большинство турецкихъ офицеровъ и солдатъ не получаютъ причитающагося имъ жалкаго содержанія съ сентября мѣсяца прошлаго года по сей день; многіе полунаги, полуголодны и все же съ чисто солдатскимъ смиреніемъ покорно слѣдятъ за дѣйствіями правительства въ ожиданіи лучшихъ дней.

Подобное отношеніе къ судьбѣ солдата нерѣдко, впрочемъ, вызываетъ протесты въ военномъ училищѣ.

Не далѣе какъ мѣсяцъ тому назадъ въ военномъ училищѣ произошли на столько серьезные безпорядки, что потребовалось вмѣшательство войскъ. Дѣло въ томъ, что при военномъ училищѣ находится особое отдѣленіе для „задегянъ“ (именитые), въ которомъ воспитываются дѣти министровъ, знатныхъ пашей и беевъ.

Вниманіе, оказываемое имъ изъ уваженія къ заслугамъ ихъ патроновъ, ихъ преимущества надъ лучшими офицерами арміи (всѣ воспитанники этого отдѣленія, несмотря на свои 12—20 лѣтъ, офицеры, нѣкоторые генералы и всѣ адъютанты султана), создали цѣлую сѣть непріязненныхъ отношеній между этими баловнями судьбы и обыкновенно смертными юнкерами. Послѣдніе безпорядки, сопряженные съ безпримѣрными вспышками ненависти, вызвали не менѣе страшное возмездіе и суровыя кары. Отчисленіе отъ училища въ полкъ, пожизненное заключеніе въ крѣпость, утонченное мѣропріятіе съ цѣлью отбить навсегда охоту у смѣльчаковъ протестовать противъ распоряженія правительства,—сдѣлало то, что не только юнкера, но даже преподаватели боятся возбудить противъ себя гнѣвъ заносчиваго, капризнаго мальчишки—сына важнаго сановника.

Osmanlis.

О прекращеніи занятій въ высшихъ учебныхъ заведеніяхъ.

Въ „Русскихъ Вѣдомостяхъ“ напечатанъ рядъ протестовъ учащихъ и учащихся противъ забастовки. Редакція газеты „Русскія Вѣдомости“ обращаетъ вниманіе на студенческія резолюціи, мотивирующія необходимость забастовки примѣрами забастовавшихъ врачей, адвокатовъ, земцевъ...

Но, возражаетъ газета, насколько извѣстно, врачи—если въ средѣ ихъ и явилась мысль о забастовкѣ,—въ дѣйствительности къ ней нигдѣ не приступали, да и было бы странно, чтобы не сказать болѣе, если бы они забастовали. Заявлять политическій протестъ отказомъ отъ подачи помощи страждущимъ и нуждающимся въ помощи,—это было бы жестоко, нелѣпо, преступно. Адвокаты могли два-три дня, подъ вліяніемъ потрясающихъ событій, отказываться отъ защиты обвиняемыхъ, но затѣмъ всѣ принялись за свою профессію, сознавъ, что нелѣпо выражать политическій протестъ путемъ оставленія обвиняемыхъ,—можетъ быть, невинныхъ,—сидѣть лишнее время въ тюрьмѣ и заставлять лицъ, ищущихъ возстановленія нарушеннаго права, томиться въ напрасномъ ожиданіи судебнаго разбирательства. Равнымъ образомъ и земскіе дѣятели, если въ нѣкоторыхъ случаяхъ и вынуждены были извѣстными причинами прервать или сокращать сессіи своихъ собраній, то они сознаютъ все-таки нравственную обязанность разрѣшенія ближайшихъ вопросовъ, касающихся нуждъ мѣстнаго населенія, того населенія, съ котораго собираются земскія средства и которое избираетъ изъ своей среды представителей для веденія дѣла мѣстнаго хозяйства, народнаго образованія, врачебной помощи и т. д. Бастующіе студенты не могутъ поэтому ссылаться на врачей, адвокатовъ, земцевъ и т. п.; не могутъ они ссылаться и на примѣръ фабричныхъ, желѣзнодорожныхъ и другихъ служащихъ и рабочихъ, забастовки которыхъ имѣютъ опредѣленныя цѣли улучшенія условій заработка и труда,—цѣли, могущія, какъ показываетъ опытъ, при разумномъ согласованіи интересовъ обѣихъ сторонъ, сравнительно скоро и безъ особыхъ затрудненій быть осуществимыми. Нынѣшняя „забастовка“ учащихся, это—забастовка особенная, длительная, выражающаяся въ отказѣ отъ пользованія предоставляемыми средствами образованія и долженствующая въ большей или меньшей степени сказаться на общемъ подъемѣ и распространеніи знаній и просвѣщенія въ странѣ, т. е. на развитіи тѣхъ факторовъ, безъ которыхъ немыслимъ культурный прогрессъ, невозможна и болѣе активная борьба съ невѣжествомъ, произволомъ и другими темными сторонами русской жизни.

Въ „Нов. Вр.“ напечатано слѣдующее письмо:

М. г. Не откажите помѣстить на страницахъ вашей газеты необходимую поправку къ замѣткѣ о положеніи дѣлъ въ Императорскомъ историко-филологическомъ институтѣ, помѣщенной въ № 40 газеты „Русь“. Въ этой замѣткѣ пунктъ 2-й постановленія конференціи института переданъ такъ, что можетъ быть понятъ совершенно неправильно. Именно въ замѣткѣ сказано: „2) если такого заявленія (т. е. о желаніи возобновить занятія) не поступитъ а) предложить студентамъ 2, 3 и 4 курсовъ остаться на второй годъ, причемъ за конференціей остается право удалять студентовъ этихъ курсовъ по усмотрѣнію“.

На самомъ же дѣлѣ конференціею было постановлено: „Если со стороны студентовъ не послѣдуетъ до средины февраля заявленія о желаніи возобновить занятія, то лекціи должны быть возобновлены 15 февраля. Тѣ изъ студентовъ 2, 3 и 4 курсовъ, которые не пожелаютъ 15 февраля вернуться къ занятіямъ, будутъ считаться желающими остаться на второй годъ на тѣхъ же курсахъ... Пріѣшеніи вопроса объ оставленіи ихъ на 2-й годъ, конференція будетъ руководствоваться обычными правилами (см. Прав. для студ. §§ 36 и 37)“. По этимъ обычнымъ правиламъ, „оставленіе на 2-й годъ въ томъ же курсѣ допускается только съ разрѣшенія Министра Народнаго Просвѣщенія по особому ходатайству конференціи“. „Если конференція не признаетъ возможнымъ ходатайствовать объ оставленіи того или другого студента на 2-й годъ въ томъ же курсѣ, то студентъ увольняется изъ института со свидѣтельствомъ на званіе уѣзднаго учителя“ и т. д. Мною лично было разъяснено нѣсколькимъ студентамъ, что при разсмотрѣніи въ свое время вопроса объ оставленіи каждаго студента на 2-й годъ конференція будетъ принимать во вниманіе не участіе ихъ въ общей просьбѣ о прекращеніи занятій, поданной 23 января, а прежнее поведеніе, степень успѣшности прежнихъ занятій и вообще пригодность каждаго изъ нихъ къ педагогической дѣятельности. Возвращаясь къ замѣткѣ газеты „Русь“, отмѣчу еще, что изъ приведенныхъ тамъ цифровыхъ данныхъ нельзя вывести никакого опредѣленнаго заключенія о томъ, сколько студентовъ пожелало возобновить занятія. На самомъ дѣлѣ такихъ студентовъ оказалось 41 изъ общаго числа 103; не пожелали вернуться къ занятіямъ 60 (считая въ томъ числѣ 16 отсутствующихъ, которые, по словамъ студентовъ этой группы, заявили о своей солидарности съ ними, но мнѣ такихъ заявленій еще не прислали); рѣшеніе 2 отсутствующихъ студентовъ еще неизвѣстно.

Директоръ Императорскаго историко-филологическаго института, орд. академикъ *В. Латышевъ.*

Письма въ редакцію.

М. г. г. редакторъ! Не откажите помѣстить въ вашей уважаемой газетѣ нижеслѣдующія строки:

Въ настоящія трудныя минуты, переживаемыя нашимъ отечествомъ, считаемъ своимъ нравственнымъ долгомъ обратиться къ студентамъ харьковскаго ветеринарнаго института съ дружескимъ совѣтомъ и убѣдительной просьбой, какъ можно скорѣе вернуться къ мирнымъ учебнымъ занятіямъ, памятуя, что голосъ разума и желаніе блага родинѣ должны побуждать каждаго отрѣшиться отъ порывистыхъ увлеченій предметами, выходящими изъ круга студенческой дѣятельности. Благородное званіе студента, какъ человѣка, посвящающаго себя изученію науки, должно сохраняться чистымъ и свѣтлымъ. Мы надѣемся, что и наша учащаяся молодежь, дышащая любовью къ своему народу, жертвующему послѣднія крохи на дѣло просвѣщенія, эта молодежь, чуткая и отзывчивая ко всему доброму, не замедлитъ снова стать подъ знамя той науки, которую добровольно избрала. Отечество наше чувствуетъ недостатокъ въ ветеринарныхъ врачахъ, и несправедливо откладывать день и часъ увеличенія состава труженниковъ названной спеціальности. Вотъ почему мы убѣждены, что студенты института немедленно возвратятся въ стѣны учебнаго заведенія, чтобы тихо и мирно возобновить временно прерванныя учебныя занятія.

Профессоръ *Гумилевскій*, проф. *М. Мальцевъ*, проф. *С. Трофимовъ*, проф. *Г. Косяковъ*, проф. *А. Остапенко.*

М. г., г. редакторъ, желая присоединиться къ числу товарищей, высказавшихся за возобновленіе занятій въ высшихъ учебныхъ заведеніяхъ, покорнѣйше прошу васъ помѣстить мою фамилію въ вашей газетѣ.

Студентъ-юристъ *И. В. Пронинъ.*

М. г., г. редакторъ, не откажите въ покорнѣйшей просьбѣ, черезъ посредство вашей уважаемой газеты, присоединить и мою подпись къ заявленію товарищей, считающихъ постановленіе сходки 9 февраля неправильнымъ, а потому для себя необязательнымъ, и высказавшихся за прекращеніе забастовки и открытіе университета.

Студентъ Императорскаго харьковскаго университета *Сергѣй Писаренко.*

М. г., г. редакторъ, не откажите напечатать въ вашей уважаемой газетѣ. Считаю своимъ долгомъ заявить о своемъ несогласіи съ постановленіемъ большинства на сходкѣ 9 февраля и прошу присоединить къ числу подписей гг. студентовъ, высказавшихся противъ забастовки, и мою подпись.

Естественникъ 3-го курса *Л. Биденсъ.*

М. г., г. редакторъ! Не откажите помѣстить въ вашей уважаемой газетѣ слѣдующія строки.

Находя сходку 9-го февраля незаконной и постановленіе ея для себя необязательнымъ, мы считаемъ нравственнымъ долгомъ заявить о своей солидарности съ тѣми изъ нашихъ товарищей, которые такъ смѣло высказались за необходимость продолженія занятій.

Студенты Императорскаго харьковскаго университета *В. Прутской* (математикъ II кур.), *А. Стефановскій* (математикъ (I курса).

г. Бѣлгородъ.

М. г. г. редакторъ! Мы, нижеподписавшіеся студенты Императорскаго харьковскаго университета, присоединяемся къ протестующимъ противъ рѣшенія сходки 9 с. м. и считаемъ долгомъ заявить объ этомъ въ вашей уважаемой газетѣ.

І. Орбеліани, Захаровъ, Е. Федорченко, О. Вентъ, И. Черкасовъ, П. Одинцовъ, Д. Любицкій, Е. Цуриковъ.

М. г., г. редакторъ! Прошу присоединить въ вашей уважемой газетѣ мою фамилію къ высказавшимся противъ забастовки и за открытіе университета.

Студентъ-юристъ *Георгій Архиповъ.*

М. г., г. редакторъ, будьте добры, не откажите помѣстить въ вашей газетѣ слѣдующее:

На страницѣ „Южнаго Края“ нѣкоторые изъ моихъ товарищей по институту уже высказали свое мнѣніе о сходкѣ, происходившей 9 февраля.

безъ способностей.

— Брось!

— И почему не признать, что прежнія формы въ драматургіи и беллетристикѣ устарѣли, и не искать новыхъ?

— Признать-то, пожалуй, можно, но бѣда въ томъ, что они никакихъ новыхъ формъ не ищутъ. Ну, допустимъ, что Шекспиръ устарѣлъ, что вся меньшая братія изъ драматурговъ устарѣла, устарѣли и Диккенсъ, и Бальзакъ, и Тургеневъ, и Достоевскій и совершенно устарѣла и выдохлась ихъ манера письма. Допустимъ все это. Но, вѣдь, громко крича о новыхъ формахъ, они вовсе не ищутъ ихъ, а берутъ изъ старины полузабытую, полуброшенную манеру не мастеровъ, а разныхъ второстепенностей и третьестепенностей, которыхъ современная публика не знаетъ. Ну, самъ посуди! Сколько за послѣдніе годы крику въ драматургіи и беллетристикѣ о новыхъ формахъ, о новыхъ путяхъ, а укажи ты хоть одну выдающуюся драму, одну выдающуюся повѣсть, написанную въ этихъ новыхъ формахъ и на новыхъ путяхъ? Не укажешь. Все, что было выдающагося, дали старыя формы и старые пути. Адепты-же новыхъ путей просто брали отброшенныя настоящими мастерами слова слабыя формы и наполняли ихъ совершенно дикимъ, нелѣпымъ содержаніемъ. Только и всего. Въ этомъ и все новшество. Герои старыхъ мастеровъ ѣздили по сумасшедшимъ домамъ только для свиданья съ больными родственниками, герои разныхъ молодыхъ новаторовъ водворились на постоянное жительство въ сумасшедшихъ домахъ. Вспомни, сколько теперь расплодилось сумасшедшихъ героевъ? Больше, чѣмъ въ хорошее лѣто, при болотцѣ, въ перелѣскѣ плодится поганыхъ грибовъ. Вообще отношеніе къ героямъ этихъ новаторовъ напоминаетъ отношеніе къ сыру какихъ-нибудь гастрономовъ, обжоръ, знатоковъ. Здоровые, нормальные герои для новаторовъ не герои, какъ и неиспорченный сыръ для гастрономовъ—не сыръ. Подавай гастрономамъ испорченную, отвратительную гадость, подавай новаторамъ героевъ побезумнѣе и почуднѣй. Почитаешь модныя драмы и повѣсти, волоса дыбомъ встанутъ. Авторы подносятъ читателямъ и зрителямъ какихъ то безумныхъ поджигателей, которые поджигаютъ все, до чего дотянется ихъ рука, потому что вѣрятъ въ очищающую силу огня; выводятъ изувѣровъ, которые надъ любимой женщиной творятъ такія же звѣрства, какъ и хулиганы, и босяки; беллетристы и драматурги таскаютъ своихъ героевъ по кладбищамъ, по вертепамъ; эти герои назначаютъ свиданія своимъ возлюбленнымъ въ склепахъ и на гробахъ, на колокольняхъ и въ подземельяхъ, въ трущобахъ и чуть-чуть не звѣриныхъ логовищахъ. Ихъ герои совершаютъ такія гнусности, о которыхъ и не думывали раньше; мальчишки рѣжутъ жалкихъ женщинъ, купивъ ихъ тѣло; дѣвушки „падаютъ“ у постели только что скончавшейся матери или только что умершаго отца.

— Гм... Неужели есть что-либо подобное?

— Я самъ, дорогой мой, читалъ. До сихъ поръ думали, что измѣна любимой женщины вызываетъ печаль или гнѣвъ и приноситъ страданье, новаторы ухитрились открыть, что даже изъ этой измѣны любимой женщины можно извлечь наслажденье.

— Да какъ же такъ?

— Не помню. Что-то въ такомъ родѣ: вообрази, что онъ мужъ, а ты, напротивъ, возлюбленный, что ты обкрадываешь его, и наслаждайся „краденымъ счастьемъ“. Только и всего.

— Гм... Просто.

— На что проще. Дальше. До сихъ поръ всѣ думали, что порядочная женщина, безпомощностью которой воспользуется при встрѣчѣ въ лѣсу какой-нибудь горьковецъ изъ босяковъ или босякъ изъ горьковцевъ, ничего не будетъ чувствовать при воспоминаніи объ этомъ печальномъ эпизодѣ, кромѣ отвращенія. А теперь явились такія героини изъ порядочныхъ женщинъ, для которыхъ такой эпизодъ—острое, пріятное воспоминанье.

— Да точно ли изъ порядочныхъ женщинъ?

— Настолько изъ порядочныхъ, что, не имѣя силъ отрѣшиться отъ этихъ воспоминаній, какъ отъ пріятныхъ, эти героини кончаютъ съ собой. Пойдемъ дальше. Да, впрочемъ, нѣтъ. Дальше, кажется, уже некуда и идти, иначе зайдешь въ такія дебри, изъ которыхъ и не выберешься. Довольно, довольно этихъ гадостей, братъ. Цѣлый букетъ гадостей, гнусностей и всякихъ противоестественностей. Довольно. Такъ вотъ, и посуди: чего ради я буду ходить къ Людмилѣ Ивановнѣ и на представителей этихъ новыхъ путей и новыхъ формъ по субботамъ любоваться? Да пропади они пропадомъ! Погано и безъ нихъ. Прежде когда-то, въ старыя времена, по субботамъ школьниковъ сѣкли; такъ вотъ ходить къ Людмилѣ Ивановнѣ по субботамъ можно единственно съ тѣмъ же ощущеньемъ, съ какимъ когда то по субботамъ школьники сѣчься ходили. Ну ее и съ субботами! лучше совсѣмъ не ходить.

— Но есть же у нея и другіе люди?!

— Да, есть. Знаешь этого стараго говоруна съ сѣдой бородой и пламенными рѣчами? Краснорѣчивъ, какъ Мирабо, и неукротимъ, какъ Карабчевскій. Не говоритъ, а громами и молніями сыплетъ на нашу отсталость, на нашу рутину, на нашъ застой. Знаешь его?

— Знаю. Ну, и что же изъ этого?

— А знаешь, какія онъ книжки составляетъ?

— Какія?

— Мнѣ, братъ, случайно узнать удалось. Но изъ самыхъ вѣрныхъ источниковъ: отъ издателя, которому онъ эти книжицы на корню продаетъ для изданья. Составляетъ онъ не болѣе не менѣе, какъ домашніе оракулы и сонники.

— Но все же твой отзывъ о гостяхъ Людмилы Ивановны нѣсколько рѣзокъ. Изъ разсказа твоего я, ей Богу, не вижу, почему-же они „дурачье“?

— Ну, пожалуй, „шарлатаны“, если тебѣ такъ хочется. Не думаю, чтобы это было лучше?

— Да, это, пожалуй, не лучше.

— Пожалуй, даже хуже?

— Пожалуй, что такъ...

— То-то. Такъ вотъ я и забастовалъ. Не хочу ходить къ Людмилѣ Ивановнѣ. Не хочу разговаривать съ ея дурачьемъ... виноватъ, съ ея шарлатанами! Не хочу! Не хочу.

— Ну, ты хоть куда-нибудь еще-бы сходилъ.

— Къ кому-же?

— Ну, хоть къ Чалыгину.

— Ффу, даже вспомнить противно! Отвратительный, хотя и не рѣдкій по нынѣшнимъ временамъ, типъ: онъ всѣ русскія неудачи, всѣ русскія бѣды съ точки зрѣнія биржи учитываетъ! У него тамъ на сколько-то ренты куплено и вотъ при каждой бѣдѣ онъ говоритъ сокрушено: „а, вѣдь, рента-то, пожалуй, на полтинничекъ упадетъ! А то и на цѣлый рубликъ! Ой, упадетъ! Какъ пить дастъ, упадетъ! „Тьфу, гадость! Глаза-бы мои на этого Чалыгина не глядѣли. Осточертѣлъ онъ мнѣ! Противенъ донельзя.

— Ну, къ Порфирію Порфирьевичу заглянулъ-бы хоть на одинъ вечеръ?

— Тьфу! У Порфирія Порфирьевича не будетъ моя нога: онъ съ своими пари мнѣ еще противнѣе, чѣмъ Чалыгинъ съ своей биржей. Отвратительный типъ! Гнусный типъ! Жалѣю, что когда-то водилъ съ нимъ знакомство! Ну, посуди самъ, что можетъ быть гнуснѣе этихъ пари по всякому удобному и неудобному случаю? „Отступить Куропаткинъ отъ Мукдена или нѣтъ? хотите пари?“—Извините, я не держу подобныхъ пари. „Ну, хотите держать пари, кто кого разобьетъ: Куропаткинъ Ойяму или Ойяма Куропаткина? Я держу за Ойяму!“—Извините, я и такихъ пари не держу. „Гм... но какія-же вы держите? Ну, хотите держать пари—обойдетъ Куроки Куропаткина или не обойдетъ? У кого будетъ больше потерь: у русскихъ или у японцевъ? Того разобьетъ эскадру Рожественскаго или Рожественскій разобьетъ эскадру Того“?

Петръ Петровичъ вздохнулъ и спросилъ:

— Ну, что, развѣ не гнусно?

— Гнусно.

— То то и оно то, братъ. И идти ни къ кому не хочется. Баста!

— Да отчего ты въ эту меланхолію впалъ? Отчего бастовать началъ?

— Задумался,—и началъ бастовать. Изъ этого можно видѣть, сколь опасно задумываться. Жилъ я, что называется, день да ночь, сутки прочь, въ гости къ Людмиламъ Ивановнамъ ходилъ, къ Порфиріямъ Порфирьевичамъ заглядывалъ и за людей всѣхъ этихъ шарлатановъ и гнуснецовъ почиталъ, а потомъ задумался, пришелъ къ инымъ выводамъ, плюнулъ и взбунтовался: баста, шабашъ!

— И никуда не пойдешь?

— Не пойду.

— Что же ты будешь дѣлать?

— Дома сидѣть.

— Одурѣешь!

— Меньше, чѣмъ въ твоихъ любезныхъ гостяхъ.

— Соскучишься.

— Не соскучусь. А если соскучусь, кухарку, горничную, кучера и дворника приглашу къ себѣ въ гости, какъ раньше грозился. И ты заходи. Милости просимъ. Какихъ живыхъ, искреннихъ, честныхъ словъ мы наслушаемся съ тобой?

— Полно, брось свою забастовку!

— Ни за что. Это у меня не наносное, братъ; это у меня отъ глубины души!

Я простился съ Петромъ Петровичемъ и мрачно направился домой. Петръ Петровичъ человѣкъ упрямый. Я знаю, его не переубѣдишь.

Солнце ярко сверкало на улицѣ. У прохожихъ были такія умныя честныя, симпатичныя лица, по край

Я, съ своей стороны, не желая повторять всѣ тѣ причины, которыя заставили ихъ считать сходку незаконной и рѣшеніе ея для себя не обязательнымъ, соглашаясь съ ними вполнѣ во всѣхъ пунктахъ, съ своей стороны укажу только, въ видѣ иллюстраціи, еще на нѣкоторые факты, убѣдившіе меня въ томъ, что сходка эта была организована одной партіей, заранѣе рѣшившей не давать голоса не согласнымъ съ нею.

Сходка 9 февраля, какъ извѣстно, явилась полной неожиданностью для большинства студентовъ.

Объявлена она была только на дверяхъ института, а не въ газетахъ, лишь въ тотъ же день утромъ и назначалась въ 11 часовъ.

Я пришелъ въ зданіе института за нѣсколько минутъ до 11-ти, но къ этому времени не только предсѣдатель уже былъ избранъ, но даже „выработанъ весь порядокъ засѣданія".

Предсѣдатель сходки, ограничивая число ораторовъ, допускалъ ихъ на каѳедру по своему личному выбору.

Большинство студентовъ приняло предложеніе одного товарища воздержаться отъ выраженія ораторамъ поощренія или порицанія, но, несмотря на такое рѣшеніе большинства, предсѣдатель ни разу не предложилъ прекратить апплодисменты, которыми награждались нѣкоторые ораторы.

Открытая баллотировка, быстрота подсчета ея результатовъ, опредѣляемыхъ по поднятымъ рукамъ „на глазъ",—быстрота, не дававшая возможности иногда даже вникнуть въ смыслъ предлагаемыхъ къ баллотировкѣ вопросовъ, и, часто, крайне неясная формулировка ихъ—все говоритъ противъ обязательной авторитетности голоса сходки для всѣхъ студентовъ института.

Если-бы сходки были курсовыя, то многіе высказались-бы за продолженіе занятій.

Я лично—классикъ, и мнѣ открыты двери университета, и вотъ, на основаніи этого, многіе товарищи-забастовщики старались внушить мнѣ, что „вамъ-то ужъ нечего жаловаться на прекращеніе занятій и даже на потерю мѣста въ институтѣ".

Не знаю, насколько это можетъ казаться убѣдительнымъ, но я думаю, что, если я не пошелъ въ университетъ, а готовился къ конкурсу и поступилъ въ институтъ, то вовсе не для того, чтобы бастовать и даромъ тратить время.

Я признаю, конечно, у студентовъ право и желаніе интересоваться вопросами общеполитическаго свойства, но противъ смѣшиванія ихъ съ академическими вопросами я рѣшительно протестую.

Сходка 9 февраля была разрѣшена съ цѣлью узнать мнѣніе *всѣхъ студентовъ* о способахъ возможности вернуться къ мирнымъ занятіямъ, но соотвѣтствующаго предложенія предсѣдателя, которымъ, казалось, должна была открыться сходка, не послѣдовало. На просьбу одного студента рѣшить прежде всего академическій вопросъ даже отвѣта не послѣдовало.

А начали и кончили политикой.

Студентъ I курса харьковскаго технологическаго института *Алексѣй Щербининъ.*

ОБОЗРѢНІЕ ГАЗЕТЪ И ЖУРНАЛОВЪ.

*** „Моск. Вѣд." находятъ, что теперь не время для реформъ.

Въ петербургскихъ законодательныхъ сферахъ замѣчается какая-то лихорадочная торопливость, вызвавшая весьма поспѣшныя рѣшенія, едва-ли, поэтому, соотвѣтствующія государственной потребности.

Въ самомъ дѣлѣ, при какой угодно работѣ, а тѣмъ болѣе при созданіи новыхъ законовъ, вырабатываемыхъ не на время, а на періодъ долгій, необходимо, прежде всего, полное хладнокровіе, а разъ наблюдается нервная торопливость,—нельзя ожидать и правильныхъ взглядовъ и рѣшеній. Можно издавать, во время смутнаго времени, во время безпорядковъ, временные законы для прекращенія смуты, но нельзя въ такое время вырабатывать законы постоянные, ибо вліяніе смуты, несомнѣнно, отразилось-бы въ нихъ нераціональнымъ образомъ въ ту или другую сторону. Для созданія новыхъ законовъ нужно время спокойное, чтобы съ должнымъ безпристрастіемъ взвѣсить всѣ стороны даннаго вопроса, и чтобы вспышки революціоннаго броженія не могли вліять на ходъ законодательныхъ работъ.

Мѣропріятія, разработкой которыхъ заняты теперь петербургскія законодательныя сферы, разсматриваются, какъ лекарство противъ недуговъ, обуявшихъ нашъ государственный организмъ. А когда же нужно прописывать и давать лекарство: въ то ли время, когда паціентъ боленъ, или тогда, когда онъ здоровъ?

*** „Слово" доказываетъ, что расширеніе правъ старообрядцевъ, не грозитъ для православныхъ никакими опасностями. Газета утверждаетъ, что опасенія за православіе коренятся на обычной, намѣренной или ненамѣренной, подтасовкѣ понятій.

Понятіе свободы исповѣданія, подмѣнили понятіемъ свободы пропаганды, которой никто и не добивается; рѣчь идетъ только о томъ, чтобы старообрядцамъ и сектантамъ, дать возможность безпрепятственнаго отправленія богослуженія, безпрепятственной постройки молитвенныхъ зданій и обученія дѣтей Закону Божію по старопечатнымъ книгамъ" затѣмъ, ходатайствуютъ о допущеніи старообрядческаго духовенства для напутствованія больныхъ въ больницы и на поле сраженія, объ устраненіи несправедливыхъ правовыхъ ограниченій для нихъ при выборахъ на общественныя должности, на военной службѣ, гдѣ въ нѣкоторыхъ войсковыхъ частяхъ старообрядцевъ не производятъ въ унтеръ-офицеры; объ изгнаніи изъ оффиціальнаго языка обиднаго слова „раскольникъ" и т. п.

Пусть же скажутъ, какая опасность грозитъ православной паствѣ отъ проведенія въ жизнь всѣхъ этихъ, несомнѣнно не терпящихъ отлагательства, необходимыхъ мѣръ? Въ какой связи съ ними стоитъ та свобода пропаганды, которой запугиваетъ ретроградная печать довѣрчивыхъ читателей? Впрочемъ, попытка такого отвѣта была дана въ одномъ миссіонерскомъ журналѣ по поводу ходатайства старообрядцевъ о допущеніи ихъ духовенства въ больницы для напутствованія больныхъ. Миссіонерскій журналъ выразилъ опасеніе, что это послужитъ соблазномъ для православныхъ. „Хороша вѣра и хороши ея исповѣдники", отвѣтили на это признаніе старообрядцы, „если имъ достаточно только увидѣть ризы старообрядческаго попа, чтобы усомниться въ своей вѣрѣ". И они, конечно, правы; такими доводами можно только окончательно уронить себя въ глазахъ противника.

Доводы, конечно, не важные. Напомнимъ хоть бы тотъ фактъ, что единовѣрцамъ разрѣшено публичное „оказательство", однако производитъ ли оно соблазнъ? Много ли православныхъ перешло въ единовѣріе потому, что у единовѣрческаго священника такая же риза, какъ и у православнаго?

Послѣднія извѣстія.

Отъѣздъ Великаго Князя. Его Императорское Высочество Великій Князь Павелъ Александровичъ, по словамъ „Моск. Лист.", выѣхалъ изъ С.-Петербурга заграницу 16 февраля.

Слухи о назначеніяхъ. „Слово" слышало, что варшавскій генералъ-губернаторъ и командующій войсками варшавскаго военнаго округа генералъ-адъютантъ Чертковъ покидаетъ свой постъ. Преемникомъ его называютъ наказного атамана войска Донского генералъ-адъютанта Максимовича.

Пріемъ добровольцевъ. 25-го января текущаго года, какъ сообщаетъ „Прав. Вѣстн.", Его Величеству Государю Императору благоугодно было Высочайше повелѣть соизволить принимать на службу въ войска дѣйствующихъ армій добровольцами отставныхъ нижнихъ чиновъ и ратниковъ ополченія, имѣющихъ знакъ отличія военнаго ордена, но перешедшихъ предѣльный возрастъ, установленный для пріема добровольцевъ, если они по состоянію своего здоровья окажутся годными для службы въ войскахъ, причемъ такихъ нижнихъ чиновъ отправлять, по пріемѣ, не въ запасные батальоны, а непосредственно въ штабъ главнокомандующаго для назначенія въ части дѣйствующихъ армій.

Обезпеченіе судьбы дѣтей воиновъ. Съ разрѣшенія Министра Народнаго Просвѣщенія при с.-петербургскомъ учебномъ округѣ учреждена подъ предсѣдательствомъ директора с.-петербургской Ларинской гимназіи коммиссія по вопросу объ обезпеченіи судьбы дѣтей лицъ, участвующихъ въ войнѣ съ Японіей, въ цѣляхъ ихъ воспитанія въ учебныхъ заведеніяхъ.

Въ распоряженіи этой коммиссіи, по словамъ „Русск. Инв.", имѣется слѣдующее число вакансій въ учебныхъ заведеніяхъ для названныхъ дѣтей: приходящихъ съ платою—555 вакансій, съ пониженной платой—191, безплатно—760; для пансіонеровъ: съ полной платой—29, съ пониженной платой—45, безплатно—25.

Прошенія о предоставленіи означенныхъ вакансій принимаются въ канцеляріи с.-петербургской Ларинской гимназіи (Васильевскій островъ, 6-я линія).

Директоръ петербургскаго учительскаго института 17 февраля объявилъ воспитанникамъ резолюцію попечителя учебнаго округа на заявленіе о прекращеніи занятій: „Занятія начать на этихъ же дняхъ; не желающіе заниматься приглашаются получить документы, наказывать же только за прекращеніе занятій не имѣется основаній". Мотивированное заявленіе педагогическаго совѣта о прекращеніи занятій въ округѣ не принято. По слухамъ, передаваемымъ „Русью", попечитель учебнаго округа объявилъ предсѣдателю педагогическаго совѣта института выговоръ за внесеніе этого вопроса на обсужденіе совѣта.

Начальникъ почтъ и телеграфовъ, по словамъ московскихъ газетъ, предложилъ начальникамъ и управляющимъ желѣзныхъ дорогъ принять энергичныя мѣры, чтобы всѣ телеграммы, адресованныя на имя воинскихъ чиновъ съ указаніемъ номера эшелона, безъ всякихъ замедленій доставлялись на поѣзда и вручались начальникамъ эшелоновъ.

Министерство Народнаго Просвѣщенія, по словамъ „Нов.", проектируетъ реорганизовать врачебно-санитарный надзоръ за учебными заведеніями. Въ виду этого департаментъ народнаго просвѣщенія обратился къ городскимъ и земскимъ управамъ съ просьбою прислать имѣющіеся въ ихъ распоряженіи соотвѣтственные печатные матеріалы.

Попечителемъ московскаго учебнаго округа, по словамъ „Бирж. Вѣд.", представленъ Министерству Народнаго Просвѣщенія проектъ новой ежедневной газеты оффиціальнаго характера.

Согласно проекту, газета должна проводить взгляды правительства по тому или другому вопросу, давая желательное освѣщеніе о положеніи дѣлъ, и служить такимъ образомъ противовѣсомъ либеральной печати. Въ газетѣ должны принять участіе всѣ вѣдомства, которыя должны знакомить общество со своими работами. Для большаго распространенія среди всѣхъ слоевъ населенія этого второго, такъ сказать, „Правительственнаго Вѣстника" проектируется самая незначительная плата, которая окупала-бы только расходы по изданію. По разсмотрѣніи этого проекта Министерство Народнаго Просвѣщенія представитъ его со своими соображеніями на заключеніе заинтересованныхъ вѣдомствъ.

ОТКРОВЕННЫЕ РАЗГОВОРЫ.

Голосъ приказчиковъ.

Какъ извѣстно изъ газетнаго объявленія, сегодня, 20 февраля, въ биржевомъ залѣ, съ разрѣшенія губернатора, состоится собраніе приказчиковъ всѣхъ торгово-промышленныхъ заведеній города Харькова, „для обсужденія вопросовъ, касающихся улучшенія ихъ быта"...

Здѣсь нѣтъ рѣчи о какихъ бы то ни было пресловутыхъ „забастовкахъ"...

Просто люди мирнаго труда, маленькіе честные труженики соберутся мирно потолковать о своемъ житьѣ-бытьѣ, о нуждахъ своей тяжелой трудовой жизни, и выразить во всеуслышаніе свои скромныя желанія,..

Я имѣю данныя говорить о такомъ именно *мирномъ* и вполнѣ корректномъ настроеніи нашихъ харьковскихъ приказчиковъ.

Передо мною лежитъ сейчасъ письмо, написанное и присланное мнѣ отъ имени многихъ здѣшнихъ приказчиковъ...

Оно очень толково и ясно, а главное —безъ всякаго излишняго раздраженія, выражаетъ мысли и желанія представителей этой отрасли труда.

Это—правдивый, искренній голосъ, который, навѣрное, раздастся и въ сегодняшнемъ собраніи и къ которому необходимо внимательнѣе прислушаться.

Но такъ какъ мы съ вами не будемъ присутствовать сегодня въ Биржевомъ залѣ, то давайте послушаемъ, о чемъ думаютъ и чего желаютъ эти труженики.

Вотъ это письмо:

„По всей великой нашей родинѣ въ настоящее время возникло сильное и глубокое движеніе среди представителей всевозможныхъ отраслей труда, имѣющее своей цѣлью—облегченіе условій работы и улучшеніе своей жизни.

Жизнь опередила законъ.

Общее движеніе не осталось безслѣднымъ и для насъ, труженниковъ купли и продажи.

Навѣрно, всѣмъ давно уже извѣстно, въ какомъ тяжеломъ положеніи находятся многія отрасли торговли, а особенно въ глухой провинціи, и отъ этихъ тяжелыхъ условій труда страдаютъ работники отечественной коммерціи.

Нѣтъ у насъ ни нормировки рабочаго дня, который часто достигаетъ 16 часовъ; нѣтъ у насъ полнаго праздничнаго отдыха, потому что два часа, которые мы работаемъ въ праздники, значительно портятъ день отдыха.

Нѣтъ у насъ никакой защиты противъ возможности проявленія произвола со стороны хозяина.

Фабричная инспекція защищаетъ права и интересы рабочихъ, а мы не имѣемъ и этого; искать же удовлетворенія судомъ не всегда возможно, по неимѣнію времени и средствъ, да и не всегда удобно для служащаго человѣка.

Благодаря нашей разрозненности и разбросанности, такіе порядки шли десятки лѣтъ почти безъ всякаго протеста, хотя по численности мы не уступаемъ никакой другой отрасли труда.

Правда, возбуждались приказчичьими обществами ходатайства, раздавались громкіе голоса въ печати въ защиту приказчиковъ, но намъ неизвѣстно, какая участь постигла эти ходатайства; голосъ же печати часто оставался „гласомъ, вопіющаго въ пустынѣ".

Но событія послѣднихъ дней возбудили наше самосознаніе и наши надежды на улучшеніе нашей участи.

Въ столицахъ и во многихъ большихъ городахъ раздались громкіе протесты со стороны приказчиковъ на существующіе порядки.

Среди нашихъ харьковскихъ приказчиковъ въ настоящее время также возникли толки объ улучшеніи участи, поговаривали и о „забастовкѣ".

Признавая забастовку насиліемъ, примѣняемымъ только въ крайнемъ случаѣ, когда всѣ другіе пути будутъ уже использованы, мы хотѣли бы предложить господамъ хозяевамъ, не согласятся-ли они сами пойти на встрѣчу желаніямъ своихъ помощниковъ и труженниковъ и облегчить ихъ трудъ.

При этомъ облегченіе касается также и самихъ хозяевъ, такъ какъ въ большинствѣ случаевъ хозяева являются такими-же работниками дѣла, какъ и приказчики.

Вотъ наши желанія.

Въ воскресные и праздничные дни, когда, по существующему постановленію, торговля производится отъ 11 до 1 часу дня, торговыя заведенія всѣхъ разрядовъ должны быть закрыты въ продолженіе *цѣлаго* дня.

Въ обыкновенные будничные дни торговля должна производиться 12 часовъ съ двухчасовымъ перерывомъ для завтрака и обѣда, при чемъ въ центрѣ города самое удобное время для производства торговли было-бы отъ 8 часовъ утра до 8 вечера, а базары могли-бы торговать отъ 6 часовъ утра до 6 часовъ вечера.

Наконецъ, время открытія торговли могло-бы быть урегулировано городской думою совмѣстно съ представителями приказчиковъ.

Въ субботніе и предпраздничные дни торговля должна производиться до 6 часовъ вечера, наканунѣ же Рождества Христова и Свѣтлаго Воскресенья—до 4 часовъ.

Болѣзнь приказчика не должна служить причиной отказа отъ должности, и точно также время болѣзни не больше мѣсяца не должно быть вычитаемо изъ заработка.

Въ случаѣ отказа отъ должности хозяиномъ безъ всякой причины со стороны приказчика хозяинъ обязанъ предупредить его за мѣсяцъ раньше или уплатить ему мѣсячное жалованье.

Что же касается нѣкоторыхъ мелкихъ неудобствъ нашей службы, то, когда мы будемъ имѣть болѣе свободнаго времени, несомнѣнно повысится нашъ умственный уровень, и сама жизнь сгладитъ нѣкоторыя шероховатости".

Письмо заканчивается такимъ обращеніемъ къ хозяевамъ;

„Господа хозяева! Вотъ наши желанія. Не становитесь же во враждебное положеніе и не обостряйте отношеній со своими работниками, а лучше получите нашу глубокую и искреннюю благодарность, придя на встрѣчу нашимъ скромнымъ пожеланіямъ".

Какъ видите, всѣ эти, дѣйствительно, скромныя пожеланія, выражены самымъ мирнымъ тономъ, безъ признаковъ какого-либо задора и раздраженія...

Для меня это служитъ хорошимъ предзнаменованіемъ.

Очевидно, такой-же тонъ будетъ сохраненъ и всѣми приказчиками на ихъ сегодняшнемъ собраніи, тѣмъ болѣе, что, какъ я слышалъ, многіе мѣстные коммерсанты расположены въ пользу удовлетворенія приказчичьихъ желаній, отлично сознавая, что тяжелый бытъ приказчиковъ давно уже нуждается въ коренныхъ улучшеніяхъ.

Отъ души желаю харьковскимъ приказчикамъ, чтобы ихъ голосъ былъ услышанъ, и чтобы сегодняшнее ихъ собраніе не прошло для нихъ безслѣдно, внеся въ ихъ трудовую жизнь побольше тепла и свѣта...

Василій Ивановъ.

Мѣстная хроника.

Богослуженія. Въ харьковской Воскресенской церкви сегодня, въ 6 час. вечера, наканунѣ дня празднованія Козельщанской иконѣ Божіей Матери, будетъ совершенно всенощное бдѣніе, а 21 февраля, въ самый праздникъ, въ 8 часовъ утра, божественная литургія, послѣ которой—торжественный молебенъ съ акаѳистомъ Божіей Матери предъ мѣстно чтимымъ образомъ, при участіи полнаго хора г. Туровѣрова.

Празднованіе 19 февраля. Вчера, 19 февраля, въ день годовщины освобожденія крестьянъ отъ крѣпостной зависимости, рабочіе мѣстныхъ заводовъ и фабрикъ, по ихъ просьбѣ, были освобождены отъ работъ.

Старшій предсѣдатель харьковской судебной палаты И. И. Соллертинскій, уѣзжая по дѣламъ службы въ Ростовъ-на-Дону, исполненіе своихъ обязанностей передалъ предсѣдателю уголовнаго департамента харьковской судебной палаты Н. Н. Крестьянову.

Университетская коммиссія по цензурнымъ дѣламъ. Согласно съ опредѣленіемъ Комитета Министровъ, совѣтъ харьковскаго университета избралъ коммиссію въ составѣ одиннадцати профессоровъ для обсужденія прилагаемыхъ къ малорусскому слову ограниченій и запрещеній. Предсѣдателемъ коммиссіи избранъ профессоръ Н. Ѳ. Сумцовъ, секретарями профессора С. В. Соловьевъ и Н. А. Максимейко. Въ засѣданіи коммиссіи 18-го февраля намѣченъ рядъ задачъ. Слѣдующее засѣданіе назначено во вторникъ, 22-го февраля, въ 12 часовъ дня.

Сообщенное у насъ въ мѣстной хроникѣ отъ 18-го февраля рѣшеніе совѣта харьковскаго ветеринарнаго института изложено недостаточно точно. Совѣтъ института озабоченъ въ настоящее время пріисканіемъ мѣръ, при которыхъ можно было бы начать занятія въ институтѣ въ самое ближайшее время.

Отдѣлъ народнаго образованія въ губернской управѣ. Въ силу того, что дѣятельность какъ губернскаго земства, такъ и уѣздныхъ земствъ Харьковской губерніи въ области народнаго образованія значительно возрасла въ послѣднее время, а въ связи съ этимъ увеличилось въ нѣсколько разъ количество работы, лежащей на земскомъ отдѣлѣ, губернская управа нашла необходимымъ преобразовать послѣдній и сосредоточить въ немъ только дѣла, относящіяся къ области народнаго образованія, превративъ его такимъ образомъ въ спеціальный отдѣлъ, вѣдающій эту отрасль земскаго хозяйства.

Къ рабочему вопросу въ Харьковѣ. Какъ у насъ сообщалось, волненія рабочихъ коснулись и Харькова. 29 января прекратились работы на паровозостроительномъ заводѣ. Затѣмъ постепенно прекращались работы на другихъ заводахъ. Прекращеніе работъ на паровозостроительномъ заводѣ продолжалось до 3-го февраля, когда всѣ рабочіе вступили на работы послѣ соглашенія, выработаннаго съ пріѣхавшимъ изъ Петербурга предсѣдателемъ правленія Общества паровозостроительныхъ заводовъ генераломъ Ивановымъ. Такъ какъ на другихъ заводахъ нѣкоторое броженіе еще продолжалось, то черезъ нѣсколько дней на паровозостроительномъ заводѣ опять прекратились работы. Вмѣстѣ съ тѣмъ волненіе передалось на рабочихъ желѣзнодорожныхъ мастерскихъ, а затѣмъ типографій, нѣкоторыхъ булочныхъ и проч. Промышленники въ особыхъ засѣданіяхъ обсуждали мѣры къ удовлетворенію справедливыхъ требованій рабочихъ. 17 февраля на всѣхъ заводахъ работы начались правильно, при чемъ на громадномъ большинствѣ заводовъ сдѣлано улучшеніе положенія рабочихъ.

Помощь земства Обществу призрѣнія малолѣтнихъ сиротъ. Въ послѣдніе годы затруднительное финансовое положеніе харьковскаго Общества призрѣнія малолѣтнихъ безпріютныхъ сиротъ заставило его израсходовать почти весь запасный капиталъ, котораго числилось 18,000 руб. (израсходовано 17,950 руб.). Между тѣмъ, къ Обществу непрерывно предъявляются вполнѣ основательныя требованія о различныхъ улучшеніяхъ для уменьшенія смертности младенцевъ. На текущій годъ губернское земство выдаетъ Обществу: на содержаніе дѣтей въ деревняхъ — 28,360 руб., на содержаніе пріюта въ Харьковѣ—5,000 руб., на содержаніе амбулаторіи въ слободѣ Липцахъ—150 руб. и на другіе расходы—2,490 руб., а всего 36,000 руб. Эта сумма поможетъ заслуживающему полныхъ симпатій Обществу спасать отъ гибели несчастныхъ брошенныхъ дѣтей.

Ремонтъ губернской земской больницы. Въ текущемъ году будетъ произведенъ капитальный ремонтъ губернской земской больницы, который, по смѣтѣ, составленной инженеромъ г. Воробьевымъ и архитекторомъ г. Ловцовымъ, потребуетъ расхода около 31,770 руб.,—изъ нихъ на техническій ремонтъ 8,675 руб.

Пониженіе цѣнъ на каменный уголь. Въ послѣдніе дни, благодаря увеличившемуся подвозу каменнаго угля, цѣны на это топливо понизились въ складахъ съ 22 и 20 к. до 18 к. за пудъ. Оставшійся отъ прежней закупки уголь продается торговцами по прежней цѣнѣ.

Пополненіе состава присяжныхъ повѣренныхъ. Постановленіями совѣта присяжныхъ повѣренныхъ округа харьковской судебной палаты приняты въ сословіе присяжныхъ повѣренныхъ изъ помощниковъ присяжныхъ повѣренныхъ Я. Н. Зимесъ, А. Е. фонъ-Гарнеръ, М. Г. Оршанскій и А. Я. Немировскій съ мѣстожительствомъ: Зимесъ—въ г. Александровскѣ, Екатеринославской губерніи, фонъ-Гарнеръ—въ г. Екатеринославѣ и Оршанскій и Немировскій—въ г. Харьковѣ.

Ученицы двухъ высшихъ классовъ лебединской женской гимназіи на масляной пріѣзжаютъ въ Харьковъ для осмотра города и останавливаются въ Пушкинскомъ училищѣ на три дня въ числѣ около пятидесяти человѣкъ.

Утро для учащихся. 26 февраля въ залѣ губернской земской управы на Сумской ул. состоится утро для учащихся средне-учебныхъ заведеній и дѣтей, съ разрѣшенія губернатора и попечителя учебнаго округа. Сборъ предназначается для дѣтскаго пріюта отдѣла защиты дѣтей Общества попеченія о нихъ. Залъ управы обширенъ и привѣтливъ. Молодежь можетъ повеселиться, а входная плата послужитъ для блага учрежденія, которое исполняетъ святую цѣль—спасенія дѣтей улицы и „дна".

Общее собраніе членовъ отдѣла пчеловодства южно-русскаго Общества акклиматизаціи состоялось на дняхъ. Доложенный собранію отчетъ о дѣятельности отдѣла касался лишь времени истекшаго полугодія, такъ какъ за 1902, 1903 и половину 1904 г.г. прежній составъ совѣта отдѣла пчеловодства не представилъ никакихъ отчетовъ правленію южно-русскаго Общества акклиматизаціи. Въ отчетѣ отмѣчено, что совѣтъ при вступленіи въ завѣдываніе отдѣломъ пчеловодства почти ничего не принялъ отъ прежняго состава изъ инвентаря и имущества, а если что и оказалось сохранившимся отъ прежняго хозяйства, то многое оказалось испорченнымъ и разстроеннымъ. Бурныя пренія вызвало разсмотрѣніе и утвержденіе смѣты на 1905 г., которая построена на займѣ въ 1,000 руб. изъ 6% годовыхъ всего на 7 мѣсяцевъ. Собраніе постановило собрать эту ссуду подпиской между членами Общества акклиматизаціи. Естественно, высказывались сомнѣнія, оправдаются ли къ 1 октября, сроку возвращенія ссуды, всѣ разсчеты нынѣшняго совѣта и довѣріе къ нему Общества. Вообще же принятіе смѣты, основанной на ссудѣ, съ полной увѣренностью выручить ссуду изъ доходовъ въ 7 мѣсячный срокъ, представляетъ довольно интересное явленіе и значительный подъемъ духа и иниціативу со стороны членовъ отдѣла пчеловодства. Былъ прочитанъ интересный докладъ А. І. Соколова о необходимости искусственнаго поенія пчелъ водой. Докладчикъ представилъ результаты своихъ параллельныхъ опытовъ и демонстрировалъ выработанный имъ практическій способъ такого поенія пчелъ.

Изданія издательскаго комитета Общества грамотности. Въ прошломъ году издательскій комитетъ харьковскаго Общества грамотности выпустилъ въ свѣтъ пятнадцать брошюръ, въ числѣ 170 тысячъ экземпляровъ. Въ числѣ этихъ брошюръ находится одна „О добываніи шелка" и другая такого же прикладнаго характера „Нелюдимъ", произведеніе самоучки-крестьянина Сумского уѣзда, Калениченко. Въ этой брошюрѣ авторъ дѣлится результатами своего жизненного опыта въ цѣляхъ возможнаго, при наличныхъ условіяхъ, улучшенія матеріальнаго положенія окружающей крестьянской среды. Обѣ брошюры имѣютъ большое значеніе въ крестьянской жизни и охотно покупаются въ деревняхъ крестьянами.

Продажа посѣвныхъ сѣмянъ. Харьковскою уѣздною земскою управою организуется съ весны продажа посѣвныхъ сѣмянъ при посредствѣ харьковскаго Общества сельскаго хозяйства, которое всѣмъ покупателямъ земской управы дѣлаетъ скидку, какъ оптовымъ покупателямъ. Для крестьянъ управою продажа можетъ быть производима въ кредитъ съ условіемъ уплаты половины стоимости сѣмянъ при покупкѣ и остальной части къ 15 октября. Лица другихъ сословій кредитомъ не пользуются, но сѣмена имъ продаются по уменьшеннымъ цѣнамъ. Кредитъ для крестьянъ не долженъ превышать 15 рублей, независимо отъ долга, числящагося за покупателемъ по складу земледѣльческихъ орудій.

Земскій сборъ. Интересныя данныя собраны харьковской губернской земской управой о земскомъ сборѣ съ заведеній, торговавшихъ крѣпкими напитками въ Харьковскомъ уѣздѣ до введенія казенной винной монополіи. Въ 1895 году земскаго сбора съ патентовъ на эти заведенія было получено 16 тыс. р. и съ заведеній 4 т. р., въ 1896 г. 15 ½ т. р. и 4800 р. и въ 1897 г. почти 25 т. р. и 1599 р. Послѣ введенія винной монополіи земскаго сбора съ заведеній стало поступать значительно меньше, именно въ 1900 г. 294 р. въ 1901 г. 287 р. и 1902 г. 189 р. Въ возмѣщеніе потерь земскаго сбора казна уплачиваетъ ежегодно земству 19 т. руб. и, такимъ образомъ, почти покрываетъ ихъ. Сельскимъ же обществамъ, потерявшимъ довольно большія суммы за предоставляемое ими право торговли крѣпкими напитками въ чертѣ крестьянской осѣдлости, никакого вознагражденія отъ казны, къ сожалѣнію, не положено.

Мѣропріятія противъ холеры. Губенской земской управой былъ командированъ въ Старобѣльскій и Купянскій уѣзды завѣдывающій санитарнымъ бюро губернскаго земства врачъ Игумновъ для выясненія и намѣченія способовъ осуществленія мѣропріятій земства по предупрежденію холеры. На мѣстахъ командировки при участіи врачей и гласныхъ уѣздныхъ земствъ были устроены засѣданія подъ предсѣдательствомъ врача Игумнова, въ которыхъ рѣшено въ Старобѣльскомъ уѣздѣ: учредить до 10 лечебныхъ наблюдательныхъ пунктовъ по границѣ съ областью войска Донского; въ Купянскомъ уѣздѣ: устроить 4 продовольственныхъ пункта въ слѣдующихъ мѣстахъ: Купянскъ-Узловая, Сватово, Кременная и Пески, чрезъ которыя идетъ наибольшее движеніе богомольцевъ, и одинъ наблюдательный пунктъ; кромѣ этого, было рѣшено популяризировать свѣдѣнія о холерѣ: раздавать брошюры и ввести народныя чтенія—въ Старобѣльскомъ уѣздѣ въ 9 мѣстахъ, подъ руководствомъ врачей, въ Купянскомъ уѣздѣ въ 7 мѣстахъ. При этомъ рѣшено образовать санитарныя попечительства для улучшенія санитарнаго положенія, главнымъ образомъ для улучшенія источниковъ водоснабженія. Во всѣхъ врачебныхъ пунктахъ рѣшено подыскать помѣщенія для изоляціи могущихъ появиться больныхъ.

Въ настоящее время г. Игумновъ отправился въ другіе уѣзды.

Санитарные осмотры типографій. На-дняхъ были произведены санитарные осмотры помѣщеній типографій Варшавчика и Шмерковича, причемъ найдены неудобства для рабочихъ, которыя и предложено устранить, для чего владѣльцамъ типографій данъ срокъ.

Пожертвованія. Въ конторѣ газеты „Южный Край" получено въ пользу русскихъ плѣнныхъ, находящихся въ Японіи, отъ рабочихъ и мастеровыхъ Общества Варваропольскихъ каменноугольныхъ копей изъ жалованья за ноябрь и декабрь 194 руб. 12 коп.

Деньги отосланы въ Петербургъ въ Портъ-Артурскаго комитетъ.

Кражи. У проѣзжавшаго 18 февраля, по Екатеринославской улицѣ, мѣщ. Э. Ошлянскаго, неизвѣстно кѣмъ съ дрожекъ похищенъ узелъ вещей—одѣяло, подушки, простыни и пр.

Отобранныя краденыя вещи. Около 12 час. ночи, на 19 февраля, изъ запертаго сарая во дворѣ, № 36, Тихоцкой, по Чеботарской улицѣ, посредствомъ взлома замка у наружной двери, неизвѣстно кѣмъ совершена кража кожанаго приводнаго ремня и разныхъ металлическихъ принадлежностей отъ паровой машины, принадлежащей мѣщанину Гр. Лейтеру. Вещи эти ночнымъ сторожемъ Мерзликинымъ на улицѣ отобраны у неизвѣстныхъ лицъ, успѣвшихъ скрыться.

Оставленный ребенокъ. 17 февраля, во время остановки поѣзда № 10, на станціи „Харьковъ", въ вагонѣ 3 класса неизвѣстно кѣмъ оставленъ ребенокъ женскаго пола, около года отъ рожденія, грязно одѣтый въ ситцевое платье, голова покрыта бѣлой косынкой, завернутъ въ старое, розоваго цвѣта марсепевое одѣяло.

Курсы на процентныя бумаги въ Харьковской конторѣ государственнаго банка.

19 февраля 1905 года.

4% Государ. рента 1894 г.	89½	90
4% закл. лист. государ. двор. з б.	85⅞	86⅝
3½% закл. лист. государ. дв. з.б.	79¾	80¼
4% свид. кресг. поз. банка	86⅝	86⅞
5% выигр. заемъ 1864 г.	392½	394½
5% выигр. заемъ 1866 г.	322½	324½
5% зак. л. съ выиг. гос. дв. з. б.	269	271
3½% серіи госуд. казначейства.	100	100

Харьковская биржа.

17 февраля 1905 года.

Государств. бумаги:	Дивиденд послѣд. года.	Покуп.	Прод.
5% 1-й вн. заемъ съ выиг.	—	393	397
5% 2-й „ „ „ „	—	324	328
5% зак. листы съ выигр. Госуд. Дв. Зем. Банка	—	269	273
4% Гос. рента	—	89⅞	90½
5% облигац. заемъ города Харькова	—	—	98
4½% облигац. заемъ города Харькова	—	89	91
Закладные листы:			
4½% Харьк. Зем. Банка.	—	88½	89½
4½% Полтав. „ „	—	88	89
Ном. цѣна.	**АКЦІИ:**		
200 р. Харьк. Зем. Бан.	10,16	245	255
200 „ Полт. „ „	36	476	485
250 „ Волж.-Камск. Коммерч. банка	62	—	—
250 „ С.-Пет. Меж. Коммерческаго банка	24	375	385
250 „ Аз.-Дон. Коммерч-банка	40	560	570
100 „ Т—ва пивов. зав. Нов. Баварія"	15	140	—
250 „ Алексѣевск. Горнопромыш. Общ.	0	—	—
500 „ Голуб. Берестово-Богод. горн. О-ва	0	—	—
125₈ „ О—ва Южно-Рус. камен. пром.	0	—	—
125₈ „ О—ва Никоп. Мар. горн. зав.	4	83	93
250₂ „ О--ва кот. и мех. з. Фицнеръ и Гамперъ	0	—	—
125₂ „ О—ва Русск пар. мех. зав.	14	225	235
100₃ „ О—ва Русск. маш. завода Гартманъ.	12	225	235
250 „ О—ва Дебальц.. механ. завода	0	—	—
100 „ О—ва Брянскаго рельс. и мех. зав.	0	—	—
125₃ „ О—ваБрянск.кам. копей	7	—	—
187½ „ Южн. Горнопром. О-ва.	0	—	—
	ПАИ.		
1000 „ Т-ва В. Г. Пономаревъ и П. П. Рыжовъ	100	—	—
1000 „ Т-ва Чулах. сах. зав.	150	—	—
500 „ Т-ва Харьк. сах. раф. завода	30	—	—
1000 „ Т-ва Хар. Роман. сах. зав.	60	—	—
1000 „ Т-ва Саблино-Знам. сах. зав.	—	—	—
1000 „ Т-ва Южно-Русск. пеньк. и кан. пром.	—	—	—
250 „ Т-ва Южно-Русск. пеньк. и кан. пром.	—	—	—
1000 „ Т-ва Гр. Бочарова	—	—	—
1000 „ Т-ва Барона Э.Э. Бергенгейма.	70	—	—
„1000 Временныя свидѣтельства на паи Т-ва Саблино-Знаменскаго сахарнаго завода, со включеніемъ довзноса на пополненіе убытковъ по 733 р. 53 к. на каждый пай	—	—	740

Биржевой дисконтъ: По учету век.—7%—8½%
По ссудѣ подъ %% бумаги—7%—8%

Театръ и музыка.

Двѣ музыкально-историческихъ лекціи предполагаетъ прочесть Р. В. Геника въ залѣ музыкальнаго училища на тему „Изъ лѣтописей фортепьяно". Первая лекція состоится сегодня, 20-го февраля, вторая—7-го марта. Сборъ съ этихъ лекцій поступаетъ въ пользу Общества

попеченія о нуждающихся учащихся въ харьковскомъ музыкальномъ училищѣ.

Сегодняшняя лекція будетъ посвящена Карлу - Маріи фонъ - Веберу. Программа лекціи слѣдующая: „Начало романтизма въ музыкѣ. Обстоятельства жизни и политическія событія, вліявшія на характеръ и направленіе творчества Вебера. Глубокій натурализмъ Вебера. Его вліяніе на Мендельсона, Шумана и Вагнера. Характеристики его фортепіанныхъ произведеній".

Лекція будетъ иллюстрирована исполненіемъ нѣкоторыхъ фортепіанныхъ пьесъ Вебера (двѣ сонаты, Pollaca brillante, Momento capriccioso, Schlumerlied и Aufrderung zum Tanz).

Бенефисъ г-жи Гашинской въ оперномъ театрѣ состоялся 18-го февраля. Поставлена была впервые опера „Богема" Пуччини. Бенефиціантка, выступившая въ партіи Мими, имѣла большой успѣхъ. Ей поднесено много цвѣтовъ и разныхъ подарковъ. Подробнѣе объ исполненіи новой оперы мы сообщимъ завтра.

Завтра, въ понедѣльникъ, 21 февраля, въ драматическомъ театрѣ назначенъ бенефисъ одного изъ незамѣтныхъ, но необходимыхъ и полезныхъ тружениковъ, управляющаго театромъ И. А. Щеголева, извѣстнаго въ малорусской драматической литературѣ подъ псевдонимомъ „Тогобочнаго" и пользующагося симпатіями среди всѣхъ артистовъ труппы.

Свои хлопотливыя обязанности по веденію хозяйственной части въ нашемъ драматическомъ театрѣ г. Щеголевъ честно и добросовѣстно несетъ уже шестой сезонъ и является достойнымъ помощникомъ А. Н. Дюковой. Для своего бенефиса г. Щеголевъ выбралъ новую, очень интересную пьесу г. Фальковскаго (бывшаго харьковскаго студента)—„Строители жизни", о которой въ столичной печати были помѣщены весьма лестные отзывы, какъ о пьесѣ оригинальной и содержательной.

Въ понедѣльникъ, 21-го, и во вторникъ—22-го февраля, въ залѣ музыкальнаго училища назначены ученическіе музыкальные вечера. Члены Общества попеченія о нуждающихся учащихся въ музыкальномъ училищѣ и родственники участвующихъ могутъ присутствовать на вечерахъ по контрамаркамъ, выдаваемымъ въ канцеляріи училища.

Пьеса Макса Нордау „Два міра", шедшая 18 февраля въ драматическомъ театрѣ въ бенефисъ кассирши г-жи Яновичъ, была разрѣшена цензурой переводчику г. Бурдъ-Восходову для сцены только съ купюрами и даже искаженіями оригинала („Doctor Kohn").

Пьеса уже давалась въ Харьковѣ, почему мы не передаемъ ея содержанія.

Сила таланта Нордау побѣдила цензурныя манипуляціи, и пьеса производитъ даже въ уродливомъ видѣ глубокое впечатлѣніе.

Героя пьесы съ большимъ и заслуженнымъ успѣхомъ игралъ г. Эльскій, проявившій много горячности и убѣжденности въ роли идейнаго борца-доктора Германа.

Великолѣпенъ былъ въ роли тестя доктора г. Павленковъ, давшій много сильныхъ моментовъ.

Г-жа Каренина, со свойственными ея дарованью вдумчивостью и правдивостью, провела единственную женскую роль пьесы.

Въ небольшихъ роляхъ надо отмѣтить съ похвалою гг. Орскаго и Бѣлиновича.

Во время пребыванія въ крѣпости Горькій, освобожденный по поручительству извѣстнаго капиталиста и мецената С. Т. Морозова, внесшаго за Горькаго залогъ въ 10,000 р., написалъ 4-хактную комедію, которая хранится теперь при его дѣлѣ въ департаментѣ полиціи. Горькій выдалъ, по словамъ „Русск. Вѣд.", К. П. Пятницкому довѣренность на полученіе этой пьесы изъ департамента полиціи для передачи автору.

---

14 февраля въ петербургскомъ Новомъ большомъ театрѣ г-жи Неметти на петербургской сторонѣ, при полномъ театрѣ чествовалось десятилѣтіе извѣстныхъ трагиковъ, братьевъ Адельгеймъ, на русской сценѣ. Были адресы, подарки, телеграммы. Артисты имѣютъ вездѣ и всегда крупный успѣхъ. Въ ихъ репертуарѣ преобладаютъ классическія пьесы. Недавно, благодаря ихъ хлопотамъ, разрѣшена для сцены и поставлена юбилярами драматическая поэма гр. А. К. Толстого „Донъ-Жуанъ", дающая рядъ полныхъ сборовъ. Въ ней бр. Адельгеймъ очень хорошо играютъ. Робертъ—Донъ-Жуана, а Рафаилъ-Лепорелло. Для пьесы сдѣлана блестящая обстановка.

Директоръ кисловодскаго театра В. Л. Форкатти открываетъ сезонъ со 2-го дня Пасхи. Спектакли пойдутъ по общедоступнымъ цѣнамъ два раза въ недѣлю. Драматическое же товарищество подъ управленіемъ г. Далинина начнетъ свои спектакли 1-го іюля; будутъ приглашены гастролеры Савина, Лешковская или Коммиссаржевская, Мартынова, Варламовъ и Давыдовъ. Г. Форкатти гарантируетъ товариществу 30% заработка, считая по 60—70 к. на марку. Опера начнется съ 1-го іюля подъ дирекціей самого г. Форкатти.

Пожертвованія на памятникъ артисту И. М. Шувалову. Въ конторѣ „Южнаго Края" получено отъ А. С. Наумова 2 руб., А. М. Линевичъ 5 руб., Г. А. Г. 2 руб., черезъ студента Сизова 2 руб. 15 коп., Н. Сумцова 3 руб., Арс. Ив. Лихолета 5 руб., Трофимовыхъ 5 руб.; В. П. Бузескулъ 5 руб. Анастасіи Голубниченко 1 руб. Итого 30 руб. 15 коп. Всего же съ прежде поступившими (121 руб.) получено 151 р. 15 коп.

ПО РОССІИ.

Полтава.

(Отъ нашего корреспондента).

Надвигающаяся холерная эпидемія заставила нѣкоторыя мѣстныя учрежденія серьезно призадуматься надъ антисанитарнымъ состояніемъ нашего города и его уѣзда.

Такъ, при городской управѣ состоялось недавно совѣщаніе врачей по изысканію мѣръ предупрежденія и борьбы съ холерой, и спеціально также было посвящено всестороннему разсмотрѣнію этого вопроса послѣднее засѣданіе медицинскаго совѣта при уѣздной земской управѣ.

Въ засѣданіи медицинскаго совѣта приняли участіе всѣ земскіе врачи Полтавскаго уѣзда, уѣздный предводитель дворянства, земскіе начальники уѣзда и уѣздный исправникъ, а также многіе приглашенные врачи.

Какъ совѣщаніе земскихъ врачей, такъ и медицинскій совѣтъ уѣзднаго земства признали необходимымъ увеличеніе числа врачей въ уѣздѣ и учрежденіе какъ въ уѣздѣ, такъ и въ городѣ института санитарныхъ попечительствъ и рекомендовали много другихъ мѣръ, среди которыхъ особое вниманіе заслуживаетъ вопросъ объ устройствѣ врачебно-продовольственныхъ этапныхъ пунктовъ для питанія и въ особенности для врачебнаго осмотра лицъ, прибывающихъ съ заработковъ изъ мѣстъ, неблагополучныхъ по холерѣ.

Г. Валки.

(Отъ нашего корреспондента).

13 февраля въ г. Валкахъ, въ народномъ домѣ харьковскими любителями сценическаго искусства, подъ управленіемъ г. Райсфельда, былъ данъ спектакль, изъ легкихъ русскихъ комедій, привлекшій многочисленную публику и имѣвшій громадный успѣхъ. Успѣхъ этотъ зависѣлъ и отъ бойкой игры любителей, и отъ того, что валковской публикѣ очень рѣдко приходится видѣть вообще театральныя представленія.

Спектакль въ Валкахъ—это цѣлое событіе, о которомъ обыватели долго потомъ вспоминаютъ.

Въ спектаклѣ 13 февраля изъ артистовъ-любителей особенно понравились публикѣ: г-жи Тимченко, Андреева; гг. Ярковой, Бунякинъ и Леровскій.

Во время антрактовъ игралъ оркестръ бальной музыки.

По желанію публики, г. Райсфельдъ дастъ въ Валкахъ второй спектакль 26 февраля. Пойдетъ малорусская пьеса „Сватання на гончарівци".

Народный домъ, въ которомъ устраиваются спектакли, весной будетъ расширенъ, на что уже ассигнованы средства.

Кронштадтъ. 17 февраля на улицахъ Кронштадта расклеено оффиціальное объявленіе слѣдующаго содержанія: „Черезъ лицъ, поставленныхъ правительствомъ для наблюденія за порядкомъ и безопасностью въ городѣ, мнѣ сдѣлалось извѣстнымъ, что группа пришлыхъ мастеровыхъ задумала мѣшать правильному ходу жизни и работъ мастеровыхъ Кронштадтскаго порта. Симъ объявляю мастеровымъ Кронштадтскаго порта, до сихъ поръ державшимъ себя въ высшей степени корректно, что каждаго изъ нихъ я, во что бы то ни стало, охраню отъ всякаго покушенія на его личность и свободный трудъ. 18 февраля и въ послѣдующіе дни будетъ поставлена усиленная охрана, чтобы мастеровые порта могли покойно и безбоязненно слѣдовать на работы въ свои мастерскія. Главный командиръ балтійскаго флота и военный губернаторъ Кронштадта, вице-адмиралъ *Бирилевъ*".

Петербургъ. По вопросу о наймѣ домовъ у гласныхъ, въ „Бирж. Вѣд." напечатано: выясняются довольно любопытныя подробности относительно отдачи нѣкоторыми гласными въ наемъ городу домовъ подъ городскія учрежденія. Попечителемъ городской больницы св. Николая Чудотворца сдѣлано заявленіе въ управу, что нанятые у гласнаго Коменева дома не соотвѣтствуютъ той цѣнѣ, которая дана городомъ за аренду этихъ домовъ (10,000 р.). Раньше заарендованные дома давали доходу всего 6000 руб., что видно изъ послѣдней городской оцѣночной вѣдомости. Нарождается новый любопытный инцидентъ.

Москва. Въ послѣднемъ засѣданіи московской городской думы, какъ сообщаетъ „Р. Сл.", интересныя пренія вызвалъ докладъ собранію копіи съ журнала губернскаго по земскимъ и городскимъ дѣламъ присутствія по протесту губернатора на постановленіе московской думы 30-го ноября объ обращеніи къ высшему правительству по вопросамъ общегосударственнаго характера. Дума постановила обжаловать протестъ. Въ губернскомъ земскомъ собраніи по предложенію Н. Н. Щепкина, признано необходимымъ, чтобы земство самостоятельно выработало собственный проектъ законоположенія о начальномъ народномъ образованіи и передало его правительству въ качествѣ руководства при предстоящихъ работахъ.

Казань. По словамъ газеты „День", первое засѣданіе учредителей Русскаго Собранія постановило ходатайствовать предъ петербургскимъ Русскимъ Собраніемъ объ открытіи въ Казани отдѣла Русскаго Собранія изъ всѣхъ слоевъ общества. Постановлено также ходатайствовать о разрѣшеніи издавать газету „Русь Православная и Самодержавная".

Эривань. Въ „Новомъ Времени" напечатано: въ с. Игдырѣ стоитъ 2-й Кубанскій пластунскій баталіонъ. 31 января, около 9 ч. вечера, командиръ 1-й сотни подъесалъ Гнутовъ, послѣ вечернихъ занятій въ сотнѣ, возвращался къ себѣ домой. Въ одномъ изъ узкихъ переулковъ этого армянскаго селенія не него напали злодѣи и нѣсколькими ударами кинжала въ голову, грудь и спину и, перерѣзавъ горло отъ уха до уха, покончили со своей жертвой. Послѣ покойнаго остались жена и трое малютокъ отъ 2½ лѣтъ до 2 мѣсяцевъ и въ домѣ, что называется, шаромъ покати, бѣдность ужасная. Убитъ кормилецъ семьи, исполняя долгъ службы, не выслуживъ хоть маленькой пенсіи. Его похоронятъ на казенный счетъ, но что же будетъ дѣлать жена со своими крошками?!

Иркутскъ. Въ „Русск. Словѣ" напечатано: городская коммиссія опредѣляетъ наличность пищевыхъ продуктовъ. Уже 2—3 недѣли нѣтъ подвоза по желѣзной дорогѣ. Станція „Иннокентьевская"—въ пяти верстахъ отъ города—забита сотнями вагоновъ: желѣзнодорожная администрація не пропускаетъ ихъ и не даетъ имъ разгружаться на мѣстѣ. Если этотъ „порядокъ" будетъ продолжаться,—движеніе совсѣмъ прекратится.

Ходатайство думы и представленія мѣстной администраціи въ Петербургѣ игнорируются.

Генералъ Левашовъ телеграфируетъ, что за недѣлю прибыло 73 вагона. На самомъ дѣлѣ—всего 4. Генералъ совѣтуетъ организовать гужевой путь. Однако, за неимѣніемъ рабочихъ, а главное—лошадей и еще кое-чего, это неисполнимо даже зимой. Дума сложила съ себя нравственную отвѣтственность за послѣдствія продовольственнаго кризиса и ходатайствуетъ о строгомъ слѣдствіи для выясненія причинъ, тормазящихъ подвозъ по Сибирской дорогѣ.

Кіевъ. „Русск. Слово" сообщаетъ, что 15 февраля при закрытыхъ дверяхъ у мирового судьи четвертаго участка разсматривалось дѣло объ извѣстномъ въ Кіевѣ скандалѣ въ маскарадѣ въ театрѣ Бергонье, о которомъ сообщалось въ газетахъ. Домовладѣлица г-жа Иванова, фигурировавшая въ откровенномъ костюмѣ, приговорена къ штрафу въ 75 рублей или аресту на десять дней въ случаѣ несостоятельности.

Нижній-Новгородъ. Мѣстный „Листокъ" сообщаетъ, что цирковый атлетъ Абсъ зачисленъ въ списки чиновъ нижегородской полиціи.

Внѣшнія извѣстія.

Болгарія. Къ нашему Россійскому Императорскому консулу въ Рущукѣ обратился старичокъ-болгаринъ Стефанъ К. Буюкмевъ съ убѣдительной просьбой принять отъ него для генералъ-адъютанта Рожественскаго икону Божіей Матери и ладонку, дающую, по народному повѣрію, носящему ее безопасность и непобѣдимость. Икона и ладонка были приняты и отправлены по принадлежности.

Франція. Извѣстный публицистъ Эрнестъ Жюдэ, говоря въ „Eclair" о президентѣ французской республики, замѣчаетъ: „Пора, чтобы глава сорокамилліоннаго народа переставъ стушевываться". На это „New-York Herald" возражаетъ, что президентъ Соединенныхъ Штатовъ, наоборотъ, слишкомъ много выдвигается. Повидимому, говоритъ нью-іорская газета, президентъ Рузвельтъ находитъ, что глава государства въ 85 милліоновъ душъ не долженъ играть незамѣтной роли, вслѣдствіе чего возникаютъ весьма нежелательныя столкновенія между исполнительною властью и законодательной.

— Изъ Парижа сообщаютъ „Нов.": „Существуетъ предположеніе, что здѣсь найденъ гробъ съ останками знаменитаго корсара Поля Джонса, который стяжалъ себѣ славу службой подъ американскимъ флагомъ во время войны за независимость. Соединенные Штаты обратились къ Франціи съ просьбой приказать вырыть останки героя, чтобы перевезти ихъ въ Америку. Раскопки были сдѣланы въ Парижѣ на улицѣ Гранжъ-Бательеръ. Подвиги Поля Джонса составляютъ сюжетъ извѣстнаго романа Фенимора Купера „The Pilot".

Австро-Венгрія. Миссію графа Андраши можно считать окончательно неудавшеюся. Императоръ Францъ-Іосифъ въ послѣдней аудиенціи категорически заявилъ, что дѣло правительствъ сговориться между собой по экономическимъ вопросамъ, что онъ не желаетъ экономическаго отдѣленія Австріи отъ Венгріи и ни на какія дальнѣйшія уступки не пойдетъ. Онъ, очевидно, разсчитываетъ, въ виду внутреннихъ раздоровъ въ партіи независимости, что коалиція лѣвой распадется сама собой, и ему снова удастся образовать либеральный кабинетъ на основахъ компромисса 1867 года.

Съ своей стороны, Францъ-Кошутъ, въ противоположность своей обычной примирительной политикѣ, повидимому, рѣшилъ не уступать. Въ органѣ партіи „Budapest" онъ напечаталъ статью, подъ заглавіемъ „Veto остается въ полной силѣ", гдѣ говоритъ, что чѣмъ больше уступокъ сдѣлаетъ корона военнымъ требованіямъ страны, тѣмъ податливѣе будетъ страна относительно таможеннаго и торговаго соглашенія,—и наоборотъ. „Если же корона въ военномъ вопросѣ не сдѣлаетъ никакихъ уступокъ, образованіе коалиціоннаго министерства станетъ невозможнымъ, такъ какъ большая половина партіи независимости не захочетъ поддерживать его..."

Далѣе Кошутъ доказываетъ, что, добившись чего-нибудь въ одномъ отношеніи, Венгрія можетъ повременить съ другимъ, удовольствовавшись провозглашеніемъ своихъ принциповъ. Она можетъ примириться съ тѣмъ, что всѣ ея требованія будутъ исполнены, кромѣ военныхъ. Но если ни одно изъ ея требованій не будетъ удовлетворено, придется сознаться, что она ровно ничего не добилась.

Норвегія. Конфликтъ между Швеціей и Норвегіей съ каждымъ днемъ обостряется, и возбужденіе растетъ, въ особенности, въ Норвегіи. Огромное большинство норвежцевъ стоитъ за немедленный разрывъ, и знаменитаго полярнаго изслѣдователя Нансена уже прочатъ въ первые министры Норвегіи. Въ Христіаніи и другихъ городахъ каждый день происходятъ шумныя патріотическія манифестаціи.

Турція. По иниціативѣ султана разнымъ европейскимъ фирмамъ сданъ заказъ на постройку тридцати большихъ канонерокъ.

— Изъ Софіи пишутъ въ „Indépendance Roumaine", что, съ одной стороны, тронная рѣчь англійскаго короля, съ другой—сочувственная манифестація и постановленіе на македонскомъ митингѣ въ Лондонѣ сильно подняли духъ проживающихъ въ Софіи македонцевъ. Назначеніе избраннаго великими державами христіанскаго генералъ-губернатора, по мнѣнію македонскихъ вожаковъ, равносильно объявленію Македоніи автономною, чего они и добивались до сихъ поръ. Въ случаѣ, если шаги Англіи не встрѣтятъ сочувствія со стороны Россіи и Австро-Венгріи, македонскіе комитеты рѣшили возобновить возстаніе и вести его съ крайнимъ ожесточеніемъ, дабы принудить державы снова вмѣшаться.

— По свѣдѣніямъ того же корреспондента, греческія и сербскія четы въ Македоніи уже совершенно уничтожены турецкими войсками. Поэтому, если вспыхнетъ новое возстаніе въ Македоніи, въ немъ приметъ участіе только болгарскій элементъ.

Смѣсь.

Проф. Мечниковъ и 105-лѣтняя старушка. Въ Парижѣ проживаетъ нѣкая г-жа Робино, которой исполнилось на дняхъ 105 лѣтъ жизни. Несмотря на преклонный возрастъ, старушка чувствуетъ себя прекрасно. Профессоръ Мечниковъ, занимающійся вопросомъ о возможности продленія человѣческой жизни, заинтересовавшись рѣдкимъ долголѣтіемъ, посѣтилъ старушку и старался узнать, чему она обязана такой долгой жизнью. Г-жа Робино отвѣтила, что никакихъ „элексировъ" и, вообще, искусственныхъ способовъ поддержанія жизни и здоровья она никогда не примѣняла и, вообще, никогда не руководствовалась никакими правилами и предписаніями врачей, относительно режима жизни и питанія и вела свою жизнь такъ, какъ подсказывала ей ея собственная природа, собственный умъ. Если вѣрить старушкѣ, то изъ лекарственныхъ веществъ она за всю свою жизнь употребляла только одну ромашку.

Справочныя свѣдѣнія.

Метеорологическая телеграмма,

полученная Императорскимъ Харьковскимъ Университетомъ отъ Николаевской Главной Физической Обсерваторіи.

Общее состояніе погоды въ Европѣ.

С.-Петербургъ, 19 февраля 1905 г.

Барометрическіе минимумы на сѣверо-западѣ и югѣ Европы (Бодэ—753, Ливорно—751), максимумы въ центрѣ и на востокѣ Россіи (Земетчино—778, Омскъ—791). Осадки выпали на сѣверо-востокѣ Россіи. Температура ниже нормы на востокѣ, на югѣ и въ центрѣ, выше нормы—въ остальной Россіи.

Значительныхъ перемѣнъ погоды въ большой части Россіи не *ожидается.*

Состояніе погоды въ Харьковѣ.

19 февраля.

Часы.	Темпер. поверх. почв.	Темпер. воздуха.	Относит. влажн.	Барометръ.	Направл. и скорость вѣтра.	Облачности	Осадки.
7 у.	-18.6	-17.3	86	760.8	В-2	0	—
1 д.	-0.0	-6.6	58	761.1	ЮВ-3	0	—
9 в.	-14.4	-12.7	91	760.8	СВ-2	0	—
Суточ. средн.		-11.0	-12.2	78	760.9	—	0	—
Отклоненіе отъ девятил. нормы.		—	10.7	14	-12.2	—	-9	—

Температура (наибольш. —5.6 (было 4.6). воздуха (наименьш.—17.6 (было—19.5).

Температура почвы на глубинѣ.

Часы.	0 сант.	10 сант.	25 сант.	50 сант.	100 сант.	150 сант.	200 сант.	300 сант.
7 у.	-9.5	-3.4	-1.7	0.3				
1 д.	-2.2	-3.4	-1.8	0.2	1.9	3.2	4.2	6.0
9 в.	-6.9	-3.2	-1.8	0.2				
Суточ. средн.	-6.2	-3.3	-1.8	0.2				

Температура поверхности почвы { наибольшая— 0.0 / наименьшая—20.3 }

½ сант.=0.225 верш.

Температура дана по термомет. Цельсія.

Чтобы перевести градусы Цельсія на градусы Реомюра, надо число градусовъ по Цельсію помножить на 4 и полученное произведеніе раздѣлить на 5.

Числа въ скобкахъ съ надписью „было" показываютъ наибольшую и наименьшую температуру, бывшую въ Харьковѣ въ этотъ день за 12 лѣтъ.

И. Поповъ.

Календарь.

Православный календарь.

Воскресенье, 20-го февраля.

Недѣля 35-я, мясопустная.

На Утр. Ев. Мар. 16, 1—8.

На лит. ап. 1 Крнѳ. 8, 8—гл. 9, 2. Ев. Мтѳ. 25, 31—46.

Преп. Льва, еписк. Катанск., Агаѳона, папы Римскаго; Муч. Садока, еп. Персидскаго, и съ нимъ 128.

Рожд. Е. И. Выс. Вел. Кн. Маріи Георгіевны (род. 1876 г.).

Поѣзда желѣзныхъ дорогъ.

(Часы по харьковскому времени).

Отходятъ изъ Харькова	№ поѣзда	Кур.-Хар.-Сев. жел. дор.	№ поѣзда	Приходятъ въ Харьковъ
ч. м.		*Курскъ.*		ч. м.
8 04в.	6	Скорый	5	9 14у.
6 59у.	4	Почтовый . . .	3	11 19в.
10 34у.	8	Пассаж. (Рост.).	7	7 14в.
1 19н.	10	Товаро-пассаж. .	9	6 19у.
6 44в.	12	Товаро-пассаж. .	11	1 44д.
4 59д.	16	Тов.-пас.(Купян.)	15	11 34у.
		Севастополь.		
10 09у.	5	Скорый	6	7 09в.
12 19н.	3	Почтовый . . .	4	6 05у.
1 04н.	III	Доп. поч. (Рост.).	IV	5 24н.
7 49в.	7	Пассаж. (Рост.).	8	9 54у.
6 49у.	9	Товаро-пассаж. .	10	12 09н.
2 24д.	11	Тов.-пас. (Рост.).	12	5 14д.
9 24в.	13	Пассаж. (Екат.).	14	9 04у.
		Харьк.-Ник. ж. д.		
		Полтава, Николаевъ, Одесса, Кіевъ.		
5 40д.	1	Ускор. пассаж. .	2	9 46у.
7 39в.	1bis	Ускор. пассаж. .	2bis	8 51у.
10 19у.	5	Пассажирскій .	6	6 20в.
12 34н.	3	Почтовый . . .	4	5 36н.
		Сумы, Ворожба.		
4 47д.	1с.	Ускор. пассаж. .	2с.	2 02д
10 57у.	3с.	Почтовый . . .	4с.	7 10в
9 14в.	5с.	Пассажирскій .	6с.	8 10у.
		Юго-Вост. ж. д. Балашовъ.		
10 54у.	4	Почтовый . . .	3	4 44д.
7 41в.	6	Пассажирскій .	53	8 39у.

Недоставленныя телеграммы.

Отъ харьковской центральной телеграфной конторы.

Изъ Ганге—Фарнейманъ; изъ Новгородъ-Сѣверска—Шаѣ Гуревичъ; изъ Петербурга—Верхасъ; изъ Оренбурга—Паевскому. изъ Печенѣгъ—Акулинѣ Фиоренковой; изъ Петербурга—Слѣпцовой; изъ Риги—Гориштейну; изъ Кременчуга—Еліадзѣ; изъ Мукдена—Эйчинскому.

Въ воскресенье, 20-го февраля 1905 г., назначены безплатныя чтенія для народа съ туманными картинами: 1) въ зданіи реальнаго училища. „Исаевна". Ковальженской. Начало чтенія въ 3 часа дня. 2) Въ Москалевской школѣ Общества грамотности (близъ церкви). „Новыя русскія владѣнія на крайнемъ востокѣ". Начало чтенія въ 4 часа дня. 3) Въ ночлежномъ пріютѣ, на Благовѣщенскомъ базарѣ. „Несчастная", Х. О. Гр. Начало чтенія въ 1 часъ дня. 4) 3-я Народная чайная (Благовѣщенскій базаръ). „Послѣдняя треба". Мамина-Сибиряка. Начало чтенія въ 5 часовъ вечера. 5) Въ Народномъ Домѣ Общества грамотности (на Конной пл., близъ Свято-Духов. церкви). „Борисъ Годуновъ". Начало чтенія въ 2 часа дня.

Религіозно-нравственныя чтенія. Въ Архангело-Михаиловской ц. „бесѣда о Страшномъ Судѣ и о христіанскомъ провожденіи Сырной недѣли". Въ Спасо-Преображенской ц. „о девятой заповѣди блаженства". (Свящ. П. Ѳоминъ). Въ Покровскомъ монастырѣ „о второмъ пришествіи Іисуса Христа и Страшномъ Судѣ". (Свящ. П. Вишняковъ). Въ Дмитріевской церкви „о шестой заповѣди блаженства". (Прот. П. Мигулинъ). Въ Николаевской церкви „о загробномъ мздовоздаяніи". (Протоіерей П. Ивановъ). Въ Свято-Духовской ц. „объясненіе дневного евангелія" (прот. П. Тимофѣевъ). Въ Вознесенской ц. „объясненіе Апостольскихъ словъ: брашно насъ не поставляетъ предъ Богомъ". (Свящ. Д. Поповъ). Въ Рождество-Богородичной ц. „О таинствѣ покаянія" (Прот. В. Добровольскій). Въ Крестовоздвиженской ц. „о десятомъ членѣ символа вѣры". Въ Всѣхсвятской ц. „притча о богатомъ и Лазарѣ". (Свящ. Н. Кратировъ). Житіе преподобнаго Досифѣя (учитель В. Лащенковъ). Въ Свято-Троицкой ц. „о приготовленіи къ страшному суду". Въ Воскресенской ц. „о второмъ пришествіи Христовомъ". (Свящ. І. Горлинъ). Въ Серафимовской ц. „о побужденіи къ покаянію". (Свящ. М. Юшковъ). Въ І.-Богословской ц. с. Основы „объясненіе дневного евангелія" (Свящ. И. Клячный). Въ Озерянской ц. „о Богопознаніи и Богопочитаніи" (Свящ. В. Пономаревъ). Въ Паровозостроительномъ заводѣ „о поминовеніи усопшихъ въ недѣлю мясопустную" (Свящ. В. Шаповаловъ). Въ заводѣ т-ва Гельферихъ-Саде „о милосердномъ Самарянинѣ, о богатомъ и Лазарѣ и о богатомъ плодами" (Свящ. Н. Шосте). Въ новотворной желѣзно-дорожной станціи (вблизи вокзала) „о смутномъ времени на Руси" (Свящ. С. Уманцевъ).

ЗРѢЛИЩА.

Воскресенье 20-го февраля.

Оперный театръ.

Представ. буд. 2 спект.: утр. „Пиковая дама". „Фаустъ". Нач. ровн. въ 8 ч. веч.

Драматическій театръ.

„Ревнивица", ком. въ 3-хъ д., пер. съ фр., Ф. Корша и „Домашній столъ., ориг. фарсъ въ 3 д., Мясницкаго. Нач. въ 8 ч. в.

Малый театръ.

„Рѣдкая парочка", оп. въ 3 д., и П. „Монна Ванна", исп. буд. 2-й ак. Начало въ 8 ч. веч.

Циркъ Бр. Никитиныхъ.

Днемъ „Запорожскій кладъ", соп. въ 3 д., Ванченко. Вечеромъ „Дорогою цѣною", др. въ 5 д., Тогобочнаго.

Народный Домъ.

„Въ селѣ Знаменскомъ". Др. въ 4 д. соч. Вл. Александрова. Начало въ 6 часовъ вечера.

Панорама Голгоѳа.

Открыта ежедневно отъ 9 час. утра до 10 час. вечера.

Редакторъ-издатель А. А. Іозефовичъ.

ОБЪЯВЛЕНІЯ.

Повивальная бабка КОДЬЕВА

принимаетъ на квартиру секретныхъ беременныхъ и роженицъ. Кацарская ул., домъ Щербакова, № 15. 5795 10—5

Повивальная бабка МАРКОВА

принимаетъ на квартиру секретныхъ беременныхъ и роженицъ. Уголъ Екатеринославской и Ярославской, парадн. ходъ съ Ярославской, д. Гутьяръ, № 19, кв. 4. 5794 100—5

Повивальная бабка Улановеръ

принимаетъ на квартиру секретно-беременныхъ и роженицъ. Сумская ул., домъ Школяренко, № 14, прот. „Юж. Кр", кв. 9, во дворѣ. 4995 8—5

ПОВИВАЛЬНАЯ БАБКА

и фельдшерица Л. А. Фурманъ принимаетъ на квартиру секретно-беременныхъ и роженицъ, Чеботарская ул., д. № 45. 3985 30—18

РОДИЛЬНЫЙ ПРІЮТЪ

повивальной бабки

ДАГАЕВОЙ

для секретно-беременныхъ и роженицъ. Екатеринославская ул., д. № 8, во дворѣ. 695 100—24

Убѣжище повивальной бабки

А. А. КЕССЕНИХЪ для секретно-беременныхъ и роженицъ. Рымарская, 3, кв. 8. 4330 15—8

УБѢЖИЩЕ

для секретно-беремен. и роженицъ повивальной бабки Дмитріевой. Екатериносл. ул., 33, ходъ съ Дмитріевской. 5051 30-10

МАССАЖИСТКА

предлагаетъ свои услуги дамамъ (общій массажъ и массажъ лица), безъ всякихъ аппаратовъ. Николаевская ул., № 24, кв. № 1 (верх. этажъ), спрос. массажистку. Видѣть можно отъ 3—6 ч. веч. 5423 2-2

Студентъ-технол. (постоянно живущій въ Харьковѣ), опытный репетиторъ, ищетъ урокъ. Епархіальная ул., д. № 35, кв. Папиной для М. П. 3—1

Студ.-техн., бывшій преподаватель, готовитъ и репетир., можно за столъ и комнату. Сумская ул., № 5, музык. магаз. 6034 2—2

Студентъ-технологъ (реалистъ) репетируетъ и готовитъ во всѣ среднія и низшія учебныя завед. Харькова, а также ищетъ какую-либо походящ. работу. Клочковская улица, домъ № 40, кв. № 5, Ѳ. А. Т. 3—3

Съ десяти рублевыми уроками прошу не утруждать себя. Студентъ-технологъ, бывшій студентъ Императ. Московск. Техническаго Учил., опыт. репет., 7 лѣтъ практики, репет. и готов. на вольноопред. I-го и II-го разряда; главнымъ же образомъ готов. къ конкурснымъ экзаменамъ. Съ послѣдняго урока имѣю рекомендацію. Конная ул., д. № 28, кв. № 6, Александру Ив. ДИКАРЕВУ. 3—3

Студентъ-математикъ, 4-го курса, даетъ уроки спеціально по математикѣ Адр.: Нетеченская ул., № 28, Куракинскій, отъ 4 до 6 ч. 3—3

Студентъ-матем. IV к. ищетъ уроковъ. Нетеченская ул., № 61, Студенту. П. Б. 3—3

Студентъ университ. ищетъ уроковъ. Обращаться письменно: Скрыпницкій пер., домъ № 2, кв. Васищевой М. 3—1

Студентъ- унив. ищетъ уроковъ въ отъѣздъ или въ Харьковѣ. Чернышевская 40, контора „Мороховецъ". 6007 5—2

Студентъ- университета, прослуживш. болѣе двухъ лѣтъ въ статистическомъ бюро Ворон. Губ. Земства, ищетъ подходящихъ работъ; онъ-же репетируетъ по латинскому яз. Обр. письм.: Клочковская ул., № 16, ст. П. С. М. 3-3

Студентъ- университета репетируетъ и готовитъ въ средне-учебныя заведенія. Предложенія лично и письм. Ветеринарная, № 41, кв. 5, П. М. 3—2

Студентъ-ветеринаръ спеціально готовитъ на вольноопр. 1 и 2 разр., юнкерск. учил. и во всѣ классы кадетск. корп. Мордвиновскій пер., № 7, лично отъ 5—7, спр. студ. А. А. Б. 3-3

Студ.-ветер. готов. и репет. изъ курса ср.-учеб. завед., опытенъ съ малолѣтними. Желательно ВЪ ОТЪѢЗДЪ; можно когда и куда угодно. Обращ. письм.: студ. ветеринару. Рымарская ул., № 9. 3—2

Нуждающійся студентъ-ветеринаръ, съ канцелярск. практикой, ищетъ работы въ канцеляріи или конторѣ или друг. подходящ. занят. Чернышевская, № 107, А. Н. Ф—ву. 3—3

Студентъ, (бывш. реал., нѣмецъ), Моск. Имп. Техн у., выд. въ 1904 г. конк. экз. и въ Имп. Инж. уч., **желаетъ подготавл. къ конкурсн. экзаменамъ или репетировать.** Адр.: г. Сумы, Хар. г., им. Иволжино, Э. В. Гертнеръ. 6569 1-1

Студентъ-реал., (соглас. въ отъѣз.), нуждает. въ урокѣ, за успѣхъ ручается. Обр, письм.: Мороховецкая ул., № 12, д. Броваръ, студ. Л-у. 3—2

Репет., готов. во всѣ учебн. зав., на вольноопр., чинъ, учит. званіе и юнкер. учил., бывш. учит. прогимн. Старо-Московская, № 71. 5479 10—3

Студентка цюрихскаго университета готовитъ въ средніе учебныя заведенія и репетируетъ по всѣмъ предметамъ. Рымарская, 4, Громанъ. Видѣть можно 3—6. 5397 3—3

Даю уроки по всѣмъ предметамъ ср. уч. заведеній, имѣю рекомендаціи. Чернышевская, домъ № 21, студенту А. Станкевичу. О. 3—1

Уроки бухгалтеріи простой, двойной итальянской и тройной русской; окончившіе получаютъ свидѣтельство. Ярославская ул., д. № 25, кв. 4-й, М. Юрковъ. 5443 10—2

Франц., нѣмец. и англійск. яз. **ОТЪ 5 р.** въ мѣс. уроки теоріи и практики взросл. и дѣт. у опытн. француженки; репет. и подгот. во всѣ учебн. зав. Пассажъ, кв. 155, ходъ ряд. съ молочн. Перегов. только отъ 10 до 12. 5492 5—1

Образованная нѣмка ищетъ занятій съ дѣтьми или уроки. Пушкинская, № 53, В. Б. 5334 3—3

Образованная нѣмка ищетъ мѣсто къ дѣтямъ или компаніонки. Пушкинская, № 53, И. М. 6027 3-2

ПОЛЬКА съ высшимъ образованіемъ, знающая хорошо

Молодой человѣкъ, 25 лѣтъ, съ крас. почерк., зн. дв. ит. бухг., счетов., дѣлопроизв., опыт. рус. корресп., ищетъ мѣсто или подход. занятій, соглас. въ отъѣздъ куда угодно. Примѣровская ул., № 7, нижн. этажъ, Е. Д. Р. О. 3—3

Конторщикъ нуженъ въ отъѣздъ въ деревню, хорошо знающій свое дѣло. Мироносицкая улица, № 21, домъ Питра. Безъ рекомендаціи не приходить. Туда-же нуженъ САДОВНИКЪ. 6065 1—1

ВЪ ЭКОНОМІЮ Александровскаго уѣзда требуется **конторщикъ табельщикъ,** хорошо знающій дѣло, совершенно трезвый и скромный; безъ аттестатовъ или солидныхъ личныхъ рекомендацій просятъ не являться. Гостинница „Россія", № 7, ежедневно отъ 10 ч. до 12 д. и отъ 4 до 6 в. 5956 3—3

Пріѣхавшій въ г. Харьковъ, среднихъ лѣтъ, одинокій, желаетъ поступить въ экономію исполнять должность: приказчика, ключника, объѣзчика лѣсныхъ дачъ, завѣдывающ. лѣснымъ складомъ или скотнымъ дворомъ; имѣетъ письменную рекомендацію съ наградой въ память, а также и съ послѣдней службы, можетъ предоставить залогъ въ среднемъ размѣрѣ. Просить обращаться: Нетеченская ул., № 55, въ д. Риженковой, Т. И. Войно. 6577 2—1

Нужна компаніонка

съ капиталомъ 2000 руб., дѣло выгодное, въ Харьковѣ, знаніе необязательное. Почтамтъ, предъявит. квитанц. № 6089. 6089 3—1

Для корректурныхъ и конторскихъ работъ при типографіи Молчадскаго нужна интеллигентная дѣвица. Приходить отъ 11 до 1 дня. Петровскій переул., № 11. 6596 1-1

Интел. русск. дама желаетъ получить должность чтицы, компаніонки, завѣдывать хозяйствомъ. Предлож. письменно: Главн. Почтамтъ, до востребованія, пред. квит. "Южн. Кр.", за № 5398. 5398 2—2

Пріѣзжая полька,

Виленской губ., среднихъ лѣтъ, ищетъ мѣсто, хорошо знаетъ хозяйство, кухню и можетъ шить; имѣетъ аттестатъ. Чернышевская ул., д. № 9, спрос. дворника. 6078 1—1

Желаю мѣсто по хозяйству, или же ухаживать за больной. Дворянская Набережная, № 5, кв. Пустовойлова. О. 3—3

Ищу мѣсто по хозяйству, основательно знаю свое дѣло, имѣю солидныя рек. пис. и личн., могу ухаживать за больными, согласна за самое маленькое вознагражденіе. Двор. наб., № 4, кв. 4. Р. А. С. 6102 2—1

Экономка ищетъ мѣсто, хорошо зн. свое дѣло и сельское хоз., им. аттестатъ, согласна въ отъѣздъ. Рыбная, Плетневскій пер., № 10, спр. хозяйку дома. 5414 2—2

Ищу мѣс. ухаж. за больн., чтицы или по хозяйств., съ малымъ шит. и присмат. за дѣт., могу приход., имѣю реком. Гимназ. набереж., № 16, спр. въ кв. модист. 6604 1—1

ОСОБА среднихъ лѣтъ желаетъ получить мѣсто касирши., можетъ представить залогъ въ 200 р. и аттест. о благонадежности. Адресъ: Славянскъ, Харьковской губ., кварт. Носовскаго. В. Я. 5439 3—2

Кассирша нужна въ магазинъ, знающая французск. и нѣм. языки. Предложенія адресовать въ главный почтамтъ, предъяв. кв. „Южнаго Края" № 6008. 6008 3—2

ИЩУ МѢСТО КОНТОРЩИЦЫ, знакома съ конторск. работами., 2-я гор. почт. тел. конт., пр. кв. „Южн. Кр.", № 6079. 6079 1—1

Нуженъ закройщикъ дамскій въ магазинъ ЛІОНЪ, въ Гостин. ряду, по Монастырск. пер., подъ фирмой Бр. Высочины. 6572 1—1

Желаетъ поступить въ домъ, швея, окончившая школу кройки. Пушкинская ул., № 67, спросить дворника. 6558 1—1

Нужна швея.

Владимірская ул., № 37. 6110 1—1

ПРАЧКА ищетъ поденной работы. Благовѣщенская ул., д. № 24, спрос. у дворника Гунасову. 6564 1—1

Прачка ищетъ мѣсто приходящей въ домъ. М.-Гончаровская ул., № 25, д. Порфиренко, спросить Александру Констант. Маспанову, звонить къ дворнику. 6116 1—1

Нужна прилич. один. прислуга, за одну, безъ стирки. Ст.-Москов., № 21, предпослѣднее кр. 6109 1—1

Нужна прислуга одинокая для домашн. услугъ, по проще. Аптекарскій переул., № 26. 6551 1-1

Нужна пожилая одинокая прислуга, умѣющая хорошо готовить и убирать 1 комнату, къ одинокимъ. Вознесенская ул., № 3, спросить дворника. 6105 2—1

Горничная опытная,

среднихъ лѣтъ, ищетъ мѣсто; одинокая. Пушкинская ул., № 9, кв. Пивоваровой. 6579 1—1

Ищу мѣсто горничной,

имѣю личн. реком. Карповская, № 14, спр. у дворника. 6603 1—1

Желаетъ получить мѣсто горничной замужняя женщина; пріѣхала изъ деревни. Спросить въ гостин. „Харьковъ" швейцара. 6589 1—1

Пріѣзжая дѣвушка

ищетъ мѣсто горничной. Чернышевская ул., д. № 69, спр. Ульяну Ямникову. 6112 1—1

Требуется опытная няня

пожилыхъ лѣтъ, къ трехмѣсячному ребенку. Царицынская ул., № 19. 5938 2-2

Требуется опытная няня къ двумъ дѣвочкамъ трехъ и четырехъ лѣтъ. Чеботарская ул., № 45, спр. домохозяина. 6549 1—1

МАМКА

ищетъ мѣсто, одинокая. Рымарская, 3, кв. 8. 5980 3—2

КУХАРКА отличная требуется. Дворянская набережная, № 2. 6568 1—1

Кухарка ищетъ мѣсто.

Большая-Панас. ул., Борзый пер., № 4, д. Кирсанова. 6593 1—1

Кухарка ищетъ мѣсто

съ рекомендаціей. Епархіальная, № 45, спр. хозяйку дома. 6563 1—1

Ищу мѣсто кухарки,

могу и въ отъѣздъ. Клочковская, № 26, кварт. № 8. 6106 1—1

Ищетъ мѣсто кухарка, знающая свое дѣло, одинокая, можетъ поступить и за одну въ маленькое семейство. Пески, Ивановская ул., № 11, спр. въ лавочкѣ. 6573 1—1

Желаю получить мѣсто кухарки. Пушкинская ул., д. № 6, во дворѣ направо. 6585 1—1

Повариха ищетъ мѣсто, знаетъ хорошо свое дѣло. Конторскій пер., № 1, кв. Петровской, спр. Анисью Петровну Новикову. 6546 2—1

Поваръ пріѣзжій ищетъ мѣсто, имѣетъ аттестатъ, соглас. въ отъѣздъ. Семинарская ул., д. № 8-й, Кабанова, спр. хозяйку. 5828 3-3

Желаютъ получить мѣсто мужъ съ женою, мужъ за дворника или кучера, жена за одну. Чеботарская ул., д. № 31-й, спр. сапожника Логвинова. 6111 1—1

Ищу мѣсто дворника

или служащаго какого-нибудь; имѣю аттестатъ. Рымарская, 18, спр. дворника. 6582 1—1

Желаю получить мѣсто дворника или-же какого-нибудь служащаго. Кузнечная ул., № 16, д. Ковалева, спрос. въ лавочкѣ Гургуль. 6561 1-1

Требуется опытный дворникъ,

жалованье приличное, безъ рекомендаціи не приходить. Купеческій Банкъ, спросить г. Бирюкова, отъ 9 до 2 час. 6557 1—1

НУЖНЫ сторожа въ харьковскій земскій арестный домъ. Безгулый пер., приходить съ рекомендацій. 6002 2—2

Желаетъ получить мѣсто, пришедшій съ войны, въ казенную лавку, служителя, разсыльнаго или дворника. Театральная пл., № 4, спр. дворника. 6103 1—1

Велосипеды

исправл. маст. Н. Покровскаго. Гимназическ. набер., соб. д. № 7. 5474 5—2

Мастеръ для завода

минеральныхъ водъ нуженъ въ аптеку, на Скобелевской площади. Мѣсто можетъ занять и приходящій только на два часа въ день. 6594 1—1

Садовникъ

ищетъ мѣсто, хорошо понимаетъ свое дѣло, имѣетъ рекомендацію, можетъ принимать пересадку цвѣтовъ. Дмитріевская ул., № 9. 5435 2—2

Садовникъ опытный ищ. мѣсто, зн. свое дѣло, питомн., цвѣты, огор., плод. Кладбищенская ул., д. Чернова, № 70, С. И. П. 5948 2-2

Помощника садовника,

оконч. школу садоводства, ищутъ въ торговый питомникъ; жалованье 180 руб., полное содержаніе. Проѣздъ (8 р. билетъ) на счетъ садовника. Троицкій пер., д. 4, Юрію Мих. Камзоръ. 5804 5—3

Ученаго садовника завѣдывать питомникомъ на Кавказѣ ищутъ. Троицкій пер., д. 4, Юрію Михайловичу Камзоръ. 5805 3—3

Пересадку растеній

въ домахъ принимаю, работы выполняю добросовѣстно и аккуратно, за что имѣю благодарности. Сумская ул., д. Счасни, № 1, фруктъ. маг. Н. А. Конлратенко. 6099 1—1

Могутъ имѣть

постоянное мѣсто магазинные рабочіе съ залогомъ и безъ и приличные хорошо грамотные мальчики. Справиться на Москалевкѣ, Тихоновская ул., № 30, кв. Полякова. К. 2—2

ДАЧИ

Григоровской экон. отдаются въ наемъ. Телефонъ № 130. 6076 5—1

Отдаются квартиры отъ двухъ комнатъ, съ службами. Сдается ледникъ. Нетеченская набереж, ная, № 10. 5312 5—3

Отдаются 2 квартиры 4—6 комнатъ съ ванной и комнаты отдаются по 1-й, Каплуновская, № 17, д. Тимофеева. 6104 2—1

Квартира

сдается, три комнаты, отдѣльный ходъ. Петровскій переулокъ, № 12. 5449 2—2

Квартира 5 высокихъ комнатъ, кухня, всѣ удобства, электрич. освѣщеніе, парадный ходъ, за ненадобн. передается очень дешево. Осматривать ежедневно отъ 12 до 6. Кокошкинская ул., № 3. правая парадная, 3-й эт. 5375 2-2

Для студентовъ отдается квартира въ 3 комн. въ ниж. эт, очень дешево. Можно съ мебел. Мироносицкая, 44, 6068 2—2

Передается съ 1 марта 1905 г.

въ Харьковѣ на Рыбной ул., д. № 30, во второмъ этажѣ

КВАРТИРА,

состоящая изъ 8 комн., (3 подъ контору и 5 подъ квартиру), съ двумя передними, кладовою, ванной, теплымъ ватерклозетомъ, сараемъ для угля и дровъ, кухнею, погребомъ и правомъ совмѣстнаго пользованія садомъ во дворѣ и ледникомъ. Предложенія адресовать: Всеобщей Компаніи электричества, Харьковъ, Рыбная ул., № 28. 6113 1—1

По случаю передается свѣтлая, теплая, сухая квартира, 4 комнаты, передняя, кухня, парадный ходъ на улицу, водопроводъ во дворѣ, 30 руб. въ мѣсяцъ, контрактъ до 5 сентября 1905 года. Зміевская, 25/2, кв. 1. 6527 3—1

Рымарская ул., № 20-й,

отдается 1 комната меблир. одинокимъ. 6115 2—1

Въ нагорной части

города отдаются порознь двѣ меблирован. комнаты, со столомъ. Бассейная, № 12. 6000 3—2

Меблированныя КОМНАТЫ Коломенской, Кокошкинская, № 6, противъ 3-й мужск. гимн., есть свободн. комнаты, мѣсячно и суточно. 582 3—3

Хорошія 2—3 комнаты съ террасою въ садѣ, отдаются въ наемъ, по желанію съ мебелью и со столомъ. Рядомъ съ казначействомъ, Франковская, № 3. 5469 2—2

За выѣздомъ отдаютъ три комнаты, кухня и службы, за 300 р. въ годъ. Конторская, № 84. Прод. „Третьякъ. галлерея", мужск. костюмы. 6523 4—1

3 комн., флиг. въ саду, служ.; одна ком. меб., пар. ходъ. Конторская ул., № 78. 6086 1—1

4, 3, 2, 1 ком. съ отдѣл. ходомъ, сух., тепл. съ мебелью и безъ. Губернаторская, № 14, спр. Елену. Желательно годового. 6543 2—2

Комната отд. сухая, теплая, отд. ходъ, съ плиткой, вблизи унив. сада. Пантелеймоновскій пер., д. № 14, въ углу. 6021 2—1

Комната теплая, сухая, отдѣльн. ходъ. Дѣвичья улица, д. № 4, кв. № 4. 6518 1—1

Двѣ комнаты отдаются. Карповская ул., д. № 14, кварт. Похлебина. 6570 1—1

Отдаются комнаты одна или двѣ, съ отд. ходомъ. Мироносицкая ул., № 8, наверху. 6607 1—1

Отдаются двѣ комнаты

съ хорошей обстановкой, можно по одной, по желанію можно съ обѣдомъ; парадный ходъ и другія удобства. Каразинская ул., д. № 12, кв. № 4. 6548 1—1

Отдаются двѣ комнаты въ 12 и 10 руб. со всѣми удобствами, можно со столомъ. Максимиліановск., 20. 6094 2—1

Отдаются двѣ комнаты, съ парадн. ходомъ, есть телефонъ, электричество; осматривать отъ 11 до 5 ч. веч. Екатеринославская ул., № 36, кв. д-ра Маргулиса. 5486 2—2

Отдаются ком. со стол. или безъ стола, пар. ходъ. Вознесенская площ., № 9. 6097 2—1

Отдаются 1—2 ком., прилич. обст., со столомъ, Садовая ул., № 3, кв. № 4. 6583 1—1

Отд. 1—2 меб. ком., отдѣл. пар. ходъ, ряд. бурса. Уг. Рымарской, Бурсацкій пер., д. № 2. 6559 1—1

Отдается одна

или двѣ комнаты, желательно одинокимъ. По Клочковской ул., № 67, кварт. № 3. Тамъ-же даются домашніе обѣды. 6571 2-1

Отдается комната и ледникъ. Старо-Мясницкая улица, № 3, 5949 4—2

Отдается комната, въ нѣмецкой семьѣ. Уг. Армянск. и Петровск. пер., противъ Русск. Общ. т. а. т. д. Салтыкова, № 2-й, спр. дворника. 4430 2—2

Отдается комната въ верх. этажѣ. Плетневскій пер., № 11, пар. ходъ. 6567 1—1

ПО СЛУЧАЮ

освободилась сухая, теплая комната въ тихомъ семействѣ. Куликовская улица, № 36, парадный ходъ. 5953 2—2

НА СЛАВЯНСКОМЪ КУРОРТѢ

при гостинницѣ Минеральныя воды отдается въ аренду кухня; письменно или для личныхъ переговоровъ обращаться: Славянскъ, Федору Ивановичу Николаеву. 5578 2—2

Три магазина съ 25 февраля отдаются въ аренду въ Гостинномъ ряду, по Горяиновскому переулку, занимаемые Іокишемъ; о цѣнѣ узнать въ магазинѣ Л. И. Соколова. 5289 3—2

Отдается лавка

и при лавкѣ двѣ комнаты. Москалевка, Сирохинская ул., д. № 29. 6023 2-1

ОТДАЕТСЯ въ наемъ лавка противъ базара. Нетеченская набережная, № 10. 5971 4—2

Бакалейная лавка отдается.

Кладбищенская ул., № 56. 6602 1—1

Кузня отд. внаемъ. Кузнечн. ул., спр. Торговая площадь, В. И. Павловъ. 3870 5—4

Сбѣжала въ раіонѣ Карповскаго сада охотничья собака бѣлая, съ черными ушами и простымъ сыромятнымъ ошейникомъ. Доставившему будетъ дано вознагражденіе. Екатеринославская, 39, звонить во 2-ю дверь со двора. 6526 1—1

Утеряны 18 февр. въ оперн. театрѣ открытые зол. часы съ платиновой цѣпочкой и зол. брелокомъ; нашедшаго просятъ доставить за прилич. вознагр. Старо-Московская ул., д. № 5, д-ру Бергеръ. 6093 1—1

Деньги отдаю по закладнымъ домовъ, имѣнія изъ 7%, суммами не стѣсняюсь отъ 800 р. до 30 т. р. Юрьевская, 16, до 10 у. 5—7 в. 6096 1—1

ДЕНЬГИ

отъ 1000 до 60 тыс. разн. сум. даю по закладн. домовъ, имѣн. Конторская, № 7. Барскій. 6576 1—1

ДЕНЬГИ

разн. суммами отд. подъ закладн. имѣній и домовъ. Конторская, 16, Брейтигамъ. 5223 6—4

Деньги отъ 1 до 40 т. р.

отд. по закладн. у Богуславскаго. Чеботарская ул., д. № 45, кв. 7. 6606 2—1

До 20000 р.

отдаются подъ первую закладную разными суммами. Обращаться письменно: Аптекарскій пер., 16, кв. Гладковой для „L". 6550 1—1

30 т. отд. под. 1-ю зак., гор. имущ. за небол. пр., мож. част. Пантелеймоновскій пер., д. № 14, съ Клочковской въ уг. спр. хозяйку. 6022 2—2

12000 руб.

отдаются подъ имѣніе или домъ. Конторская, 16, Брейтигамъ. 5996 3—2

1- 1½ и 10 тыс. отдаютъ подъ хорош. заклад. город. имущ., табачный магазинъ, прот. Астраханской гост. 6091 1—1

Нужны 3500—4000 руб.,

подъ 1 закл. двор. мѣста въ 1800 кв. с., домомъ и флиг., на Основѣ, прот. самой церкви. Безъ комиссіон. Обр.: Дмитріевская, 19, Е. А. Чигринцову. 5958 2—2

Дома, имѣнія продать, купить, заложить, деньги помѣстить по закладн. Юрьевская, 16. 6095 1—1

Желающихъ купить выгодно

ИМѢНІЯ и ДОМА

просятъ обратиться къ Брейтигаму, Харьковъ, Конторская № 16. 5224 5—3

Домъ 2 эт.

съ флиг. по случаю продаю съ доплатой наличн. 2 т. р. Земли до 600 кв. с., цѣна только 7 т. р. Гордѣенк. пер., № 5. Усл. исключ. у Ив. Ан. Линицкаго. Екатериносл. ул., № 13, сзади сквера. 6082 1—1

ДОМЪ,

деревянный, 5 комнатъ, продается дешево на сносъ. Чеботарская, № 28. 6588 5—1

Продается домъ на выгодныхъ условіяхъ съ переводомъ долга З. банку, есть садикъ, доход. 12%. Чеботарская, № 41. 5493 2—2

Имѣніе 155 д.

выгодн. прод., Курск. г., Щигров. у., 7 в. ст. ж. д.; есть усадьба, водян. мельн., сада фр. 10 д., лѣса 5 д., огорода 22 д., луга 22 д., пахоти глуб. чорн. 93 д. Цѣна 43 т. р., долга Двор. б. 24 т. р. Спр. у Ив. Ан. Линицкаго. Екатеринослав. ул., № 13; есть много друг. имѣн. 6084 1-1

ИМѢНІЕ Саратовской губ., 7000 десятинъ благоустроенное на полномъ ходу желаю продать или на мѣну дома, въ Харьковѣ или въ Кіевѣ. За справками: Саратовъ, почтовое отдѣл. за № 2230. 5202 10—8

Купить имѣніе желаю.

Опись и планы прошу прислать: Конторская, 7, Барскому. 6575 2—1

Въ г. Купянскѣ, Хар. г.,

прод. хорош. усадьба—дача: домъ 7 ком., флигель, службы, садъ, огородъ при рѣкѣ Осколъ. Стоимость постр. до 12 т. р., а продаютъ все за 7 т. р. у Ив. Ан. Линицкаго, Екатериносл. улица, № 13. 5252 2—1

Земля въ Оренбургской губ. 4000 д., изъ коей 500 д. лѣса, годнаго на всѣ хозяйст. постройк., ПРОДАЕТСЯ по 60 р. десятина, съ живымъ и мертв. инвентар. Адресъ владѣлицы: Ташла, Оренбургской губ., М. А. Бѣльской. 6092 10—1

Продается дворовое мѣсто,

садъ и домъ по Рогатинскому пер., № 17; справляться у В. Золенскаго. Клочковская, 46. 6598 1—1

Григоровская ЭКОНОМІЯ продаетъ съ разсрочкой платежа и отдаетъ въ аренду участки усадебной земли на Рубановкѣ, Новоселовкѣ и въ Григоровкѣ; также продаетъ лѣсные участки разной величины подъ дачи—напротивъ ст. „Новая Баварія"; вблизи купанье. Обращаться въ контору экономіи, телеф. № 130; или въ Харьковѣ, Сумская, № 7, кв. 7. 6075 1—1

Подъ бакшу

отдаются 25 дес. земли, бывшей подъ лѣсомъ, въ 5 вер. отъ ст. „Безпаловка", К.-Х.-С. жел. дор. Узнать: Царицынская ул., д. № 7/2, у хозяина дома. 6100 1-1

Бакалейная торговля спѣшно передается, съ товаромъ, правами и обстановкой, по случаю ремонта помѣщенія. Зміевская ул., д. № 58. 6017 1—1

По случаю продается бакалейная лавка на бойкомъ мѣстѣ. Петровскій пер., № 14, тамъ же продается на базарѣ лавка. 6601 1—1

По случаю болѣзни очень дешево прод. галантерейная лавочка съ обстан. и товаромъ. Благовѣщенскій базаръ въ Крамарскомъ ряду, узн. Ивановка, Церковный пер., № 1, Сажневъ. 6539 2-2

По случаю болѣзни передается бакалейная лавка на очень бойкомъ мѣстѣ. Торговый переулокъ, д. № 4. 5845 3—3

По случаю передается пивная распивочная лавка съ квартирой. Старо-Московская ул., № 81. 6562 1—1

По случаю дешево распродаются швейныя машины для гг. портныхъ, портныхъ и шапочниковъ. Холодная гора, Еленинская ул., № 24, вер. эт. 5429 3—2

Аккумуляторъ малоподержанный, 60 элементовъ, 128 амперчасовъ, дешево продается. Тамъ-же динамомашина, распредѣлительная доска и газодвигатель въ 6 л. силъ, Узнать: Конторская, 11, тел. 381, электрическій магазинъ. 5992 5—2

Экипажи

продаются и принимаются заказы на новые и подержанные. Конторская ул., № 16, Степановъ. 5827 4—4

По случаю отъѣзда продается большое ландо. Садово-Куликовская, 5. 6595 1—1

Пять рессорныхъ развозокъ,

два полныхъ комплекта англійской шорной сбруи, сани, десятичные вѣсы, всевозможныя принадлежности для пивного склада, за излишествомъ продаются. Конная пл., д. № 11. 5789 2—2

Продается велосипедъ

и хроматическая гармонія по случаю отъѣзда. Большая Москалевка, д. Ериксонъ, № 93, кв. Виникова. 6098 3—1

Для могилъ

ограды, кресты, павильоны и футляры для вѣнковъ, цѣны внѣ конкурренціи, мастерск при Харьковскомъ Испр. Арест. Отдѣленіи на Холодной горѣ. Телефонъ № 1537. 5888 3—2 *С. Полунинъ.*

!!! МЕБЕЛЬ !!!

По случаю скопленія товара, продается по очень дешевымъ цѣнамъ мебель новая и случайная разныхъ стилей и фасоновъ, хорошей работы. Николаевская площ. № 9, рядомъ съ Мальцевымъ, противъ Международнаго Банка 6584 1—1

За выѣздомъ продается мягкая мебель и другія вещи. Рымарская, № 2, кв. 2. 6074 1—1

За отъѣздомъ продается разная обстановка, цвѣты, разное стекло, чайный и кофейный сервизы, лампы, часы столовые круглые, домашнее варенье и маринадъ, разныя мелкія вещи и мороженица. Отъ 12—5 часовъ. Перекупщикамъ не приходить. Николаевская площадь, домъ № 25, квартира 14, парадн. ходъ съ улицы. 6073 1—1

Продается для столовой буфетъ 3-храстворн., 12 столов. стульевъ столъ дубов. рѣзн. работы, зеркальный шкафъ, зеркала и проч. мебель. Пушкинская ул., № 8, кв. 4. 6592 1—1

Продаются лавочная обстановка и права. Петинскій пер., № 8, бак. лавка. 6007 2—2

За отъѣздомъ продаются дешево: кровати (1 дѣтская), столы, самоваръ и различная столовая и кухонная посуда. Сумская, домъ Лихонина, кв. № 7. 6071 1—1

Продается ротонда на бѣломъ мху, сакъ длинный свѣтлый и швейная машинка ручная. Чернышевская ул., № 35. 6560 2—1

Офицерская новая полная обмундировка продается по случаю выхода въ отставку. Видѣть отъ 3 до 6 дня. Конторская ул. № 35, кв. 2. 5940 6—2

Дешевая распродажа картинъ, рамъ, багетовъ и парскихъ портретовъ. Скидка съ 1 руб. 25%. Московская, № 17. Лапинъ. 6532 10—2

РАСПРОДАЖА

художеств. открытокъ отъ ОДНОЙ копѣйки. Екатеринославская, № 17, подъ гост. „Славянскій Базаръ". 6044 1—1

34 коп.

1000 шт. ТИЛЬЗЪ хорошаго качества. Екатеринославская, № 17, подъ гост. „Славянскій Базаръ". 6045 1—1

Известь ШИДЛОВСКАГО ЗАВОДА, большими и малыми партіями предлагаетъ представитель инженеръ технологъ Левъ Михайловичъ Марковъ. Чернышевская ул., д. № 69. Телеф. 1548. 6605 2—1

СѢНО чистый пырей, овесъ и картофель, предлагаетъ складъ антрацита И. Петрова. Б.-Москалевская, № 9. 5978 2—2

Провинціальнымъ аптекамъ,

имѣется подходящій товаръ. Петровск. пер., бандажистъ Оттенсонъ. 4328 3—3

Центробѣжный медъ полученъ у Моисеенко, Благовѣщенскій базаръ. 5499 2—2

МОЛОКО по 1 р. 30 к. ведро доставляется на домъ. Петинская, 45. 5459 2—2

Масло свѣж. сливоч., экон., привез. сегодн., прод. пуд. и фунтами; **сметана, творогъ.** Почтов. пер., д. № 5, спр. хозяина. 6090 1—1

Коровы продаются; тамъ же продается заводскій бычекъ. Б.-Панасовская ул., д. № 11. 6064 1—1

Корова красно-рябая, не дойная пропала 15-го, прошу доставить. Конюшенный пер., № 6, укрывател. буду преслѣдовать. 5972 2-2

БЫКИ откормленные до 200 ш., готов. 50 шт., продаются въ им. при винокуренномъ заводѣ, ст. Рубежная, Екат. жел. дор., у Сапогубовскаго. 6522 5—2

Продается сѣрый жеребецъ 4 лѣтъ. Кузнечная, домъ Корытныхъ № 56, спросить кучера Никиту, отъ 9—12 час. 6581 3—1

Продается лошадь

темно гнѣдая. Торговая площадь, № 16, спросить кучера Ларіона. 5438 2—2

Продается пойнтеръ

бѣлый, съ желтыми пятнами, натаскан. Ветеринарная ул., № 41. 6108 1—1

Вновь привезена партія канареекъ, поютъ дудками, флейтами, колокольчиками; самки плодныя, могу на высылку съ ручат. Павловск. пл., гостинница „Южная", № 9, съ почт. Галигузовъ. 6519 3—2

МОСКОВСКІЙ МАГАЗИНЪ МЕБЕЛИ

М. Сафохова

СЪ 1-го МАРТА ОТКРЫВАЕТСЯ

по Рыбной ул., д. № 28,

(гдѣ помѣщается магаз. С. Т. Эсауленко). 6072 1—1

КЪ МАСЛЯНИЦѢ

получена большая партія апельсиновъ (отъ 35 к. 10 шт.), мандариновъ, лимоновъ, фиников, цукатовъ, 22 сорта рохатъ-локума, 15 сортовъ халвы (отъ 20 к. ф.), гозинака, чухчелы, орѣховъ и грушъ, яблоковъ, винограду, нарзана, водъ. Торговля фруктами кавказскихъ садовъ, противъ зданія Биржи, д. Страх. Общ. „Россія", уг. Николаевской пл. 5383 5—3

Вниманію лицъ, страдающихъ грыжей: требуйте безплатно иллюстрир. прейс-курантъ знаменитыхъ вѣнскихъ грыжевыхъ бандажей безъ пружинъ и набрюшниковъ, одобренныхъ знаменитыми профессорами хирургіи. Требованія (можно по-русски) просятъ адресовать: В. К. 15, почт. ящикъ, Вѣна, 2/2, 27.

B. K. Postfach, Wien, 2/2, 27.

М. 6—4

ЧИСТОЕ ЛИЦО

получается скоро послѣ употребленія новаго средства



Угрих отъ **ПРЫЩЕЙ и УГРЕЙ**

Продается вездѣ по 1 р. 90 к. за банку. Перес. налож. плат. изъ оптов. склада Рич. Пето. СПБ. Караван. ул. 16 кв. 27.

М. 9—6



М. 10—7

С. СІУ и К°

ПЕЧЕНЬЕ

КЪ ЧАЮ

М. 40—8

Для построекъ

всевозможныя слесарно-кузнечныя работы; цѣны внѣ конкурренціи, исполняетъ мастерская при Харьковскомъ испр. арест. отдѣленіи, на Холодной горѣ. Тел. 1537. С. Полунинъ. 5889 3—1

ПОРТРЕТЫ

лучшей безукоризненной работы исполняетъ ДЕШЕВО фотографія

„РУССКАЯ СВѢТОПИСЬ"

Екатеринославская улица, уголъ сквера; гарантія за сходство и долговѣчность.

Цѣны отъ 3 р.

Заказы испол. какъ со всякихъ карт., такъ и съ натуры, 5841 2—2

Остерегайтесь поддѣлокъ!

Въ виду появившихся поддѣлокъ, прошу купить Перунъ изобрѣт. Р. Пето только въ неупакованныхъ флаконахъ, чтобы убѣдиться что флак. имѣетъ этотъ этикетъ:



Флаконъ вездѣ 1 р. 75 к. или пересыл. изъ склада **Базаръ Марокъ** Спб., Невскій, № 20, кв. 27.

М. 16—14

ПИТОМНИКЪ

Елизаветинской экономіи

В. Е Слободского.

предлагаетъ въ громадномъ выборѣ по очень дешевымъ цѣнамъ: парковыхъ, декоративныхъ, лѣсныхъ деревьевъ и кустарниковъ.

СПЕЦІАЛЬНАЯ КУЛЬТУРА ДИЧКОВЪ.

Съ заказами прошу обращ.: Почт. отд. „Чириково", Воронежской губ., В. Е. Слободскому.

Требуйте прейс-куранты.

5316 18—2

Нижній Новгородъ 1896. Парижъ GRAND PRIX 1900 г.

Акц. Общ. для механ. обработ. дерева

А. М. ЛЮТЕРЪ

въ Ревелѣ.

Американская мебель, Конторская мебель, Фанерныя сидѣнья, Фанерныя картонки.

Представители для Харькова: *Торговый Домъ*

БРАТЬЯ ИДЕЛЬСОНЪ.

Рыбная ул., № 17. М. 45-45

ОБЪЯВЛЕНІЕ.

Въ Архангельскомъ имѣніи Наслѣдниковъ И. Н. Терещенко продаются бычки-бугайчики и телки разныхъ возрастовъ, симментальской породы и сѣроукраинской также продаются хрячки и свинки, беркширской породы. Желающихъ купить просятъ обращаться въ контору имѣнія. Адресъ: ст. Солнцево, Курской губ., село Темирязево.

М. 10—1

С.-Петербургская модная мастерская и школа кройки и шитья

по методѣ А. А. Базаровой, одобренной Правительствомъ.

ПРІЕМЪ УЧЕНИЦЪ годовыхъ и курсовыхъ, приходящими и на полномъ пансіонѣ. ПОЛНЫЙ КУРСЪ-ШЕСТЬ МѢСЯЦЕВЪ 30 руб. По окончаніи дипломъ Ремесл. Упр. За обученіе допускается разсрочка платежа. Возрастъ учащихся безразличенъ. Екатеринославск. ул., д. № 41, кв. № 3. 6087 1—1

ПО СЛУЧАЮ ПЕРЕДАЧИ

ВѢНСКАГО МАГАЗИНА БѢЛЬЯ и ГАЛАНТЕРЕИ

Сумская, № 5.

НАЗНАЧАЕТСЯ ДѢЙСТВИТЕЛЬНАЯ

дешевая РАСПРОДАЖА

СЪ 20-го ФЕВРАЛЯ ПО 10-е МАРТА. 6566 1—1

При каждомъ № „НИВЫ", независимо отъ другихъ приложеній, **подписчики получатъ по одной книгѣ,** а новые подписчики, выписывающіе также (за 2 р. 50 к., съ перес. 3 р.) первыя 20 книгъ Шеллера-Михайлова за 1904 г., получатъ ихъ при первомъ № „Нивы" 1905 г.

ОТКРЫТА ПОДПИСКА **НА 1905 ГОДЪ** (36-й годъ изданія) на еженедѣльн. иллюстрирован. **ЖУРНАЛЪ** со многими приложеніями

НИВА

СПЕЦІАЛЬНЫЕ КОРРЕСПОНДЕНТЫ НА ТЕАТРѢ ВОЕННЫХЪ ДѢЙСТВІЙ: академ. **Н. С. Самокишъ,** художн. **В. А. Табурнинъ,** фотографъ **В. К. Булла.**

Гг. подписчики „НИВЫ" получатъ въ теченіе **1905** года:

52 №№ художественно-литературнаго журнала „НИВА", заключающаго въ себѣ въ теченіе года до 2000 столбцовъ текста и 1200 гравюръ, рисунковъ и художественныхъ снимковъ.

40 КНИГЪ „Сборника Нивы" (каждая отъ 10—15 листовъ, а въ общемъ около 8.000 страницъ), отпечатанныхъ четкимъ шрифтомъ, на хорошо глазированной бумагѣ и содержащихъ:

ПОЛНАГО СОБРАНІЯ СОЧИНЕНІЙ

ПЕРВЫЯ **10** КНИГЪ **М. Е. САЛТЫКОВА-ЩЕДРИНА**

(„Губернскіе очерки", „Помпадуры и помпадурши", „Господа Головлевы" и друг.). Съ портретомъ автора и „Матеріалами для біографіи", **К. К. Арсеньева.**

(Цѣна полн. собр. въ отдѣльной продажѣ съ перес. **21 руб.**).

ПОЛНАГО СОБРАНІЯ СОЧИНЕНІЙ

СОТАЛЬНЫЯ **30** КНИГЪ **А. К. ШЕЛЛЕРА-МИХАЙЛОВА**

Подъ редакціею и со вступительною статьею **А. М. Скабичевскаго.**

(

Дополненіе обыденной суточной пищи малыми количествами

ГЕМАТОГЕНА Д-РА ГОММЕЛЯ

вызываетъ у дѣтей всѣхъ возрастовъ и у взрослыхъ

быстрое улучшеніе аппетита; быстрое поднятіе силъ; укрѣпленіе нервной системы.

Имѣется во всѣхъ аптекахъ и торговляхъ аптекарскими товарами.

Главное депо для Россіи: Б. Охтенская Аптека, Отд. „Гематогенъ" СПБ.

Остерегайтесь поддѣлокъ! Требуйте настоятельно гематогенъ „д-ра Гоммеля". Тысячи врачей всѣхъ странъ дали блестящіе отзывы.

М. 26—13

Симъ доводится до свѣдѣнія всѣхъ

ВИНОТОРГОВЦЕВЪ,

ДѢЛАЮЩИХЪ ВЕСЕННІЕ ЗАПАСЫ КРЫМСКИХЪ ВИНЪ,

что въ Архадерескомъ имѣніи

Свѣтлѣйшаго Князя

К. А. ГОРЧАКОВА

ПРОДАЮТСЯ ВЫДЕРЖАННЫЯ ВИНА

изъ лозъ Семильонъ 7000 ведеръ, Рислингъ 1500 ведеръ, Мускатъ 1500 ведеръ **по три рубля за ведро**, бѣлое столовое 11,000 ведеръ **по два рубля за ведро.**

Означенныя цѣны на мѣстѣ, безъ посуды; посуда считается 25 коп. съ ведра. Продажа только за наличныя и не менѣе одной бочки.

Почтовый адресъ: Крымъ, Судакъ, Томашевскому или Одесса, Александровская пл., № 3—4, Функъ.

Вина можно видѣть и покупать въ имѣніи (отъ Судака 10 верстъ) **и въ Одесскомъ складѣ** (Александровская площ., № 3—4). 4989 7—2

Продажа по означеннымъ цѣнамъ объявляется: съ 15 февраля 1905 г. по 15 мая 1905 г.



ЧТО ТАКОЕ ФОНОЛА?

ФОНОЛА самый выдающійся аппаратъ, для игры на РОЯЛѢ или ПІАНИНО, дающій каждому безъ труда и знанія нотъ возможность передавать классическія, концертныя и салонныя пьесы, въ подлинномъ ихъ видѣ.

ФОНОЛА исполняетъ технику мастерски; всевозможнаго рода нюансы и оттѣнки, зависятъ всецѣло отъ индивидуальности играющаго, при чемъ, громаднымъ пособіемъ служатъ помѣтки на нотахъ.

ФОНОЛА легко приставляется къ любому инструменту.

ГРОМАДНЫЙ РЕПЕРТУАРЪ НОТЪ.

Цѣна Фонолы 450 руб. Ноты отъ 1 руб. 20 коп. и дороже.

І. Ф. МЮЛЛЕРЪ МОСКВА, ПЕТРОВКА

Требуйте иллюстрированный прейсъ-курантъ и проспектъ безплатно.

Отзывъ Профессора АРТУРЪ НИКИША:

Изо всѣхъ видѣнныхъ и слышанныхъ мною до сего времени аппаратовъ для игры на роялѣ, самымъ усовершенствованнымъ, несомнѣнно, является фонола. Если ее слушаешь изъ сосѣдней комнаты, то получается, какъ будто бы играетъ первоклассный артистъ.

Пассажи блестятъ жемчужинами среди безукоризненной техники; кантилена (пѣвучій мотивъ) звучитъ ясно среди нѣжнѣйшаго піаниссимо, а всѣ тончайшіе нюансы поддаются, по желанію, выполненію ихъ самому требовательному вкусу. Раздѣленіе баса отъ дисканта придумано болѣе чѣмъ удачно, благодаря чему играющій получаетъ полную возможность свободно выдѣлять музыкальныя особенности той или другой музыкальной фразы, соотвѣтственно своей субъективности. Благодаря тому, что фонола функціонируетъ на 72-хъ тонахъ, на ней исполнимо, въ оригиналѣ, любое музыкальное произведеніе.

Желаю фонолѣ, олицетворяющей собою всю высоту нѣмецкой техники, полнаго счастья и вполнѣ заслуженнаго успѣха.

М. 5—5

ОСНОВЯНЦЫ,

САДОВОДСТВО

И. И. Каразина,

100 цвѣтущихъ кустарниковъ . . . 8 руб.
2-хъ лѣтнія щепы 100 шт. . . . 23 руб.
Каталогъ по требованію безплатно. Заштатный г. Краснокутскъ, И. И. Каразину. 5810 3—3

!!НОВОСТЬ!!



!!НОВОСТЬ!!

ІСПИРТОВЫЯ КУХНИ!

Торговый Домъ **Братья МАЛЫ.** Харьковъ, Шляпный пер., д. Тихонова. 5627 2—2

МОСКОВСКОЕ

ТОВАРИЩЕСТВО

РЕЗИНОВОЙ МАНУФАКТУРЫ

ТЕХНИЧЕСКІЕ ПРЕДМЕТЫ

ДЛЯ ФАБРИКЪ, ЗАВОДОВЪ, МЕЛЬНИЦЪ, ПАРОХОДСТВЪ, ПОЖАРНЫХЪ ОБОЗОВЪ и проч.



РУКАВА, РЕМНИ, ПЛАСТИНА, КЛАПАНЫ, ФЛЯНЦЕВ. ПРОКЛАДКИ, КОЛЬЦА, ШНУРЪ, НАБИВКА, ВАЛЫ, ИЗДѢЛІЯ ИЗЪ РОГОВОЙ РЕЗИНЫ, АСБЕСТЪ и проч.

ПРЕЙСЪ-КУРАНТЫ и ОБРАЗЦЫ ВЫСЫЛАЮТСЯ по ТРЕБОВАНІЮ.

ШИНЫ

ЭКИПАЖНЫЯ И БАНДАЖИ ДЛЯ НИХЪ.

Харьковъ, Торговая площадь, *Телеф. № 971.* 6101 1—1

Высшая награда на Всемірной Выставкѣ въ С.-Луи 1904 г.

Для смягченія и бѣлизны кожи.

КАЛОДЕРМА

ЖЕЛЕ КАЛОДЕРМА. МЫЛО КАЛОДЕРМА.

Ф. ВОЛЬФЪ и СЫНЪ въ КАРЛСРУЭ.

Продается во всѣхъ лучш. аптекарскихъ и парфюмерныхъ магазинахъ.

М. 24—20

Столыпинскія МИНЕРАЛЬНЫЯ ВОДЫ

Грязелѣчебница и Кумысъ.

1) Сѣрно-соляныя воды	3) Разсольныя воды	5) Минеральная грязь
2) Желѣзистыя воды	4) Соляныя озера	6) Минеральная соль

Относятся къ разряду самыхъ сильныхъ. Превосходятъ большинство какъ русскихъ, такъ и заграничныхъ соотвѣтственныхъ водъ.

Климатическій Степной Курортъ

Самарской губ., Николаевск. уѣз., почта и телеграфъ ст. Ершовъ. Рязано-Ур. ж. д.

Сезонъ съ 10 мая по 1 сентября.

Медицинскій персоналъ. Аптека. Блестящіе анализы. Полный пансіонъ. Благопріятный климатъ. Библіотека. Развлеченія.

ДОСТУПНЫЯ ЦѢНЫ и ЛЬГОТЫ.

Требуйте брошюры! Высылаются безплатно.

М. 6—2

Акціонерное Общество Русскихъ Электротехническихъ ЗАВОДОВЪ

СИМЕНСЪ и ГАЛЬСКЕ.

ХАРЬКОВСКОЕ ОТДѢЛЕНІЕ и ПРЕДСТАВИТЕЛЬСТВО

Русскаго Общества ШУККЕРТЪ и К°.

Контора и склады помѣщаются на Николаевской пл., д. № 3.

Электротехническій, механическій, мѣднопрокатный и кабельный заводы *въ С.-Петербургѣ.*

Устройство городскихъ электрическихъ центральныхъ станцій и электрическихъ желѣзныхъ дорогъ.
Электрическое освѣщеніе и электрическая передача силы для рудниковъ, фабрикъ и заводовъ.
Электрическое оборудованіе прокатныхъ становъ и подъемныхъ машинъ для шахтъ собственной патентованной системы.
Желѣзнодорожная сигнализація и блокировка пути.
Устройство телефонныхъ и телеграфныхъ линій.
Электрическіе часы.

Спеціально для рудниковъ:

Электрическія ударныя и вращательныя буровыя машины для твердыхъ и мягкихъ породъ.

ИМѢЮТСЯ НА СКЛАДѢ:

ДИНАМО-МАШИНЫ, всевозможные провода, арматура и всѣ вообще матеріалы для электрическихъ установокъ.
ТЕЛЕГРАФНЫЕ и ТЕЛЕФОННЫЕ АППАРАТЫ усовершенствованныхъ конструкцій и всѣ необходимые установочные матеріалы къ нимъ.
Прейсъ-куранты, проекты, смѣты и подача техническихъ совѣтовъ по первому требованію БЕЗВОЗМЕЗДНО. К. 14—12

МАГАЗИНЪ

БѢЛЬЯ и ГАЛАНТЕРЕЙНЫХЪ ТОВАРОВЪ

въ Пассажѣ

А. Н. КОЛЧИНСКАГО

на время перестройки переходитъ въ Пассажъ № 46,

ГДѢ СЪ 22-го ФЕВРАЛЯ НАЗНАЧАЕТЪ

ОКОНЧАТЕЛЬНУЮ РАСПРОДАЖУ

6600 **всѣхъ товаровъ.** 1—1

ИЗВѢЩЕНІЕ.

Вновь открытъ спеціально Сибирскій магазинъ изъ Екатеринбурга уральскихъ драгоцѣнныхъ камней и золотыхъ вещей. Пассажъ, № 26, въ бывшемъ помѣщеніи Брокаръ и Ралле. 6018 3—2

2800 19—3

Яковъ Ивановичъ

САЗОНОВЪ.

СТРОИТЕЛЬНАЯ КОНТОРА

поставляетъ: пирогранитныя (метлахскія) плитки для половъ и тротуаровъ, изразцовыя печи и камины и устройство ихъ, гончарныя трубы, черепицу, цементъ, асфальтъ и толь, заграничный кирпичъ для облицовки фасадовъ и плитки для стѣнъ.

Фирма существуетъ съ 1893 года.

МОСКВА, *Домруковская, № 74, кв. № 1.* Телефонъ № 7206.

ХАРЬКОВЪ, *Большая Панасовка, соб. д. № 68.* Телефонъ № 657.

Блокеръ Какао

превосходитъ чай и кофе

НЕ ТОЛЬКО ПРІЯТНОСТЬЮ ВКУСА, но и ПИТАТЕЛЬНОСТЬЮ

Продается во всѣхъ лучшихъ магазинахъ колоніальныхъ и аптекарскихъ товаровъ въ жестянкахъ 1/1, 1/2 и 1/4, 1/8 килогр.

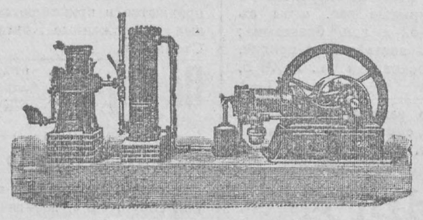
Оптовая продажа для Харькова въ чайномъ магазинѣ Ю. Э. Кноблохъ, уголъ Московской ул. и Николаевской площ. М. 16—10

Настоящіе Отто-Двигатели

въ соединеніи

съ насосными газо-генераторами, нефтяные, спиртовые и керосиновые двигатели и пр.

Самая простая и дешевая рабочая сила.



Двигатели 70,000 въ дѣйствіи всего 400,000 лошад. силъ.

60% сбереженія противъ парового устройства.

Гарантія топлива 1 до 1½ фун. антрацита.

Представитель инженеръ О. Ф. ШМИДТЪ,

Харьковъ. Большая Гончаровская, № 24. К. 26—22



М. 4—3

Торговля Ф. Н. МАСЛЕННИКОВА на Москалевкѣ.

Поступило въ продажу топленое масло 40 к., малосольное—35 к., сметана—12 к., сыръ свѣжій—12 к., мука гречнев. 7 к. 6599 1—1

ТОВАРИЩЕСТВО ТАБАЧНОЙ ФАБРИКИ 6504 3—1

Я. С. КУШНАРЕВА въ РостовѢ н/Д.,

поставщики Его Импер. Высоч. Велик. Князя Владиміра Александровича, имѣетъ честь довести до свѣдѣнія почтенныхъ своихъ покупателей, что представительство по продажѣ своихъ табачныхъ издѣлій въ Харьковской, Воронежской, Курской, Орловской и Тульской губерн. оно передало

Торговому Дому „Братья ИДЕЛЬСОНЪ" въ Харьковѣ,

къ которымъ благоволите обращаться съ запросами и заказами на нашъ товаръ.

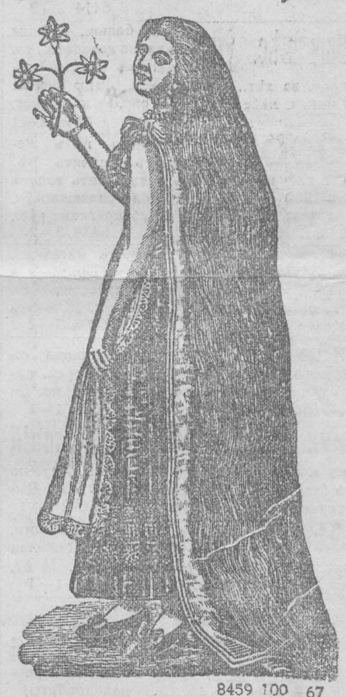
ПОСПѢШИТЕ!

НАЗНАЧЕНА БОЛЬШАЯ ДЕШЕВАЯ РАСПРОДАЖА

въ Ярославскомъ магазинѣ, Екатеринославская ул., противъ гостин. „Славянскій Базаръ".

62 к. простыня Жирардов. съ роскош. каймой;
85 к. тканьевое 3-хъарш. одѣяло;
1 р. 50 к. одѣяла бѣлыя или цвѣт., пике и марселевыя 3-хъарш. длины;
49 к. 12 платковъ носовыхъ раз. сортовъ;
2 р. 65 к. мадеполаму кусокъ 30 арш. двойн. ширины;
45 к. льняныя скатерти раз. сортовъ.
3 р. 50 к. отрѣзъ трико для мужскихъ костюмовъ лучшаго 4¼ ар. двойн. ширины,
1 р. 45 к. отрѣзъ трико для брюкъ лучш. сорт.;
3 р. 50 к. пара роскош. портьеръ 10 арш. длины, съ бахромой.;
20 к. полотенца льняныя и другіе сорта;
1 р. 75 к. костюмы дѣтскіе, суконные, модн. фасоновъ;
42 к. арш. полотна льняного Жирар., для простынь широк.;
за ½ цѣны остатки холста, батиста, ситца, шерстян. матер. и бум. бѣлья;
95 к. юбки и кофточки дамскія раз. сортовъ;
65 к. сорочки и кальсоны цвѣт. и бѣлые, мужск. и дамскіе;
за ½ цѣны тюлевыя гардины, покрывала, ковры, клеенка и дорожки;
1 р. 10 к. за 6 паръ чулокъ фильдекосов. или носковъ безъ шва, прочные;
съ большой скидкой распродаются воротнички, манишки, пояса, гамаши, перчатки;
3 р. 95 к. кусокъ холста Ярославскаго 26 ар., ручной работы. 6084 1—1

Я, АННА ЧИЛЛАГЪ,



выростила свои необычайно длинные (въ 185 сантиметровъ длиною) волосы, напоминающіе волосы Лорелей, благодаря 14 мѣсячному потребленію особой, мною самою изобрѣтенной помады. Помада эта признана хорошимъ средствомъ противъ выпаденія волосъ, въ то же время содѣйствуетъ ихъ рощенію и укрѣпленію ихъ корней; у мужчинъ получается, благодаря этой помадѣ, сильный, здоровый ростъ бороды, а также (даже послѣ краткаго ея употребленія) натуральный блескъ волосъ на головѣ и бородѣ; вмѣстѣ съ тѣмъ, помада предохраняетъ волосы отъ преждевременной сѣдины даже въ старомъ возрастѣ.

ЦѢНА БАНКИ: 3, 5 и 8 руб.

Анна Чиллагъ,

ВѢНА,

Anna Csillag, Wien I. Graben, 14

ГЛАВНЫЙ СКЛАДЪ

и оптово-розничная продажа

въ ХАРЬКОВѢ

У ПРОВИЗОРА

ЛЕОПОЛЬДА МАЛКИНА,

АПТЕКАРСКІЙ МАГАЗИНЪ.

Московская улица, № 6.

Телефонъ №. 1456.

8459 100 67

Москва 1865. С.-Петербургъ 1870. Москва 1882. Н.-Новгородъ 1896.

ЗА ГАЛОШИ И ДРУГІЯ РЕЗИНОВЫЯ ИЗДѢЛІЯ

ВЫСШАЯ НАГРАДА GRAND PRIX НА ПАРИЖСКОЙ ВЫСТАВКѢ

присуждена для **Россіи**

ЕДИНСТВЕННО

ТОВАРИЩЕСТВУ

РОССІЙСКО-АМЕРИКАНСКОЙ РЕЗИНОВОЙ МАНУФАКТУРЫ

ВЪ С.-ПЕТЕРБУРГѢ,

УЧРЕЖДЕННОМУ ВЪ 1860 ГОДУ.

Просятъ при покупкѣ **РЕЗИНОВЫХЪ ГАЛОШЪ** обращать вниманіе на клейма на подошвахъ:



въ особенности на годъ учрежденія Товарищества „1860" и на слово „С.-Петербургъ" въ красномъ треугольникѣ (Фабричное клеймо).

Оптовая продажа у Торговаго Дома „ЛЕОПОЛЬДЪ НЕЙШЕЛЛЕРЪ" въ Харьковѣ,

въ отдѣленіяхъ: Москвѣ, Ригѣ, Одессѣ, Ростовѣ н/д, Екатеринбургѣ, Иркутскѣ, Ташкентѣ, Тифлисѣ, Нижегородской и Ирбитской ярмаркахъ.

К. 35—34

Харьковъ. Типографія „Южнаго Края". Сумская улица, домъ А. А. Іозефовича, № 13.

„Южный Край" печатается на ротаціонной машинѣ Парижской фабрики Маринони.