Телефонъ редакціи № 19.

ЮЖНЫЙ КРАЙ

Телефонъ конторы и типографіи № 13.

ЕЖЕДНЕВНО 6 СТРАНИЦЪ. Харьковъ. Вторникъ, 4 (17) Іюля 1906 года. ГОДЪ ДВАДЦАТЬ ШЕСТОЙ № 8829.

„Южный Край".

ДВАДЦАТЬ ШЕСТОЙ ГОДЪ ИЗДАНІЯ. Выходитъ ежедневно.

ПОДПИСНАЯ ЦѢНА.

	На годъ Р. К.	11 м. Р. К.	10 м. Р. К.	9 м. Р. К.	8 м. Р. К.	7 м. Р. К.	6 м. Р. К.	5 м. Р. К.	4 м. Р. К.	3 м. Р. К.	2 м. Р. К.	1 м Р. К.
Съ доставкою	10 —	9 50	9 —	8 25	7 50	6 75	6 —	5 25	4 50	3 40	2 40	1 20
Съ пересылкою	11 —	10 50	10 —	9 20	8 50	7 80	7 —	6. —	5. —	4 —	3 —	1 50
За границу	18 —	16 20	15 —	13 70	12 30	11 —	9 60	8 30	6 90	5 20	3 60	1 80

Подписка считается съ 1 числа каждаго мѣсяца, при чемъ годъ считается съ 1 января по 1 января слѣдующаго года.

При перемѣнѣ городского адреса на иногородній приплачивается по 30 коп. въ мѣсяцъ; при перемѣнѣ иногороднаго на иногородній взимается 30 коп.

Разсрочка платежа при подпискѣ черезъ книжные магазины не допускается.

Для *учителей* и *учительницъ* городскихъ и сельскихъ школъ, *сельскихъ священниковъ* и для *воспитанниковъ* высшихъ учебныхъ заведеній подписная цѣна съ доставкой въ Харьковѣ на 1 мѣсяцъ 75 коп., а съ пересылкой въ другія мѣстности Харьковской губ. на 1 мѣсяцъ 1 руб. при условіи непосредственнаго обращенія въ контору газеты.

Отдѣльные номера „Южнаго Края" продаются вездѣ по 5 коп.

Объявленія для „Южнаго Края" изъ-за границы и изъ всѣхъ мѣстъ Россійской Имперіи кромѣ Харьковской, Курской, Воронежской, Полтавской, Екатеринославской, Таврической губерній и области Войска Донского, принимаются исключительно только въ Торговомъ Домѣ Л. и Э. Метцль и К°, въ Москвѣ, на Мясницкой ул., въ домѣ Сытова, въ Петербургѣ, Б.-Морская, № 11, и въ Варшавѣ, Краковское предмѣстье, № 53.

Главная контора газеты—*на Сумской ул., въ домѣ А. А. Іоведовича, № 13, открыта въ будни съ 9 час. утра до 6 час. вечера, а въ праздники съ 10 до 1 часу дня.*

Для справокъ и пріема статей редакція открыта ежедневно отъ 1—2 часовъ, кромѣ праздниковъ.

Содержаніе № 8829.

Харьковъ. 4-го іюля.
Государственная Дума.
Телеграммы.
Въ Совѣтѣ министровъ.
Письма изъ Берлина. Л. Л.
Обозрѣніе газетъ и журналовъ.
Отклики. Вѣрина.
Послѣднія извѣстія.
Открытіе трамвая.
Мѣстная хроника.
Церковно-пѣвческое Общество.
Спортъ.
По Россіи: корреспонд. изъ Кременчуга и друг.
Внѣшнія извѣстія.
Фельетонъ. Продавецъ богинь.
Справочныя свѣдѣнія.
Объявленія.

Докторъ РАБИНОВИЧЪ.
Сифилисъ, кожн. и мочеполов. Отъ 9—12 и. 5—8 ч. Противъ Астраханской гостинницы, д. Альшванга, № 8. 22557 4—2

Докторъ ШЛЯПОШНИКОВЪ.
Сифилисъ, кожн., мочеполов. и внутрен. Пр. 8—11½ ч. и 5—8½ ч.; женщинъ 3—4 ч. Николаевск. пп. (возлѣ бирж. сквера), № 7, д. Огурцова. 22549 2-1

ДОКТОРЪ МЕДИЦИНЫ **В. М. Бергеръ.**
СПЕЦІАЛЬНО болѣзни пузыря, мочеполовыя, сифилисъ, венерическія и кожныя. Пріемъ 8—12 ут. и 5—8 в., женщинъ—2—3 ч. Старо-Московская, № 5 (прот. первой гимназіи). Тел. № 1435. 21998 27—4

Зубной врачъ Я. Г. Каценбергъ,
возвратившись изъ за границы, возобновилъ пріемъ отъ 9—2 и 5—8 в. Пломбированіе золотомъ, фарфоромъ, искусствен. зубы на пластинкахъ и мостовидные (безъ пластинокъ). Екатеринославская ул., рядомъ съ гостин. „Славянскій Базаръ". 22371 3—3

Женская лечебница съ родильн. отдѣленіемъ
Л. Г. МАРГУЛИСА.
Пріемъ стац. больн. во всяк. время, пріемъ прих. больн. 9—10 и отъ 5—7. Осмотръ кормилицъ и оспопрививаніе 9—10. Екатеринославская, 36. Тел. № 1390. 23027 10—1

Лечебница спеціально по болѣзнямъ
ЖЕЛУДКА, КИШЕКЪ
и обмѣна веществъ (сахарное мочеизнур., ожирѣніе, подагра и др.) д-ра ЗОРОХОВИЧА. Сумская № 42. Телеф. 1746. Пріемъ приходящихъ больн. отъ 9—12 ч. утра и 5—7 веч. 22068 10—6

Съ 3-го іюля въ городѣ открыто движеніе электрическаго трамвая отъ вокзала Харьково-Балашовской желѣзной дороги до Торговой площади. Доводя объ этомъ до свѣдѣнія жителей города, я, имѣя въ виду, что линія трамвая проложена въ нѣкоторыхъ частяхъ по очень узкимъ улицамъ, благодаря чему, легко возможны несчастные случаи, прошу живущихъ вблизи трамвая особенно внимательно слѣдить за своими гуляющими дѣтьми, чтобы они не могли нечаянно попадать подъ вагоны, а лицъ, слѣдующихъ въ экипажахъ по тѣмъ улицамъ, гдѣ проходитъ трамвай, держаться возможно дальше отъ пути трамвая.

И. д. полиціймейстера *К. Безсоновъ.*

Закрытый театръ „ТИВОЛИ".
Подъѣздъ и касса съ Дмитріевской улицы.

Товарищ. русск.-малорусск. арт. подъ управл. А. Л. Суходольскаго. Во вторникъ, 4-го іюля, представлено будетъ: I. **„Недолюдки"**, сцены изъ жизни босяковъ, нищихъ и странниковъ, въ 3 д., соч. Ванченко-Писанецкаго. II. **„ЦАРЫЦЕНИ ЧЕРЕВЫЧКИ"**, опер. въ 3 д. и 4 карт. (данъ будетъ 2-й актъ), соч. Ашкаренко. Уч. г-жи: Дикова, Базарова, Ошкаренко и др.; гг. Суходольскій, Сабининъ, Василенко, Шатковскій, Быковскій и др. Начало въ 9 час. веч. Слѣд. спект. въ среду, 5 іюля. Спект. ежедневн. и ни въ какомъ случ. не отмѣняются. Касса откр. съ 10 ч. у. до оконч. Отв. расп. режисс. А. Л. Суходольскій. Упр. Е. Н. Фразенко. 23009 1—1

БУФФЪ.
Дирекц. В. В. Жаткина.
СЕГОДНЯ, во вторникъ, 4-го іюля,
ГРАНДІОЗНОЕ ГУЛЯНЬЕ.
ПРОДОЛЖЕНІЕ ЧЕМПІОНАТА
французской борьбы.
Сегодня будутъ бороться:
1-я борьба г. Сали-Сулимакъ съ Лукинымъ.
Г. Лукинъ предлагаетъ 150 р. Сали-Сулиману, если онъ его уложитъ въ теченіе 20 минутъ.
2-я борьба г. Атосъ и юный борецъ Ерасовъ.
Безсрочная борьба между г. Петерсономъ и Пруссикомъ.
Въ театрѣ концертъ-электрикъ. Совершенно новая программа. Пріѣхали и участвуютъ знаменит. тирольская пѣвица m-lle Гизерлъ, гибралтайскія обезьяны, пародисты труппа Лепомъ, дуэтисты Мацца и Фіорентино, оперетточная пѣвица г-жа Де Діо, венгерскія красавицы сестры Земель и др. 20 №№. Читайте афиши!
Режиссеръ А. Ольшевскій. 22629 1—1

САДЪ при гостинницѣ „СЛАВЯНСКІЙ БАЗАРЪ".
въ саду ежедневно играетъ **Концертный оркестръ** подъ управленіемъ Клейнъ.
Меню на 4-е іюля 1906 г.
Обѣдъ въ 1 руб. Борщъ зеленый, пирожки. Супъ жюльенъ. Ромштексъ съ картофелемъ. Судакъ по-польски. Жаркое утки, салатъ. Компотъ изъ русскихъ фруктовъ.
23031 КАВКАЗСКАЯ КУХНЯ, БИЛЛІАРДЫ и КЕГЛИ. 1—1

САДЪ при гостинницѣ „ВЕРСАЛЬ".
Въ САДУ ежедневно во время обѣда и вечеромъ играетъ мужской **ВОСТОЧНЫЙ** оркестръ, подъ управленіемъ неподр. вирт. скрип. г. КАРАПЕТА
МЕНЮ
Обѣдъ въ 1 руб. Борщъ версаль. Супъ-кремъ дарбле. Кулебяка. Цвѣтная капуста, с-съ муслинъ. Жар. барашекъ. Салатъ. Масседуанъ съ киршемъ.
Обѣдъ въ 2 руб. Консоме гарибальди. Пирожки. Нуазетъ де-мутонъ провидансъ. Лососина въ папильотѣ. Жар. пулярды молодыя фарси. Салатъ. Горошекъ французскій соте. Мороженое мокко гато.
23023 1-1

САДЪ и ТЕАТРЪ. Дирекція Н. Д. Буюмина.
ТИВОЛИ.
Сегодня, во вторникъ, 4 іюля 1906 г, грандіозное монстръ-гулянье и „ВЕЧЕРЪ ДЕБЮТОВЪ". 1-й дебютъ знаменитой парижской звѣзды красавицы Mary-de-le Verqné изъ театра L'eden Kasino La Scaulptourale. Le plus grand succès du Nouveau Cirque поразительная эквелибристка, трансформація на проволокѣ, 1-й дебютъ знаменитыхъ эксцентриковъ гимнаст. Тріо Дарнетъ | 1 деб. Тори (Трансф. танц.), 1 дебютъ венгер. пѣв. Берты Байеръ. и много другихъ новыхъ №№ дебютовъ. Администр. Печоринъ. Въ субботу, 8 іюля, бенефисъ музыкальныхъ эксцентриковъ семейства Боцца. Масса новостей. Кухня подъ управл. московск. шефа Дм. Бобринскаго. Въ непродолжительномъ времени бенефисъ директора Н. С. БУЮМИНА Готовится особо выдающееся гулянье и грандіозный галла-дивертисментъ. 22026 1—1

ВЪ МАГАЗИНѢ Л. П. СОКОЛОВА,
Гостинный рядъ.
СЪ 5-ГО ІЮЛЯ БУДУТЪ ПРОДАВАТЬСЯ ПО ДЕШЕВЫМЪ ЦѢНАМЪ
оставшіеся отъ сезона всѣ лѣтнія ткани, кисеи, батисты и муслины. 22644 3—1

Двухклассная женская школа
съ дополнительнымъ классомъ для приготовленія на званіе учительницъ церк.-прих. школъ и классами рукодѣлія и иконописанія.
Курсъ ученія шестиклассный. Пріемъ во всѣ классы. Плата за общежитіе при школѣ 70 рублей. Пріемъ прошеній до 15 августа. Пріемные экзамены 25 августа. Адресъ: Волоконовка, Воронежской губ., Юго-Восточ. ж. д., настоятельницѣ Николо-Тихвинскаго монастыря игуменіи Валентинѣ. О. 2—1

МУЖЪ, ДОЧЬ, МАТЬ И БРАТЬЯ
съ душевнымъ прискорбіемъ извѣщаютъ о кончинѣ
Маріи Дмитріевны
КОРЫТИНОЙ,
послѣдовавшей сего 2-го іюля, въ 1 ч. дня, въ имѣніи Б. Яры. Тѣло будетъ привезено въ г. Харьковъ, въ церковь Св. Троицы 4-го іюля, къ 6-ти часамъ вечера, погребеніе 5-го іюля, послѣ литургіи, въ 9 час. утра, на городскомъ кладбищѣ. 22600 1—1

Харьковская Губернская Земская Управа
объявляетъ, что акушерское отдѣленіе при повивальномъ училищѣ, въ виду предстоящаго ремонта зданій, будетъ закрыто съ 1-го іюля по 1-е августа сего года. К. 3—2

ОБЪЯВЛЕНІЕ.
1) КОЛЛЕГІЯ ПАВЛА ГАЛАГАНА, закрытое учебное заведеніе, состоитъ изъ 4-хъ высшихъ гимназическихъ классовъ и пользуется всѣми правами гимназій министерства народнаго просвѣщенія.
2) Состязательное испытаніе на стипендіи Павла Галагана (числомъ 8) изъ русскаго и латинскаго языковъ и математики въ объемѣ курса прогимназій будетъ произведено въ 1906—7 уч. г. 22—23 августа; медицинскій осмотръ поступающимъ будетъ произведенъ 21 августа, въ 11 ч. д.
3) Въ своекоштные (750 руб. въ годъ+50 руб. единовременно, а для поступающихъ въ 1-ый и 2-ой классы 650 руб. ежегодно+50 руб. единовременно) принимаются безъ испытанія перешедшіе въ 5-й классъ гимназіи, а изъ домашняго приготовленія по испытанію 24—25 августа. Переводныя же испытанія для воспитанниковъ будутъ произведены 26—28 августа. А. 242 1—1

МЫЛО БЕРЛЕЙ
Приготовлено по особому старому англійскому рецепту.
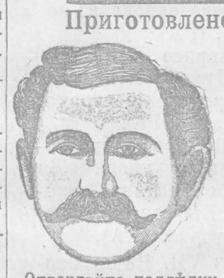
Самое лучшее и чистое мыло для всякаго употребленія, для головы въ особенности. Для туалета съ очень нѣжнымъ запахомъ. Оно украшаетъ цвѣтъ лица и придаетъ постоянную свѣжесть кожѣ.
Цѣна 50 к. кусокъ, 7 кусковъ 3 руб.
Джонъ Кравенъ Берлей.
Неглинный проѣздъ, д. № 232, Купеческаго О-ва, Москва, и во всѣхъ первоклассныхъ аптекахъ, аптекарскихъ и парфюмерныхъ магазинахъ.
Отвергайте поддѣлку. ПРОДАЕТСЯ въ Русскомъ О-вѣ Торг. Аптек. Товар. и аптекарскомъ магазинѣ „ГИГІЕНА". М. 1—1

Докторъ ВОЛПЯНСКІЙ.
Сифилисъ, венерическія, мочеполовыя и кожныя болѣз. Конторская, 14, отъ 9—12 и отъ 5—8 веч. 22203 8—7

Докторъ А. М. Бейленсонъ.
Сифилисъ, накожныя, мочеполов. бол. Пр. 9—12 у. 5—8 в. Конторская, № 9, прот. церк. Рождества. 22340 5—3

Д-ръ П. В. ЦЫПЕРОВИЧЪ.
Спеціально сифилисъ, венерич. бол., кожн. и волосъ, половое безсиліе. Отъ 9-12 у. и 5-8 в. Пушкинская ул., № 17. Телеф. 1030 21940 30—4

Докторъ А. П. РАППЕПОРТЪ.
Нервныя бол., алкоголизмъ, леченіе внушеніемъ.
Пріемъ: 4-6 веч. По понед. и четверг. отъ 8½—9½ утра. Пушкинская ул., № 30. 23011 1—1

Женскія, акушер. и нервн. бол.
Докторъ БОРОДКИНЪ. Сумская, № 2, ходъ съ Инструмент. переулка. Пріемъ 1-2 ч. и 4-6. 21936 5—3

Докторъ Коцаренко.
Мочеполов. сифилисъ, венерич. Отъ 10—12 у. и 6—8 в. Рымарская, 15. 20249 15—14

ЛЕЧЕБНИЦА
д-ра М. П. РЯСНЯНСКАГО.
Пушкинская, № 16. Телефонъ № 1094.
Пріемъ ежедневно по всѣмъ спеціальностямъ, консультаціи, электризація, свѣтолеченіе, массажъ, подкожныя впрыскиванія, перевязки и т. д.
ЛЕЧЕНІЕ АЛКОГОЛИЗМА ВНУШЕНІЕМЪ.
ПЛАТА ЗА СОВѢТЪ 1 РУБ.
Во вторникъ, 4-го іюля, принимаютъ больныхъ:
Внутрен. бол. д-ръ А. Н. Гехтманъ отъ 11—1 д.
„ „ д-ръ П. И. Кравцовъ „ 6—7 в.
Нервн. и душевн. б. М. П. Рясянскій „ 12—2 д.
Женск. б. и акуш. С. М. Звинятскій „ 2—3 д.
„ „ „ Ю. Ф. Пясецкая „ 6—7 в.
Дѣтскія бол. д-ръ А. Ц. Мицкевичъ „ 11—12д.
Глазн. болѣзн. д-ръ Д. М. Натанзонъ „ 5—6 в.
Ушн., горл. и нос. б. д-ръ Б. М. Брауде „ 1—2 д.
Венер., кож. и моч. б. Е. А. Ротманъ „ 2—3 д.
22634 1—1

ВОЗНАГРАЖДЕНІЕ
за доставку
въ контору И. И. Фреймана, по Горяиновскому переул., противъ ВНУКОВСКАГО.
УТЕРЯННАГО
2 іюля, по Сумскому шоссэ, близъ Мавританіи, синяго бумажнаго конверта, содержащаго письма на имя И. И. Фреймана, Леонгардъ, Вельверъ и Гирбаротъ и Т-во Цинтенгоффской СУКОННОЙ МАНУФАКТУРЫ. 23020 2—1

ФОТОГРАФІЮ
желаю купить, городъ безразличенъ. Предложенія адресовать письменно: Ростовъ н/Д., магазинъ Покорнаго, покупателю. 22539 2—2

Опытная акушерка
ищетъ мѣсто на рудникахъ, заводѣ или въ Крыму, Севастополѣ, Ялтѣ. Имѣетъ солидную реком. отъ врачей. Адр.: станція Краматоровка, доктору Ромеръ. 21812 3—3

1-е МОСКОВСКІЕ СТРОИТЕЛЬНЫЕ КУРСЫ.
Подготовка взрослыхъ лицъ, даже не имѣющихъ ценза средняго учебнаго заведенія, къ строительной дѣятельности и къ разнымъ правительственнымъ экзаменамъ для полученія строительныхъ правъ и званій. Начало занятій 25-го августа. Письменно и лично: Москва, Никитскія Ворота, 27, завѣдывающему курсами инжен. *М. Пріоровъ.* М. 6—1

Телеграммы см. на 2-й страницѣ.

Харьковъ

4-го іюля 1906 г.

Нѣтъ, нѣтъ телеграфъ и принесетъ извѣстіе о взглядахъ и мнѣніяхъ бывшаго нашего премьера гр. Витте, который также, повидимому, признаетъ положеніе нашего кабинета шаткимъ. Правда онъ кабинету и не симпатизируетъ, такъ какъ категорически отдаетъ свои симпатіи министерству, могущему успокоить страну.

Въ этихъ словахъ косвенно выражается, какъ это ни странно, что и своему министерству гр. Витте не симпатизировалъ, ибо и оно страны не успокоило.

Между тѣмъ, въ дальнѣйшихъ соображеніяхъ гр. Витте говоритъ, что управлять страною на основаніи однихъ только западно-европейскихъ принциповъ нельзя; „самое либеральное министерство будетъ сметено, если оно не будетъ имѣть другихъ источниковъ силы, кромѣ исповѣданія извѣстныхъ политическихъ принциповъ".

Подумаешь, какія истины изрекъ гр. Витте и какъ далекъ онъ былъ и его преемники теперь отъ проведенія въ практику этихъ теоретическихъ положеній.

За все время министерствъ гр. Витте и Горемыкина прежде всего отсутствовали въ управленіи западно-европейскіе принципы, которые и теперь, положимъ, признаются ими сами по себѣ недостаточными, и, наоборотъ, до высшаго напряженія была поставлена опора на силу.

Сила эта была проявлена до послѣдней степени и въ результатѣ получился нуль.

Такимъ образомъ надо для успокоенія страны новому министерству ввести то, чего не было и нѣтъ,—это конституціонные принципы; что же касается силы, то придется, конечно, опереться новому министерству на иную силу, на силу самого народа, на поддержку большинства его представителей. Эта сила крѣпче и могучѣе всякой военной охраны и, только опираясь на эту, если можно такъ выразиться, природную силу, министерство можетъ управлять страной. Тогда не будутъ страшны никакія революціонныя вспышки, да врядъ ли онѣ и будутъ, и искры, попадая на неблагопріятную почву, никогда не вызовутъ огня.

Все время твердятъ, что, только опираясь на волю народа, министерство сможетъ успокоить страну, а гр. Витте до сихъ поръ пробуетъ запугивать насъ тѣмъ, что нельзя управлять, не имѣя за собой силы.

Вся разница въ пониманіи, въ чемъ сила правительства, и пока не явится министерство, способное, понять, гдѣ таится эта сила, спокойствія въ странѣ не будетъ. Конечно, опираться на силу народа вещь довольно трудная и вся задача управленія должна быть сведена на исполненіе воли народа, на обязанности быть слугой народа, къ чему наши бюрократы не очень привыкли, и вотъ почему министерство изъ нихъ никогда не успокоитъ страны.

ГОСУДАРСТВЕННАЯ ДУМА.

Засѣданіе 29-го іюня.

Окончаніе.

(Изъ стенографическаго отчета с.-петербургскаго телеграфнаго агентства для „Южнаго Края").

Макушинъ. Интересенъ другой вопросъ, могла ли администрація предотвратить погромъ? Тѣ, которые тамъ живутъ, категорически говорятъ, что администрація имѣла полную возможность погромъ предотвратить. Погромомъ занималось человѣкъ 300, остальные были любопытные. Въ распоряженіи администраціи находились 2 сотни солдатъ и сотня казаковъ и, кромѣ того, она всегда могла предотвратить участіе въ погромѣ городовыхъ, которые, въ большинствѣ случаевъ, въ погромѣ участвовали. Затѣмъ, интересенъ фактъ, служащій доказательствомъ того, что администрація могла погромъ предотвратить. Имѣется въ Томскѣ домъ одного богатаго русскаго, въ которомъ помѣщается много еврейскихъ магазиновъ. Когда толпа пошла грабить ихъ, солдаты, стоявшіе у дома, заявили, что домъ этотъ грабить не приказано, и толпа прошла мимо, не тронувъ ни одного магазина. Затѣмъ предполагали разграбить домъ присяжнаго повѣреннаго Вологодскаго, у котораго были расквартированы солдаты. Горничная попросила ихъ стать около дома и не допустить погрома. Солдаты стали и сказали подошедшимъ громиламъ, что начальство не приказало громить этотъ домъ, и вся толпа безпрекословно прошла мимо. Интересно также, что была полнѣйшая возможность моральнаго воздѣйствія. Противъ перваго учебнаго заведенія убили одного студента и добивали другого. Это увидалъ молодой монахъ, завѣдующій заведеніемъ. Онъ бросился къ громиламъ и поднимая крестъ, который былъ у него на груди, закричалъ: зачѣмъ вы убиваете моего брата? Толпа отошла въ сторону, учащіеся въ заведеніи могли унести студента, подать ему помощь и онъ остался живъ.

Всѣ эти соображенія и факты свидѣтельствуютъ о томъ, что имѣлась полнѣйшая возможность предотвратить погромъ и во всякомъ случаѣ прекратить его въ самомъ началѣ. Отсюда ясна роль, которую играла администрація въ этомъ погромѣ. Томскій губернаторъ Азанчевскій-Азанчеевъ не только допустилъ погромъ, но даже руководилъ имъ и этимъ объясняется его дальнѣйшее поведеніе послѣ погрома. Послѣ погрома со стороны администраціи обнаружились и попытки мѣшать судебному слѣдствію, назначенному послѣ погрома. Это сказалось въ случаѣ съ врачемъ, который производилъ вскрытіе. Этотъ врачъ началъ писать въ протоколѣ, что смерть произошла или отъ штыковой раны или отъ солдатскихъ пуль. Едва это стало извѣстно губернатору, какъ этого врача отрѣшили отъ должности, и вскрытіе труповъ было поручено другому врачу. Затѣмъ начались тѣ же лживые доносы и рапорты, которые идутъ теперь изъ Бѣлостока. Вамъ хорошо извѣстенъ рапортъ начальника томскаго гарнизона, напечатанный въ газетахъ. Всѣ жители Томска удивлялись рапорту Ризенкампфа, разводили руками отъ изумленія, недоумѣвая, какъ можно такъ нагло лгать во Всеподданнѣйшемъ рапортѣ. Затѣмъ начались преслѣдованія городского управленія, начались гоненія на судебнаго слѣдователя, который очень добросовѣстно исполнялъ свои обязанности. Попытка смѣстить его оставалась безуспѣшной, пока въ Томскѣ не ввели военнаго положенія. Но какъ только военное положеніе было введено, очень быстро былъ удаленъ со службы и высланъ изъ предѣловъ Сибири, предсѣдатель суда Витте, который прилагалъ всѣ старанія къ тому, чтобы дѣло не заглохло. Затѣмъ былъ быстро высланъ и слѣдователь, который велъ это дѣло. Передъ тѣмъ, какъ его выслать, у него былъ произведенъ обыскъ и въ числѣ понятыхъ былъ одинъ изъ городовыхъ, котораго слѣдователь держалъ нѣкоторое время подъ арестомъ за участіе въ погромѣ.

Вотъ поведеніе администраціи во время погрома и послѣ. Что же можно сказать относительно предотвращенія погромовъ въ будущемъ? Я не оспариваю тѣхъ выводовъ къ которымъ по этому поводу пришли члены парламентской коммиссіи въ Бѣлостокѣ. Съ своей стороны я прибавлю, что Томскъ совершенно успокоился и тамъ не произошло бы никакого новаго погрома, если бы у всѣхъ маленькихъ агентовъ администраціи, у всего населенія явилась увѣренность въ томъ, что сама администрація погрома не хочетъ и будетъ ему противодѣйствовать. Къ сожалѣнію, въ настоящее время въ Томскѣ такой увѣренности нѣтъ и поэтому существуетъ тревожное настроеніе. Къ этому я долженъ прибавить, какое впечатлѣніе произвелъ на томское общество погромъ. Впечатлѣніе прямо противоположно тому, котораго хотѣли достигнуть погромщики. Въ Томскѣ оппозиціонное движеніе послѣ погрома стало гораздо глубже и шире и число противниковъ равноправія евреевъ стало значительно меньше. Къ виновнику и попустителю погрома Азанчевскому все томское общество стало относиться съ величайшимъ омерзѣніемъ Изъ всѣхъ домовъ въ Томскѣ только 2 дома для него открыты, и эти дома принадлежатъ высшимъ представителямъ министерства народнаго просвѣщенія въ Томскѣ. Но это не можетъ говорить въ пользу Аз. Азанчевскаго, такъ какъ всѣмъ извѣстно, что выборъ представителей министерства народнаго просвѣщенія далеко не всегда удаченъ. Показателемъ того, какъ относится томское общество къ Азанчевскому можетъ служить фактъ, имѣвшій мѣсто въ томскомъ общественномъ собраніи, которое состоитъ въ большомъ числѣ изъ чиновниковъ. Вскорѣ послѣ погрома былъ возбужденъ вопросъ объ исключеніи Азанчевскаго-Азанчеева изъ числа почетныхъ членовъ собранія. При закрытой баллотировкѣ этого вопроса 66 высказались за исключеніе и только 1 былъ за него. Рѣшено было не только исключить его изъ числа членовъ, но было постановлено не пускать его даже въ качествѣ гостя.

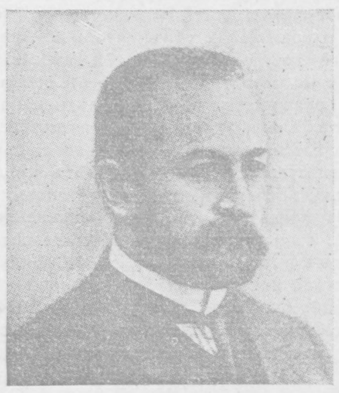

Князь Г. Е. Львовъ,
членъ Государственной Думы отъ г. Тулы.

Общій выводъ тотъ, что я вполнѣ вѣрю тому освѣщенію, которое докладчики сдѣлали о бѣлостокскомъ погромѣ. Я повѣрилъ бы на основаніи опыта томскаго погрома даже въ томъ случаѣ, если бы они представили въ 2, 3 или 4 раза меньше матеріала, чѣмъ тотъ, который они дали. Такъ много общаго между бѣлостокскимъ и томскимъ погромами, что по томскому погрому можно безошибочно сдѣлать заключеніе о погромѣ въ Бѣлостокѣ. (Апплодисменты).

Стаховичъ. Въ своемъ засѣданіи 2 іюня Государственная Дума поручила коммиссіи по разслѣдованію незакономѣрныхъ дѣйствій должностныхъ лицъ, произвести слѣдствіе по бѣлостокскому погрому. Результатами этого разслѣдованія мы заняты уже четвертое засѣданіе. Я внимательно прочиталъ представленные матеріалы, выслушалъ все сказанное и не могу не обратить вниманіе на тождественность того, что говорилось еще 2 іюня, съ тѣмъ, что мы обсуждаемъ теперь. Тогда, еще при первыхъ извѣстіяхъ о погромѣ, было такъ же много категорическихъ утвержденій впередъ, какъ ихъ много и теперь. Много догадокъ, много утвержденій, но фактически не подтвержденныхъ документально. Выходитъ, какъ будто, что сужденія 2 іюня продолжаются и теперь: высказываются предположенія, что погромъ былъ организованъ, и что въ этой организаціи виноваты высшее правительство, мѣстная власть, полиція, войско. Я откровенно сознаюсь, что всѣ эти обвиненія напоминаютъ мнѣ первое подозрѣніе, которое обращено на людей съ дурной славой. Какъ первое подозрѣніе, обращенное на людей съ дурной славой, часто имѣетъ въ основѣ болѣе личные счеты, чѣмъ фактическій матеріалъ, такъ теперь и мы хотимъ доказать участіе правительства въ Бѣлостокѣ не фактами, привезенными оттуда, а фактами бывшими: Томскъ, Нѣжинъ, Черниговъ, Новозыбковъ. Господа, я считаю долгомъ заявить, что я не вѣрю организаціи впередъ, я хочу заявить съ этой каѳедры, что событія важны, и не только въ страстности, которая внесена въ разсмотрѣніе ихъ, можетъ быть разрѣшеніе. Событія важны прежде всего по той огромной тяжести обвиненій, которыя выставлены и которыя, можетъ быть, Думѣ придется утвердить. Я говорю: то, что было предчувствуемо и угадываемо, теперь настойчиво повторяется въ публикѣ. Я считаю, что этотъ фактъ не доказанъ и не былъ твердо установленъ. Я не вѣрю въ участіе высшаго правительства въ той организаціи. Не только на его участіе, но и на какія-либо распоряженія имъ данныя, нѣтъ ни одного доказательства, ни одной косвенной улики, и наконецъ, категорически это не утверждено въ докладѣ, который намъ представленъ. Мнѣ могутъ сказать: при отсутствіи фактовъ можетъ быть внутреннее убѣжденіе, могла быть скрытая цѣль. Господа, развѣ вамъ не ясно, что послѣ убитыхъ, послѣ несчастныхъ евреевъ, которые искалѣчены въ Бѣлостокѣ, никому во всемъ свѣтѣ бѣлостокскій погромъ не могъ принести болѣе вреда, какъ именно правительству. Погромъ ударяетъ его въ самое больное, чувствительное мѣсто. На биржѣ падаютъ цѣнности, возникаютъ большія финансовыя затрудненія, возникаютъ и большія непріятныя осложненія въ дипломатическомъ мірѣ международныхъ сношеній, возникаетъ благодарная почва для стремительныхъ нападокъ на правительство, слабое и не авторитетное. Возбужденіе общества, которое возмущено событіями можетъ быть, допускаетъ вину правительства. Затѣмъ начинается очень труд-

не доказываемое оправданіе. Для чего все это, если бы это дѣлало правительство? Я не понимаю, какъ оно можетъ жестокими средствами съ самыми ужасными цѣлями стараться подготовлять то, что для него чистая бѣда и больше ничего.

Мы очень основательно можемъ подозрѣвать правительство въ томъ, что оно недостаточно заботится о нашемъ благѣ, но никогда мы не доказывали, что оно неспособно заботится о своемъ: мы не вѣримъ ему въ очень высокихъ чувствахъ, а въ чувствѣ самосохраненія? Зачѣмъ ему идти на крупныя затрудненія на биржѣ, на опасныя жесткія возмущенія, на стыдъ и срамъ?! За тѣмъ, чтобы въ результатѣ добиться смерти 72 евреевъ, которые не революціонеры, но въ огромномъ большинствѣ старухи, дѣти и несчастные бѣдняки, которыхъ жизнь тяжела, но которые не дѣлаютъ ее тяжелой для правительства? Тутъ для меня нѣтъ цѣли и смысла. Я считаю, что надо установить твердыя доказательства для обвиненія. Затѣмъ, если говорятъ, что погромы подготовлены высшей властью, то въ докладѣ мѣстная власть и войска обвиняются категорически. Говорится; „погромъ былъ подготовленъ заранѣе. Объ этомъ было извѣстно заранѣе и администраціи, и самому населенію. Ближайшіе поводы къ погрому были заранѣе подготовлены и предсказаны властями. и посему онъ не можетъ быть разсматриваемъ, какъ вспышка національнаго и религіознаго фанатизма. Гражданскія и военныя власти не только бездѣйствовали, но во многихъ случаяхъ и содѣйствовали погрому, въ лицѣ низшихъ чиновъ производили убійства, грабежи и истязанія". Чтобы такъ твердо обвинять, такъ категорически устанавливать не только уголовное, но и величайшее государственное преступленіе, надо имѣть позади себя не только внутреннюю убѣжденность, не только спутанныя и подозрительныя данныя, надо имѣть крѣпкое основаніе и твердое доказательство. Я не хочу обвинять докладъ. Я не хочу говорить о пристрастіи, но я не могу не указать на субъективность чувства разслѣдованія. Я напомню вашему вниманію, господа, что одинъ изъ нихъ, проф. Щепкинъ, намъ самъ объяснилъ то воскресшее въ немъ чувство, то привычное и знакомое ему условіе, которое встало передъ нимъ при первомъ извѣстіи о погромѣ, Онъ говорилъ, что это было ему извѣстно изъ одесскаго погрома. Нѣсколько позже онъ говорилъ, что безъ содѣйствія войскъ громилы въ Бѣлостокѣ, какъ и въ Одессѣ, не могли-бы справится со своимъ дѣломъ, и далѣе напомнилъ, что въ Одессѣ этому помѣшала организація. Между тѣмъ, другой участникъ, именно членъ Думы Якобсонъ, также прямодушно и открыто говорилъ, что онъ не могъ представить себѣ, какъ могло совершиться это событіе, онъ не могъ себѣ представить, изъ чего оно сложилось, какъ оно постепенно произошло, какъ оно сообщилось массѣ, какъ оно осуществилось.

(Продолженіе слѣдуетъ).

Телеграммы.

Агентскія телеграммы

Петербургъ, 3 VII. *Государственная Дума.* Засѣданіе открылось въ 2 час. 40 мин. Предсѣдательствуетъ С. А. Муромцевъ. Слушается докладъ пятаго отдѣла о провѣркѣ выборныхъ производствъ. Дума утверждаетъ выборы по губерніямъ Пензенской и Енисейской и переходитъ къ выборамъ 6 делегатовъ на междупарламентскую конференцію въ Лондонѣ. Выборы производятся записками. Собираются записки съ именами кандидатовъ въ делегаты на междупарламентскую конференцію. Рамишвили отъ имени соціалистской фракціи заявляетъ, что эта фракція воздержалась отъ выборовъ делегатовъ на междупарламентскую конференцію. Дума переходитъ къ слушанію отвѣта министра внутреннихъ дѣлъ на запросы. Даетъ объясненія товарищъ министра Макаровъ. По соглашенію съ докладчикомъ коммиссіи Шольномъ, онъ подраздѣлилъ въ своемъ отвѣтѣ вопросы на три отдѣла. Не касаясь общихъ соображеній, вытекающихъ изъ примѣненія усиленной охраны, товарищъ министра подробно излагаетъ фактическія данныя, почерпнутыя изъ подлинныхъ производствъ о личномъ задержаніи ряда отдѣльныхъ лицъ, Закончивъ объясненія по первому отдѣлу запросовъ, ораторъ сходитъ съ трибуны. Предсѣдатель предлагаетъ высказаться желающимъ говорить по первому отдѣлу запросовъ. Петрункевичъ вноситъ предложеніе заслушать сперва объясненія товарища министра внутреннихъ дѣлъ по всѣмъ тремъ отдѣламъ сдѣланныхъ запросовъ и по окончаніи предоставить слово желающимъ возражать по каждой группѣ запросовъ отдѣльно. Къ нему присоединяются докладчикъ коммиссіи Щольпъ и секретарь Новосильцевъ. Товарищъ министра внутреннихъ дѣлъ вновь занимаетъ трибуну и переходитъ ко второму отдѣлу запросовъ, касающихся административной высылки. Палата слушаетъ его молча съ напряженнымъ вниманіемъ. Многіе депутаты съ верхнихъ мѣстъ переходятъ внизъ и слушаютъ, стоя. При изложеніи второй части запросовъ товарищъ министра выражаетъ желаніе огласить письмо, найденное при обыскѣ у одного изъ высылаемыхъ. Петрункевичъ заявляетъ, что оглашеніе частной переписки не должно происходить въ Государственной Думѣ. Предсѣдатель указываетъ на неоднократные случаи оглашенія съ трибуны разнаго рода частныхъ писемъ.

Петрункевичъ возражаетъ, что то были письма, адресованныя оглашающему ихъ. Въ данномъ случаѣ товарищъ министра—третье лицо, намѣревающееся огласить переписку двухъ частныхъ лицъ. Товарищъ министра охотно отказывается отъ своего намѣренія, указывая, однако, что неоглашеніе этого письма лишаетъ Государственную Думу права возраженія по данному дѣлу за вторую часть запросовъ. Товарищъ министра переходитъ къ общимъ соображеніямъ объ усиленной охранѣ. Тишина смѣняется непрерывнымъ шумомъ и отдѣльными возгласами. Ораторъ указываетъ, что, помимо запросовъ Думы, министерство старается смягчить тяжесть примѣненія охраны (Смѣхъ). Смута, порождаемая опасной агитаціей, къ сожалѣнію, дѣлаетъ неизбѣжнымъ примѣненіе усиленной охраны, имѣющей въ виду общеопасность положенія и вовсе не преслѣдующей карательныхъ цѣлей. Общеопасность дѣяній не всегда соотвѣтствуетъ преступности ихъ, напримѣръ, подстрекательствъ (Сильный шумъ). Ораторъ указываетъ, что шумъ нарушаетъ его свободу слова. Предсѣдатель указываетъ, что товарищъ министра отвѣчаетъ не на запросы отдѣльныхъ членовъ, а на запросы Государственной Думы, какъ таковой (Шумъ стихаетъ). Подстрекательство, напримѣръ, къ разгрому помѣщичьихъ имѣній не подходитъ подъ ст. 129. Бываютъ случаи подстрекательства, даже вовсе ненаказуемаго, и въ то же время общеопаснаго. Усиленная охрана даетъ возможность предотвратить такую опасность. Террористическія дѣйствія не могутъ не отразиться на гражданскомъ мужествѣ мирнаго населенія. Терроризованное населеніе къ слѣдователю не пойдетъ. Усиленная охрана способствуетъ охраненію спойствія и порядка. Министръ внутреннихъ дѣлъ, поставленный на стражѣ порядка и законности, не можетъ не примѣнять положенія объ усиленной охранѣ, разъ оно существуетъ, какъ законъ. Незакономѣрность дѣйствій чиновъ министерства внутреннихъ дѣлъ приводится въ связь съ манифестомъ 17 октября. При этомъ забываютъ, что манифестъ, возвѣстившій гражданскія свободы, ни одного закона не отмѣнилъ. Положеніе объ усиленной охранѣ существуетъ и будетъ существовать, пока оно не отмѣнено въ установленномъ порядкѣ. Взглядъ этотъ, повидимому, раздѣляется и Государственной Думой.

Это явствуетъ изъ разработаннаго ею законопроекта о неприкосновенности личности, Лишь послѣ введенія его въ дѣйствіе отмѣнено будетъ положеніе объ усиленной охранѣ. Законномѣрность дѣйствій исполнительной власти заключается въ неуклонномъ исполненіи закона. (Шумъ, отдѣльные возгласы). Ораторъ заявляетъ: „Я буду отвѣчать на запросы, предъявленные въ извѣстные сроки и въ извѣстной формѣ. Полемизировать я не намѣренъ. Исполнительнымя власть обязана принимать къ неуклонному руководству всѣ толкованія по дѣйствующему закону подлежащихъ установленій. Она не можетъ дѣлать никакихъ замѣчаній по поводу разъясненій Сената. (Шумъ, шипѣнье). Предсѣдатель заявляетъ: „Ораторъ не поучаетъ, а излагаетъ свою точку зрѣнія". Товарищъ министра излагаетъ фактическую сторону дѣйствій должностныхъ лицъ, указанныхъ въ запросахъ, и переходитъ къ запросамъ о военномъ положеніи, указывая, что министерство внутреннихъ дѣлъ поневолѣ должно быть краткимъ въ разъясненіяхъ по запросамъ этого рода, ибо военные генералъ-губернаторы ему не подчинены. По общему же вопросу о сохраненіи военнаго положенія товарищъ министра указываетъ, что хотя статья 15 осн. зак. и устанавливаетъ введеніе военнаго положенія по особому каждый разъ Высочайшему повелѣнію, но она, по общему правилу, обратной силы не имѣетъ. Это правило подтверждается и ст. 47-й тѣхъ же осн. законовъ; такъ какъ статья 15-я сама по себѣ не отмѣняетъ ранѣе объявленныхъ военныхъ положеній, то существованіе ихъ законномѣрно. Товарищъ министра покидаетъ трибуну при нѣсколькихъ отдѣльныхъ возгласахъ слѣва: „въ отставку". Предсѣдатель заявляетъ, что записалось 22 оратора Шольцъ, говоритъ, что представитель министерства не правъ даже съ точки зрѣнія буквы закона. Можетъ ли онъ говорить о законности министерства внутреннихъ дѣлъ, при посредствѣ департамента полиціи, корпуса жандармовъ, цензурныхъ комитетовъ и губернаторовъ воздѣйствующаго на мѣстное населеніе не путемъ закона, а путемъ циркуляровъ и конфиденціальныхъ писемъ. Министерство внутреннихъ дѣлъ не рѣшается опубликовать и половины своихъ циркуляровъ. При несоотвѣтствіи взглядовъ министерства внутреннихъ дѣлъ съ основными взглядами Государственной Думы нельзя ничего ждать иного, кромѣ криковъ: „въ отставку, ждать нельзя". (Апплодисменты). (ПА).

— Состоялось учредительное собраніе всероссійскаго союза собственниковъ. Предсѣдателемъ избранъ князь Касаткинъ-Ростовскій. Собралось около 30 человѣкъ, въ томъ числѣ нѣсколько предводителей дворянства, членовъ Государственнаго Совѣта, крупныхъ земельныхъ собственниковъ. Избрана коммиссія для выработки устава. (ПА).

— „Новое Время" сообщаетъ, что особая аграрная подкоммиссія и Аладьинъ отъ имени трудовой группы представили аграрной коммиссіи докладъ по поводу послѣдняго правительственнаго сообщенія по аграрному вопросу. Разсмотрѣвъ оба доклада, коммиссія не нашла существенной разницы и поручила особой согласительной подкоммиссіи соединить оба доклада. Въ подкоммиссію избраны: Обнинскій, Аладьинъ, Медвѣдевъ и Стаховичъ. Окончательный докладъ долженъ быть готовъ и внесенъ въ Государственную Думу 3 іюля. (РА).

— Воздержаніе соціалъ-демократической фракціи отъ участія въ избраніи членовъ, командируемыхъ Государственной Думой на междупарламентскую конференцію, мотивируется тѣмъ, что соціалисты имѣютъ свои международные съѣзды и представителямъ русской соціалъ-демократіи не мѣсто на конференціи буржуазіи всего міра. Соціалъ-демократическая фракція впервые разошлась по этому вопросу въ мнѣніяхъ съ трудовой группой, принявшей участіе въ выборахъ. (ПА).

— Дѣло о нанесеніи оскорбленій городовыми члену Государственной Думы Сѣдельникову передано для производства предварительнаго слѣдствія судебному слѣдователю по особо важнымъ дѣламъ Тлустовскому. (ПА).

— На станціи Ржевка, Ириновской дороги, подъ поѣздъ попалъ солдатъ Давишинъ. Остановка поѣзда привлекла 3,000 рабочихъ Охтенскаго завода. Въ паровозную прислугу рабочіе начали бросать камнями. Толпа загородила путь шпалами и бревнами. Машинистъ выпустилъ паръ. Прислуга паровоза старалась укрыться на станціи, осажденной толпой. Публика въ паникѣ разбѣжалась. Толпа требовала выдачи укрывшихся. Одинъ изъ рабочихъ уговаривалъ толпу, заявивъ, что конониръ Давишинъ шелъ по полотну дороги въ сильно нетрезвомъ видѣ и не слышалъ свистковъ. Уклонъ не позволилъ во время затормазить поѣздъ. Толпа разошлась. (ПА).

— Созывъ всероссійскаго церковнаго собора предположено отложить до весны 1907 г. вслѣдствіе обширности подготовительныхъ работъ. Окончаніе засѣданій предсоборнаго присутствія можно ожидать только поздней осенью. Горячимъ сторонникомъ скорѣйшаго созыва собора является митрополитъ Антоній. (ПА).

— По примѣру Петербурга, забастовали угольщики и шкипера въ Кронштадтѣ, Посланная изъ Кронштадта отъ забастовавшихъ делегація въ петербургскій стачечный комитетъ присоединилась къ требованіямъ здѣшнихъ забастовщиковъ. (ПА).

— „Правительственный Вѣстникъ" сообщаетъ, что въ послѣднее полугодіе крестьянскому банку предложено къ продажѣ въ разныхъ губерніяхъ милліонъ десятинъ земли; пріобрѣтено банкомъ на полмилліона. (РА).

— Дѣятельность вновь открытыхъ отдѣленій крестьянскаго банка въ Прибалтійскомъ краѣ по покупкѣ помѣщичьихъ земель идетъ усиленнымъ темпомъ. (ПА).

— Судебная палата утвердила обвинительный актъ о редакторѣ „Народнаго Вѣстника" членѣ Государственной Думы Корнильевѣ по обвиненію по 128-й статьѣ, а также о заключеніе о принятіи мѣръ пресѣченія посредствомъ подписки о не отлучкѣ. (ПА).

— Городъ, приступая 4 іюля къ оборудованію металлическихъ мастерскихъ на Гарайскомъ буянѣ, вводитъ, согласно требованію безработныхъ, восьмичасовой рабочій день. (ПА).

— Сообщеніе „Мысли" о безпорядкахъ среди командъ миноносцевъ „Лихой" и „Исполнительный" вымышлено. (ПА).

— Сообщеніе „XX Вѣка", будто бы Побѣдоносцевымъ составленъ обширный докладъ—проектъ созданія изъ духовенства политической партіи, лишено основанія. (ПА).

— Сегодня въ адмиральтейскомъ соборѣ состоялось отпѣваніе тѣла адмирала Казнакова. (ПА).

— Министерство народнаго просвѣщенія разъяснило, что разрѣшенія открытія общеобразовательныхъ курсовъ для рабочихъ могутъ быть выдаваемы попечителями подлежащихъ учебныхъ округовъ. Вопросы объ упраздненіи инспекціи въ университетахъ, объ отмѣнѣ процентныхъ ограниченій пріема евреевъ въ высшія учебныя заведенія и другіе въ отдѣльности на разсмотрѣніе Государственной Думы вноситься не будутъ, а всѣ войдутъ въ проектъ новаго университетскаго устава, вносимаго въ Думу въ сентябрѣ 1906 г. (ПА).

— Исправляющіе должность: екатеринославскаго губернатора Александровскій и товарищъ прокурора кіевской судебной палаты Клигенбергъ назначены исправляющими должность губернаторовъ—первый пензенскаго, а второй —екатеринославскаго. (ПА).

— На товарной станціи Николаевской желѣзной дороги забастовали рабочіе, требующіе повышенія платы; постороннихъ рабочихъ рѣшено не допускать. (ПА).

— Въ зданіи Императорскаго Александровскаго лицея вспыхнулъ пожаръ. Обстановка классовъ истреблена огнемъ. Пострадала расположенная въ верхнемъ этажѣ церковь. Нѣсколько пожарныхъ получили ожоги. Убытокъ—65,000 руб. (ПА).

Полтава, 3 VII. Въ селѣ Баляснемъ началось броженіе крестьянъ; вызваны казаки. Въ городѣ спокойно. Выѣхавшія семьи возвращаются. (РА)

Елисаветградъ, 3 VII. Затоплены низменныя мѣста. Вслѣдствіе наводненія гибнетъ урожай. (ПА).

Керчь, 3 VII. Въ низменной части города улицы вторично затоплены водой; плотины и мосты сорваны; сообщеніе съ вокзаломъ прервано. Пассажиры задержаны на вокзалѣ. Опасность серьезная. (ПА).

Николаевъ, 3 VII. Еврейское населеніе съ тревогою ожидало дня прибытія иконы Касперовской Божіей Матери. Въ городѣ происходила агитація; опасались погрома; множество семействъ наканунѣ покинули городъ. Благодаря энергичнымъ мѣрамъ, день прошелъ спокойно. (ПА).

Ростовъ-на-Дону, 3 VII. Администрація по дѣламъ Кошкина обращена въ конкурсъ; долгъ администраціи—1.200,000 р. (ПА).

— Выстрѣломъ изъ револьвера убитъ старшій мастеръ Владикавказской желѣзной дороги Башковъ; стрѣлявшіе скрылись. Башкова считали провокаторомъ. (РА).

Кіевъ, 3 VII. Уборка хлѣбовъ, несмотря на дожди, дѣятельная. Пробная молотьба дала количественно превосходные результаты. (РА).

— Изъ Васильковскаго, Каневскаго и Чигиринскаго уѣздовъ сообщаютъ о волненіяхъ крестьянъ, которые требуютъ четвертый, пятый и даже шестой снопъ, снимаютъ сроковыхъ и пришлыхъ рабочихъ. (РА).

Черкассы, 3 VII. Забастовали булочники. (ПА).

Кременчугъ, 3 VII. Забастовали пекаря и шорные мастера. (РА).

Балта, 3 VII. Въ Саврани, близъ Балты, обнаружена мастерская фальшивыхъ серебряныхъ монетъ. Подѣлыватель арестованъ. (РА).

Борисовъ, 3 VII. Рабочимъ спичечныхъ фабрикъ объявлено, что если 3 іюля они не станутъ на работу, то фабрики закрываются. (РА).

Ярославль, 3 VII. Въ Рыбинскѣ возлѣ квартиры жандармскаго офицера взорвался снарядъ. Подобный снарядъ былъ подложенъ и къ квартирѣ полиціймейстера. Несчастій не было. (ПА).

— Извѣстія газетъ о волненіяхъ крестьянъ въ сѣверной части Угличскаго уѣзда, Пѣшехонскомъ и Мышкинскомъ вымышлены. (РА).

Рославль, 3 VII. Въ Астапковичахъ крестьяне отказались убирать сѣнокосъ и хлѣбъ. Въ экономіи Есиповыхъ наняты рабочіе за счетъ крестьянъ. (РА).

Аткарскъ, 2 VII. Крестьянами произведено вооруженное нападеніе на станцію „Баланда". Связали сторожей, взломали пакгаузъ и вывезли хлѣбъ. (РА).

Лодзь, 3 VII. Закрыта фабрика Гаера; разсчитано 3,800 рабочихъ. Забастовавшіе рабочіе газоваго завода къ соглашенію не пришли. (РА).

Казань, 3 VII. „Вечернее Эхо" передаетъ, что въ селѣ Луковскомъ начались аграрные безпорядки; пострадало имѣніе Соколтаскаго. (РА).

Шуя, 3 VII. Рабочіе требуютъ сокращенія рабочаго дня и увеличенія платы. Отвѣтъ фабрикантовъ ожидается во вторникъ. Въ случаѣ отказа, предстоитъ забастовка. (ПА).

Нижній-Новгородъ, 3 VII. Ночью около села Панина, Горбатовскаго уѣзда, ограбленъ вооруженными лицами сборщикъ выручки винныхъ лавокъ; отнято свыше 10.000 рублей. (ПА).

Вязники, 3 VII. Днемъ ограбленъ вооруженными сборщикъ казенныхъ винныхъ лавокъ Васильевъ. (ПА).

Селингинскъ, 3 VII. Наводненіе продолжается двѣ недѣли, подъемъ воды двѣ сажени. Затоплено огороды и покосы. Сообщенія съ Верхнеудинскомъ и Троицкосавскомъ нѣтъ. (РА).

Мозырь, 3 VII. Огромный ливень разрушилъ лавки, проникъ въ дома и залилъ подвалы. Сѣнокосъ невозможенъ. (ПА).

Варшава, 3 VII. Вооруженной шайкой ограблена на Млинарской улицѣ казенная винная лавка. (ПА).

— Вчера ограблены двѣ казенныя винныя лавки. (ПА).

— На Житной улицѣ ограблена казенная винная лавка, забрано 320 р. На Торговой улицѣ ранены выстрѣлами жандармъ Богдановичъ и случайно проходившая женщина (РА).

— Вслѣдствіе забастовки закрыты всѣ кондитерскія и молочныя. (РА).

— Въ газетѣ „Работникъ" напечатано письмо, въ которомъ авторъ признается въ убійствѣ новоминскаго уѣзднаго воинскаго начальника Янацкевича, снимая вину съ 5 осужденныхъ на смертную казнь, и предоставляетъ редакціи право огласить его фамилію. (РА).

— „Телеграфъ" сообщаетъ, что въ Повонзкахъ раздались выстрѣлы со стороны лагеря и попали на Аясковскую улицу, убивъ мальчика. Причина стрѣльбы не выяснена. (РА).

Гродна, 3 VII. Въ Брестѣ забастовали рабочіе всѣхъ гильзовыхъ фабрикъ, требуя восьмичасового рабочаго дня. (ПА).

Бѣлостокъ, 3 VII. Временный генералъ-губернаторъ распорядился о закрытіи проходныхъ дворовъ по Базарной и Тыковсинской улицамъ въ трехдневный срокъ. (ПА).

Минскъ, 3 VII. Въ Новогрудскомъ, Пинскомъ, а отчасти и въ Слуцкомъ уѣздахъ происходятъ забастовки полевыхъ рабочихъ, вызванныя требованіями увеличенія заработной платы. Помѣщики переходятъ къ найму годовыхъ батраковъ. (ПА).

— Въ селѣ Радпицкѣ сгорѣло 313 построекъ. (РА).

Ковна, 3 VII. Снаряженъ землечерпательный караванъ, по ходатайству прусскаго правительства, и, въ виду нуждъ судоходства, начнетъ работы надъ уменьшеніемъ перекатовъ и по углубленію Нѣмана возлѣ Юрбурга на границѣ съ Пруссіей. (РА).

Брестъ-Литовскъ, 3 VII. Вновь открыто женское училище Вольсонъ, закрытое за вредное направленіе. (РА).

Ревель, 3 VII. Конфискованы номера эстонской газеты „Батлея". (ПА).

Митава, 3 VII. Въ Баускомъ уѣздѣ 4 вооруженныхъ ограбили винную лавку, разбили посуду и скрылись. (РА).

— Послѣ удаленія полиціею въ Фридрихштадтскомъ уѣздѣ памятника мятежникамъ усмотрѣнъ въ полѣ вторично такой же массивный памятникъ съ революціонными надписями и объявленіемъ, въ которомъ говорится, что всякій, давшій лошадей для увоза памятника, будетъ застрѣленъ. Памятникъ увезенъ войсками. (ПП).

Томскъ, 3 VII. Ночью пассажирскій поѣздъ Иркутскъ—Челябинскъ между станціей „Яя" и разъѣздомъ № 1592, въ верстѣ отъ послѣдняго, потерпѣлъ крушеніе; есть много раненыхъ. Пока извлечено 19 убитыхъ пассажировъ третьяго класса. (РА).

Харбинъ, 3 VII. Въ трехъ округахъ милліарды червей покрываютъ поля китайцевъ. Ожидается неурожай; цѣны на Сунгари поднимаются; мандарины запретили вывозъ зерна. (ПА).

Владивостокъ, 3 VII. Благодаря привозу, товары дешевѣютъ; въ городѣ полный порядокъ. Подготовляются выборы. (РА);

— Общество фармацевтовъ ходатайствуетъ объ открытіи дешевой аптеки. (РА).

— Двѣсти поселенцевъ южнаго Сахалина, просившіеся въ Россію, доставлены сюда 1 іюля японскимъ пароходомъ. (РА).

Берлинъ, 3 (16) VII. „Kölnische Zeitung" сообщаетъ, что извѣстіе о предстоящей въ августѣ встрѣчѣ англійскаго короля съ германскимъ императоромъ преждевременно; время и мѣсто свиданія монарховъ не опредѣлено. (ПА).

Парижъ, 3 (13) VI. Сарро поправляется. (РА).

Лондонъ, 3 (16) VII. „Times'y" сообщаютъ изъ Танжера, что представитель султана принесъ русскому повѣренному въ дѣлахъ оффиціальное извиненіе по поводу оскорбленія, недавно нанесеннаго шейхомъ Райсулъ туземцу, служителю русской миссіи. (ПА).

— „Daily Telegraph", обсуждая отсрочку визита англійскаго флота въ Россію, между прочимъ, говоритъ: „Никому не тайна, что переговоры о соглашеніи съ Россіей находятся въ стадіи, весьма близкой къ моменту подписанія договора. Единственнымъ препятствіемъ успѣшнаго окончанія дѣла является теперь неувѣренность относительно состава того правительства, съ которымъ соглашеніе можетъ быть заключено". (ПА).

— Въ „Daily Telegraph'ѣ" напечатана бесѣда съ графомъ Витте, который сказалъ: „Мои симпатіи будутъ на сторонѣ всякаго министерства, назначеннаго Государемъ и могущаго успокоить страну. Способы управленія мѣняются, а цѣль—общественное благо остается одинаковой. Однихъ западно-европейскихъ принциповъ управленія окажется недостаточно для успѣха. Самое либеральное правительство будетъ сметено революціонной бурей, не имѣя другихъ источниковъ силы, кромѣ исповѣданія извѣстныхъ политическихъ принциповъ". (ПА).

— „Daily Telegraph'y" сообщаютъ изъ Токіо о намѣреніи Японіи построить, кромѣ уже строящихся, рядъ броненосцевъ, миноносцевъ и большихъ крейсеровъ, всѣ съ тяжелымъ вооруженіемъ. При постройкѣ Японія воспользуется опытомъ войны. При предварительной смѣтѣ правительство предложитъ народу принести большія финансовыя жертвы для проведенія сооруженій. (ПА).

Вашингтонъ, 3 (16) VII. Республики Сальвадоръ и Гватемала приняли предложенное Соединенными Штатами посредничество по улаженію спорныхъ вопросовъ, (ПА).

Нью-Іоркъ, 3 (16) VII. Между сальвадорской и гватемальской арміями произошелъ бой у Платаны; гватемальцы отброшены и потеряли 2,000 человѣкъ. (ПА).

Копенгагенъ, 3 (16) VII. Состоялось открытіе рикедага. Ожидается прибытіе членовъ исландскаго альтинга. (РА).

Сайгонъ, 3 (16) VII. Прибывшій изъ бухты Камрень японскій флотъ направился на сѣверъ, слѣдуя по пути, пройденному въ прошломъ году флотомъ Рожественскаго. (ПА).

Константинополь, 3 (16) VII. Турецкіе коммиссары, участвующіе въ коммиссіи о разграниченіи турецко-египетской границы, вторично заявляютъ, что вопросъ о границахъ не входитъ въ условія послѣдняго согланенія. (РА).

Токіо, 3 (16) VII. Въ дополненіе къ строющимся броненосцамъ и крайсерамъ Японія намѣрена соорудить еще нѣсколько броненосцевъ, крейсеровъ и миноносокъ. (РА).

— Система набора для двухгодичной службы, вызывающая увеличеніе расходовъ на 3.000,000 іенъ въ годъ, вводится въ слѣдущемъ году. (РА).

БИРЖЕВАЯ ТЕЛЕГРАММА.

С.-Петербургск. Телеграфн. Агентства

1-го іюля 1906 года.

Векс. курсъ.

на Лонд. за 10 ф. стерл.	—	—
„ Берл. за 100 г. марокъ.	—	—
„ Парижъ за 100 фран.	—	—
„ Амстердамъ за 100 гол. флор.	—	—
„ Вѣна за 100 кронъ.	—	—
„ Копенгагенъ за 100 кронъ.	—	—

Государственные займы, ипотечныя и дивидендныя бумаги.

	СДѢЛКИ Круп.	Мелк.
4½% Гос. заемъ 1905 г.	89⅜	
I 5% внут. „ „	—	89¾
II 5% внут. „ „	85½	85¾
5% обязател. Госуд. Казн. 1904 г.	96	
4% Государственная рента	72½	
4% „ заемъ 1902 г.	—	
4½% Внутренній заемъ 1903 г.	—	
4% Закл. лис. Госуд. Дв. Зем. Бан.	—	67
3½% Закл. лис. Госуд. Дв. Зем. Бан.	—	64
5% I Внут. съ выигр. займа 1864 г.	—	367
5% II „ „ „ „ 1866 г.	—	260
4½% Облигац. С.-Петер. Г. К. О.	78¼	
5½% „ Одесскаго „ „ „	—	
5% „ „ „ „ „	84	
4½% „ „ „ „ „	71½	
4½% Закл. лист. Зем. Б. Хер. губ.	—	71¼
4½% „ „ Бес. Тавр. Зем. Б.	—	73½
4½% „ „ Виленскаго Зем. Б.	—	75
4½% „ „ Донского „ „	73	
4½% „ Кіевскаго „ „ „	—	73
4½% „ „ Московск. „ „ „	75¼	
4½% „ „ Ниж.-Сам. „ „	—	
4½% „ „ Полтавск. „ „	73½	
4½% „ „ Тульскаго „ „	74	
4½% „ „ Харьков. „ „	74	73¾
АКЦІИ.		
Волжск.-Камск. Коммерч. Банка		697
Русск. для внѣшн. Торг. Банка	—	342
Русско-Китайскаго Банка	—	276
С.-Пет. Международн. Ком. „	383½	
С.-Пет. Учетн. и Ссудн. „	—	415
С-Пет. Частн. и Коммерч. „	—	157
Полтавскаго „ „ „	—	330
С.-Петеб.-Тульск. „ „	—	
Харьковскаго „ „	—	
Бакинскаго Нефтян. О-ва „	615	
Каспійскаго Товарищества	—	
Нефтепр. и Торг. О-ва Манташ. и К°.		148
ПАИ.		
Т-ва Нефтян. Пром. Бр. Нобель	—	
АКЦІИ.		
Брянск. Рельс.-Прок. Мет. Завода	—	144½
О-ва Жел. Стал. и Мет. Зав. „Сорм."	—	175
Коломен. Машин. Завода.	—	445
Путиловскаго завода	—	91
Русско-Балт. Вагоност. Завода	—	690
Русс. О-ва Маш. Завода „Гартманъ"	330	
Никополь-Маріупольскаго О-ва	—	
Вагоностр. и Мех. Зав. „Феникъ"	—	223
Донецко-Юрьевскаго О-ва	—	104

Съ дивидендными твердое при хорошемъ спросѣ преимущественно на банковыя бакинскія.

Съ фондами слабо, въ предложеніи новый заемъ и закладныя.

Съ выигрышными устойчиво, въ повышеніи первый заемъ.

Паи Нобеля дивидендъ 601 рублей.

Въ Совѣтѣ министровъ.

1-го іюля, какъ сообщаетъ „Слово", должно было состояться засѣданіе Совѣта министровъ. Засѣданіе обѣщало быть въ высшей степени интереснымъ и важнымъ. Дѣло въ томъ, что пять членовъ изъ состава Совѣта министровъ настоятельно требуютъ составленія новаго кабинета. По слухамъ, эти пять министровъ считаютъ настоящее положеніе вещей далеко не такъ опаснымъ, какъ это рисуется въ рѣчахъ и статьяхъ представителей крайнихъ лѣвыхъ партій. Собранные фактическіе матеріалы исключаютъ возможность сомнѣній въ томъ, что безпорядки, болѣе или менѣе крупные, вспыхиваютъ въ различныхъ мѣстностяхъ имперіи, но весь Совѣтъ министровъ отрицаетъ тенденцію крестьянъ къ сліянію на почвѣ общихъ безпорядковъ. Такой тенденціи нѣтъ. Въ общемъ крестьяне думаютъ исключительно о пріумноженіи своихъ земельныхъ участковъ, и ихъ, по собраннымъ свѣдѣніямъ, абсолютно не интересуетъ путь, при помощи котораго это пріумноженіе совершится. Въ Совѣтѣ министровъ придаютъ большое значеніе соціалистической пропагандѣ, но только лишь постольку, поскольку эта пропаганда имѣетъ своей цѣлью увеличеніи крестьянскихъ земельныхъ участковъ. Это—главное основаніе и естественный врагъ, по мнѣнію нѣкоторыхъ членовъ Совѣта министровъ, порядка, существующаго на устояхъ 17-го октября. Все остальное революціонное движеніе носитъ характеръ случайный и опасности для государственнаго строя не представляетъ. Резюмируя все это, упомянутые члены Совѣта министровъ полагаютъ, что уладить вспыхнувшій между правительствомъ и крестьянствомъ тяжелый конфликтъ можно вполнѣ мирнымъ путемъ, но для этого необходимъ порядокъ вещей, при которомъ между исполнительной властью и народными представителями не существовало бы тѣхъ отношеній, которыя установились за послѣдніе два мѣсяца. Члены Совѣта министровъ, полагающіе необходимымъ перемѣну кабинета, отнюдь не считаютъ разрѣшеніемъ вопроса кабинетъ изъ парламентскаго большинства. Образованіе такого кабинета, по мнѣнію упомянутыхъ министровъ, вызоветъ немедленно открытую борьбу въ самой Государственной Думѣ и опять-таки чисто принципіальные протесты трудовой группы и соціалъ-демократической парламентской фракціи. Въ обсужденіе всѣхъ этихъ вопросовъ будетъ внесена та же принципіальная страстность, которая и сейчасъ мѣшаетъ совмѣстной и спокойной работѣ Государственной Думы и исполнительной власти. По мнѣнію упомянутыхъ министровъ, необходимъ кабинетъ коалиціонный, куда вошли бы лица, пользующіяся безусловнымъ довѣріемъ страны. Только такое министерство можетъ оказаться на высотѣ своего положенія. 30 іюня вечеромъ у названныхъ министровъ составилось твердое рѣшеніе высказать всѣ эти соображенія въ засѣданіи Совѣта 1 іюля. Если не помѣшаютъ какія-либо особыя обстоятельства, такъ и случится. Этимъ и объясняются тѣ упорные слухи о перемѣнѣ, какіе ходили въ послѣднее время, несмотря на опроверженіе „Петербургскаго Телеграфнаго Агентства". Съ этимъ нѣсколько не вяжется заявленіе, сдѣланное Горемыкинымъ въ засѣданіи Государственнаго Совѣта по поводу дебатовъ о продовольственномъ вопросѣ, но Горемыкинъ не принадлежитъ къ числу упомянутыхъ 5-ти министровъ.

ПИСЬМА ИЗЪ БЕРЛИНА.

(Отъ нашего корреспондента).

272.

Санаторіи для рабочихъ.

Небольшая деревня Герберсдорфъ, въ Вальденбургскихъ горахъ, въ Силезіи, уже давно пользуется громкой европейской извѣстностью, какъ климатическій пунктъ для чахоточныхъ. Недавно, при при поѣздкѣ въ сосѣднія Исполинскія горы мнѣ пришлось осмотрѣть Герберсдорфъ и его санаторіи. Не стану описывать тѣхъ изъ нихъ, которыя назначены для людей состоятельныхъ и устроены со всевозможной роскошью, по послѣднему слову гигіены и техники: онѣ, кромѣ своего положенія, не представляютъ ничего специфическаго и мало чѣмъ отличаются отъ выростающихъ теперь и у насъ, какъ грибы послѣ дождя, подобныхъ убѣжищъ для страдающаго человѣчества вообще. Гораздо любопытнѣе и поучительнѣе для насъ основанныя при этихъ санаторіяхъ отдѣленія для менѣе состоятельныхъ, главнымъ образомъ рабочихъ, классовъ германскаго населенія.

Въ Германіи, какъ извѣстно, о рабочемъ пекутся болѣе, чѣмъ гдѣ либо, и благодѣтельныя послѣдствія этого попеченія нигдѣ не сказываются болѣе ярко,

чѣмъ при туберкулезномъ заболѣваніи, жертвами котораго наиболѣе часто дѣлаются именно переутомленіемъ и недоѣданіемъ изможденные рабочіе. Тутъ сказывается важное практическое значеніе обязательнаго страхованія рабочихъ. Каждый рабочій застрахованъ на случай болѣзни, инвалидности и смерти. Въ этомъ страхованіи онъ, рабочій, участвуетъ, одной, а работодатель двумя третями установленныхъ взносовъ. Каждую недѣлю рабочій уплачиваетъ, положимъ, одну марку (45 коп.) въ видѣ наклеиваемыхъ на его рабочую карту гербовыхъ марокъ. Въ годъ рабочій внесетъ, скажемъ, 25 рубл. Конечно, могутъ пройти многіе годы, когда онъ остается совершенно здоровымъ и не пользуется сдѣланнымъ имъ въ страховую кассу вкладомъ. Но вотъ страховой врачъ установилъ у него несомнѣнные симптомы развивающейся чахотки. Независимо отъ количества сдѣланныхъ имъ взносовъ его сейчасъ же отправляютъ въ санаторію для чахоточныхъ.

Страховая касса беретъ на себя не только полное содержаніе рабочаго, но и выплачиваетъ его семьѣ за время его болѣзни достаточную для прожитка сумму.

Опишу для наглядности одну изъ такихъ санаторій. Она состоитъ изъ цѣлаго ряда зданій, расположенныхъ вдоль деревенской улицы, которая лежитъ въ долинѣ среди Вальденбургскихъ горъ. Вокругъ центральныхъ зданій, которыя отведены для хозяйственной, медицинской части, столовыхъ и пр., группируются различной величины каменные дома, гдѣ помѣщаются пациенты. Помѣщенія отвѣчаютъ всѣмъ требованіямъ гигіены. Комнаты для 2—3 больныхъ, большія и свѣтлыя съ электрическимъ освѣщеніемъ и водопроводами въ каждой. Чистота вездѣ безукоризненная. Въ каждомъ домѣ находится общій залъ-читальня, гдѣ имѣются газеты, игры, гдѣ устраиваются проводы отъѣзжающихъ товарищей. За домомъ, на склонѣ горы съ видомъ на чудныя окрестности, построены большія открытыя галлереи, уставленныя рядомъ коекъ, на которыхъ пациенты, закутанные въ одѣяла, подвергаются леченію „пежаніемъ“ (Liegekur), занимающему, какъ извѣстно, первое мѣсто между современными средствами противъ чахотки.

Управленіе санаторіей прекрасно организовано. Во главѣ ея стоитъ ея владѣлецъ и главный врачъ, которому по медицинской части подчинены два врача, а по хозяйственной—начальница (Oberin). Въ распоряженіи этихъ послѣднихъ состоятъ 3 брата милосердія, которымъ главнымъ образомъ подлежитъ контроль за исполненіемъ пациентами предписаній врача, а также вообще за поведеніемъ больныхъ.

Контроль этотъ довольно строгій, что не особенно удивительно, если принять во вниманіе склонность особенно нѣкоторыхъ изъ болѣе молодыхъ рабочихъ къ эксцессамъ и требованіе страховой кассы, чтобы пациенты серьезно отнеслись къ леченію, на которое касса тратитъ деньги. Пациентамъ запрещено куреніе, употребленіе спиртныхъ напитковъ, посѣщеніе ресторановъ, всякое сближеніе съ обитательницами помѣщающагося рядомъ женскаго отдѣленія, оставленіе квартиры послѣ 9 часовъ вечера. Болѣе благоразумные пациенты, а они составляютъ огромное большинство, охотно подчиняются нѣсколько суровому режиму. Крупные эксцессы, ведущіе къ исключенію пациента изъ санаторіи и лишающіе его права пользованія помощью кассы въ теченіе 5 лѣтъ, чрезвычайно рѣдки.

Въ каждомъ изъ интернатовъ пациенты выбираютъ изъ своей среды старосту. Это обыкновенно солидный женатый рабочій, пользующійся уваженіемъ товарищей и начальства. Онъ даетъ вновь поступающимъ товарищамъ наставленіе относительно ихъ правъ и обязанностей, относительно веденія температурныхъ листовъ, распредѣляетъ койки для лежанія и служитъ посредникомъ между пациентами и начальствомъ въ смыслѣ разъясненія недоразумѣній, передачи жалобъ и пр. Наконецъ, при санаторіи состоитъ еще домашній учитель, который, конечно, безвозмездно, обучаетъ желающихъ каллиграфіи, стенографіи, читаетъ популярныя лекціи по гигіенѣ и завѣдуетъ библіотекой, которой больные пользуются очень усердно.

День въ санаторіи начинается съ 6 часовъ утра. Вставши, пациентъ обязательно обтирается холодной водой, а одѣвшись, отправляется въ спеціальное помѣщеніе чистить свою обувь. Въ 7 часовъ звонокъ брата милосердія призываетъ пациентовъ въ столовыя къ первому завтраку. Столовыя—большія свѣтлыя помѣщенія; здѣсь за длинными столами, накрытыми бѣлоснѣжными скатертями, каждый пациентъ занимаетъ свое опредѣленное мѣсто. Замѣчательна дисциплинированность этихъ простыхъ рабочихъ: несмотря на то, что во всякой столовой помѣщается 60—70 человѣкъ, все идетъ какъ по струнѣ, безъ толкотни и шума. Послѣ завтрака часть пациентовъ лежитъ въ галлереяхъ, другая ждетъ въ своихъ комнатахъ визита врача, который въ 8 час. обходитъ интернаты въ сопровожденіи брата милосердія. Послѣ визита эта часть больныхъ отправляется гулять. Въ 10 час. второй завтракъ, въ часъ—обѣдъ, въ 4—кофе, въ 7—ужинъ, а въ промежуткахъ лежанье или гулянье. Пища очень питательная: каждый пациентъ получаетъ не менѣе 3/4 ф. мяса и литръ молока въ день. Дважды въ недѣлю больные получаютъ холодный душъ, каждыя 2 недѣли теплую ванну. Въ опредѣленные промежутки происходитъ изслѣдованіе врачемъ, въ важныхъ случаяхъ—главнымъ врачемъ. Послѣ ужина гулять позволяется только до 8 час. вечера, въ 9, когда интернаты обходитъ дежурный братъ милосердія, всѣ обязательно должны быть по своимъ комнатамъ, а въ 9½ вездѣ воцаряется покой. Эта монотонная жизнь нарушается по субботамъ, когда происходитъ праздникъ взвѣшиванья (Wiegefest). На площади въ саду при докторскомъ домѣ устанавливаются вѣсы, около нихъ помѣщается весь медицинскій персоналъ съ главнымъ врачемъ во главѣ, а кругомъ—пациенты. Послѣдніе по очереди вызываются и взвѣшиваются, при чемъ главный врачъ громко оглашаетъ установленный вѣсъ. И нужно видѣть сіяющіе глаза счастливцевъ, увеличившихся въ вѣсѣ! Вѣдь, это значитъ, что разрушительное дѣйствіе коварныхъ бациллъ не прогрессируетъ, что есть надежда на полное излеченіе. А такихъ счастливцевъ—большинство; многіе за недѣлю увеличиваются въ вѣсѣ на 4—5 фунтовъ и болѣе.

Обыкновенно касса содержитъ своихъ членовъ въ теченіе четверти года (13 недѣль), но въ случаѣ надобности этотъ срокъ можетъ быть продленъ; нѣкоторые члены кассы помѣщаются въ санаторію нѣсколько лѣтъ подрядъ.

Въ теплое время года предпринимаются совмѣстныя прогулки въ болѣе отдаленныя окрестности въ сопровожденіи домашняго учителя. Имѣются подвижныя игры, какъ крокетъ и пр. Наконецъ, извѣстное развлеченіе составляютъ проводы отъѣзжающихъ товарищей. Мнѣ пришлось присутствовать на одномъ такомъ Abschiedsfest. Уже съ утра на соотвѣтствующемъ интернатѣ вѣетъ флагъ съ надписью: „Parole zur Heimat“. Въ теченіе дня уѣзжающій—предметъ особаго вниманія начальства и товарищей. Передъ его приборомъ—скромный букетъ цвѣтовъ. Самое торжество происходитъ между 8—9½ ч. вечера въ залѣ-читальнѣ. Тутъ собираются товарищи по интернату, друзья, земляки. Поются пѣсни, представляются комическія сцены изъ жизни санаторіи, произносятся стихи. Все замѣчательно чинно и прилично. Угощеніе самое скромное и то не всегда: вѣдь, лишнія деньги у рабочаго рѣдкость. На слѣдующее утро послѣднее прости у омнибуса, увозящаго къ вокзалу физически воскресшаго человѣка, радостно и съ новыми надеждами возвращающагося къ привычному труду и къ любимой семьѣ.

Число чахоточныхъ, проходящихъ черезъ народныя санаторіи Герберсдорфа, можно принять 3,000 въ годъ. Большинство ихъ возвращается домой, если не совсѣмъ здоровыми, то, во всякомъ случаѣ, трудоспособными. Тысячи уже, быть можетъ, обреченныхъ на гибель превращаются въ полезныхъ членовъ общества. Нужно ли лучшее доказательство важнаго значенія народныхъ санаторій въ борьбѣ съ самымъ лютымъ врагомъ человѣчества?!

Л. Л.

Берлинъ,
25 VI (8 VII). 06 г.

ОБОЗРѢНІЕ ГАЗЕТЪ и ЖУРНАЛОВЪ.

*** „Наша Жизнь“ убоялась возможности возстановленія патріаршества. Гаразета провидитъ въ возстановленіи патріаршества наступленіе опаснаго клерикализма.

Какія, спрашиваетъ газета, основанія предполагать, что патріархъ будетъ безсильнымъ декорумомъ, новой, болѣе пышной церковной утварью, а не реальной силой, опирающейся въ своихъ византійскихъ идеяхъ на черносотенные инстинкты непросвѣщенныхъ народныхъ массъ? Неужели Петръ Великій, человѣкъ, какъ ни какъ, обладавшій большимъ государственнымъ умомъ и здравымъ смысломъ, сталъ бы такъ упорно бороться съ патріаршествомъ, если бы не видѣлъ въ немъ противокультурной силы? Вполнѣ вѣроятно, что постъ патріарха займетъ лицо вродѣ Антонія, епископа Волынскаго, который съ такой неприличной его сану злобой выступилъ противъ амнистіи, съ такой ненавистью отзывался въ предсоборной коммиссіи о русской интеллигенціи, который при томъ не лишенъ ни ума, ни энергіи, и ужъ во всякомъ случаѣ не примирится съ ролью безсловесной и бездѣятельной утвари. До сихъ поръ церковь у насъ не боролась съ государствомъ, отчасти отъ недостатка мужества, а главнымъ образомъ оттого, что государство было вѣрнымъ ея оплотомъ, могущественнымъ защитникомъ ея черносотенныхъ идеаловъ. Но, если она увидитъ, что на помощь государства ей разсчитывать нечего, что она должна опираться на свои силы, развѣ она не используетъ всѣхъ средствъ, чтобы изъ чувства самосохраненія возстать на государство? Опытъ Запада въ этомъ отношеніи очень поучителенъ, и для меня нѣтъ никакого сомнѣнія, что, покончивъ съ самодержавіемъ, намъ придется выдержать серьезную борьбу съ клерикализмомъ, который только тогда и проявитъ свою силу.

Охота же бить тревогу по пустякамъ! Чужая исторія намъ въ данномъ случаѣ совсѣмъ не указъ. Нужно внимательно всмотрѣться въ свою, и тогда мы увидимъ, что всѣ эти опасенія передъ возможностью какого-то похода церкви на государство совсѣмъ ни на чемъ не основаны. Наша церковь, точнѣе духовенство, всегда держалось государства, хотя государство отнюдь не всегда гладило его по головкѣ, какъ кажется газетѣ. „Черносотенныхъ идеаловъ“ у церкви, какъ таковой, быть не можетъ, а если они есть у нѣкоторыхъ лицъ изъ духовенства, то только потому, что они стараются благоугодить государству и потому очень часто оказываются plus royaliste que le roi même. Не будетъ у государства тяготѣнія къ черносотеннымъ идеаламъ,—исчезнутъ они и у духовенства. Можетъ ли такое духовенство стать опаснымъ для государства, особенно если принять во вниманіе, что связь духовенства съ государствомъ коренится не только на „недостаткѣ мужества“, но и на прочной византійской традиціи, сдѣлавшей союзъ церкви съ государствомъ чѣмъ то вродѣ одного изъ основныхъ догматовъ православія? Будирующихъ „клерикаловъ“ у насъ обычно до сихъ поръ усмиряли либо посылкой „на покой“, либо,.. орденскою звѣздою. Такъ будетъ и въ будущемъ, если только, конечно, государство не захочетъ объявить себя открытымъ врагомъ самой религіи.

*** „Рѣчь“ ставитъ судьбу Государственнаго Совѣта въ тѣсную связь съ отношеніемъ его къ вопросу о смертной казни.

Нѣтъ ни малѣйшаго сомнѣнія, что огромное большинство сознательныхъ элементовъ въ странѣ не признаетъ Государственнаго Совѣта настоящимъ представительнымъ учрежденіемъ, и если не особенно часто и рѣзко объ этомъ заявляетъ, то только потому, что существованіе Совѣта представляется самымъ малымъ въ ряду существующихъ препятствій для правильнаго законодательства. Какъ только опасность съ этой стороны возрастетъ и станетъ сколько-нибудь осязательной—съ удвоенной силой разовьется и народный протестъ. Можно быть увѣреннымъ, что не только непринятіе, но даже и неполное принятіе Государственнымъ Совѣтомъ думскаго проекта послужитъ сигналомъ къ кампаніи противъ Государственнаго Совѣта.

Вопросъ объ упраздненіи, или, по крайней мѣрѣ, о коренной реформѣ Государственнаго Совѣта есть, во всякомъ случаѣ лишь вопросъ времени. Отъ Государственнаго Совѣта зависитъ сдѣлать его вопросомъ неотложнымъ, вопросомъ текущаго момента. И, можетъ быть, съ этой точки зрѣнія, отказавши странѣ въ полной отмѣнѣ смертной казни, Государственный Совѣтъ окажетъ освободительному движенію такую же услугу, какую оказало бюрократическое министерство своимъ сопротивленіемъ по основнымъ вопросамъ думской законодательной программы. Огромное политическое значеніе отказа или неполнаго согласія Государственнаго Совѣта на первый думскій законъ—несомнѣнно само по себѣ, а въ данномъ случаѣ оно усугубляется великимъ и безспорнымъ нравственнымъ значеніемъ оспариваемаго закона. Приговоръ о смертной казни можетъ сдѣлаться смертнымъ приговоромъ для самого Государственнаго Совѣта.

Другими словами, но то же самое мнѣніе было высказано и нами. Къ сказанному добавимъ только, что въ данномъ случаѣ дѣло идетъ не только объ учрежденіи (участь его и безъ того уже предрѣшена), но и о лицахъ, его составляющихъ.

ОТКЛИКИ.

ILVIII.

Уже слишкомъ два мѣсяца функціонируетъ Государственная Дума.

За этотъ небольшой промежутокъ времени она обнаружила необычайную энергію и удивительное трудолюбіе. Дѣятельность ея развивалась, не ослабѣвая ни на минуту. Народные избранники неустанно куютъ великій мечъ освобожденія.

Но работа Государственной Думы протекаетъ при самыхъ неблагопріятныхъ условіяхъ, препятствующихъ немедленному осуществленію народныхъ желаній, воплощенію въ жизни демократическихъ лозунговъ, успокоенію волнующейся страны. Каждый шагъ нашего парламента встрѣчаетъ противодѣйствіе со стороны бюрократіи, не желающей считаться ни съ волей народа, ни съ волей короны и силящейся развѣять эти милыя конституціонныя грёзы, что съ 17-го октября прошлаго года рѣютъ надъ родною землей. Мы знаемъ, что каждое требованіе, выраженное народнымъ представительствомъ, сталкивалось за это время съ цѣлой сѣтью хитросплетеній, создаваемыхъ въ видахъ парализованія думской дѣятельности. Безотвѣтственное министерство, пользуясь всѣми возможностями, прежде всего старалось тормазить работу парламента, а затѣмъ отдѣлывалось отъ него формальными отписками и не останавливалось въ этомъ отношеніи даже предъ явнымъ издѣвательствомъ надъ Думою. На всѣ требованія народнаго представительства бюрократія методически отвѣчала отказомъ. Она отвергла амнистію, отозвалась на требованіе объ отмѣнѣ смертной казни новыми, спѣшно приведенными въ исполненіе смертными приговорами, въ своей декларациіи пошла въ разрѣзъ съ программой Думы, осудивъ заложенный въ основу аграрной реформы краеугольный принципъ отчужденія. На рядъ запросовъ Государственной Думы со стороны министерства слѣдуетъ стереотипный отвѣтъ—ссылка на „законность и закономѣрность“ дѣйствій правительства, необходимость исполнять существующіе законы, доколѣ они не отмѣнены, и т. д., и т. п. Бюрократія пытается прикрыть сущность дѣла формальностями, заслонить жизнь бумажкой, отношеніемъ за № такимъ-то съ „подписомъ и приложеніемъ печати“.

Такъ шло дѣло въ теченіе болѣе двухъ мѣсяцевъ. Создалось нелѣпое положеніе: народное представительство, призванное Высочайшей волей къ участію въ законодательной работѣ, игнорируется исполнительной властью; вѣрнѣе сказать—мнѣніе Государственной Думы принимается во вниманіе лишь для того, чтобы поступить наперекоръ ему, принять мѣры діаметрально противоположныя. И такъ какъ Дума фактически лишена возможности проводить въ жизнь свои желанія—волю избравшаго ее народа,—то за ея работой остается пока только моральное значеніе. Весь механизмъ власти, всѣ нити управленія вся іерархія чиновниковъ, весь арсеналъ усовершенствованнаго оружія, двухмилліардный бюджетъ,—все это въ рукахъ бюрократіи. У Думы—только нравственный авторитетъ, она только выражаетъ во всеуслышаніе волю народа и, связанная по рукамъ и ногамъ, не въ силахъ исполнить ее. Поверхностному взгляду можетъ показаться, что при такомъ положеніи вещей Дума поневолѣ не оправдаетъ возложенныхъ на нее надеждъ и упованій, что вся протекшая дѣятельность ея, разъ на лицо нѣтъ реальныхъ послѣдствій въ смыслѣ фактическихъ перемѣнъ въ различныхъ областяхъ народной жизни,—вовсе безрезультатна, что Дума оказалась лишь „говорильней“, и нѣтъ основаній ожидать и въ послѣдующее время отъ нея завоеваній для народа. Къ счастію, однако, такой взглядъ встрѣчается спорадически. Въ широкихъ массахъ, наоборотъ, вѣра въ Государственную Думу съ каждымъ днемъ ростетъ все болѣе; идея народнаго представительства пускаетъ все глубже корни въ сознаніи страны; солидарность съ парламентомъ разливается по русской землѣ, захватывая новые круги населенія, проникая въ самые заповѣдные углы, отгороженные отъ свѣта толстыми непроницаемыми стѣнами; вокругъ Думы

Продавецъ богинь.

Съ французскаго.

Мейзеруа.

Мы обѣдалиавъ тотъ вечеръ на островѣ Пюто, начал свой разсказъ г-жа Д.,—и графиня Паласіо, которая безъ ума отъ русской горки, качелей, катанья на салазкахъ, всего, что взвинчиваетъ и волнуетъ ей нервы поспѣшила прибавить номеръ къ нашей программѣ. Мы переѣзжали изъ манежа въ манежъ, словно школьники въ отпуску, я признаюсь съ меньшимъ увлеченіемъ, чѣмъ остальные, какъ челнокъ на буксирѣ, и въ то мгновенье, какъ на каруселя лошади, свиньи, другія деревянныя чудовища вздрагивали, готовыя пуститься въ неудержимый бѣгъ, я замѣтила въ первомъ ряду, среди пестрой толпы, поджидавшей свои минуты удовольствія, мальчугана-итальянца лѣтъ четырнадцати.

Онъ поставилъ на скамью тяжелую корзину, наполненную бюстами, статуэтками, и сжималъ лѣвой рукой, какъ драгоцѣнность, не знаю какую-то изъ Венеръ.

Мнѣ бросились въ глаза его худенькій торсъ въ старой, запачканной глиной блузѣ, тонкое блѣдное изможденное лицо съ печатью горя и нужды, лицо, почти уродливое, какъ маска фавна, если бы не чудесные глаза, полные безысходной грусти, такіе тихіе, кроткіе, печальные глаза, блескъ которыхъ были безсильны помрачить слезы, сдѣлавъ ихъ только глубже, прекраснѣй.

Онъ слѣдилъ съ печальной завистью за нашимъ веселіемъ.

Я подошла къ нему.

— Тебѣ хотѣлось бы прокатиться? Скажи?

— О да! отвѣчалъ онъ, но нужно платить?

— А у тебя карманы пусты? Успокойся! вотъ чѣмъ ихъ наполнить! Я высыпала ему все, что было у меня,—нѣсколько мелкихъ серебряныхъ монетъ.

Онъ прыгнулъ впередъ, потомъ вернулся.

— Но кто же постережетъ мой товаръ? вздохнулъ онъ.

— Я, если хочешь!

— Вы, вы сударыня? Я вижу, вы смѣетесь.

— Ты слышишь звонокъ, прервала я его, смотри—всѣ ужъ на мѣстахъ. Спѣши!

Мальчикъ не далъ мнѣ времени повторить приглашеніе. Скоро я начала думать, что онъ не сойдетъ съ лошади.

Маркиза прервала г-жу Д.

— Я вижу васъ отсюда съ большой корзиной. Вамъ это зачтется въ чистилищѣ,—и она звонко засмѣялась...

— Несносная! раздались голоса!

— Жозина! Продолжайте! Просимъ васъ.

Межъ тѣмъ, всѣ, сойдя съ деревянныхъ лошадей, собирались слѣдовать за графиней, въ лодочки, гдѣ за три су, говорятъ, получаютъ полнѣйшее впечатлѣніе морской качки. Когда они увидали меня на стражѣ, около корзины, откуда выглядывали обнаженныя руки богинь, головы императоровъ и нимфъ, произошло недоумѣніе, послышались возгласы, смѣхъ, вопросы.

И такъ какъ мальчикъ не возвращался, мнѣ пришло въ голову выставить всѣ эти статуэтки, бюсты, медальоны и попробовать ихъ продать.

Де-Гарпойль, остроуміе котораго вы знаете, помогъ мнѣ вмѣстѣ съ графиней привлечь публику.

Нѣсколько очаровательницъ полусвѣта, выходившихъ изъ Марсильскаго барака, поспѣшили на крикъ, остановившись въ кругу.

— Каждый можетъ войти, кричалъ нашъ другъ, каждый можетъ воспользоваться этимъ единственнымъ, необыкновеннымъ случаемъ и вмѣстѣ съ тѣмъ получить нравственное удовлетвореніе, что такъ трудно въ послѣднее время.

— Занимайте мѣста, господа. Это хорошее дѣло, для бѣднаго покинутаго ребенка.

Мы продаемъ 50 фр. купальщицу изъ Аллегрена 60, 80. Я сказалъ сто, направо—105, 150 г-жѣЛіанъ-де-Кресси.

— Вамъ много простится, сударыня, ибо вы много любили.

— 150. Это почти даромъ.—Итакъ принадлежитъ г-жѣ де-Кресси.

— Теперь перейдемъ къ бюсту Наполеона. Открывайте шествіе для маленькаго капрала.

Ранъ, панъ, планъ, панъ, планъ.

Возвращеніе изъ Аустерлица.

Мы просимъ три луи за бюстъ—4, 5—Кто больше, 6, 7, 8.

Миссъ Гаріетъ Лове. Но-но, не дадимъ нашему императору уйти въ Англію 10, 18. Вы слышите, разъ: два, три! Бюстъ Наполеона за 15 луи г-жѣ Люси Клоретъ изъ Folies Bergeres, и такъ далѣе.

Мнѣ кажется, я и теперь слышу его веселый, охриплый голосъ.

Его окружили, поздравляли, у него вырывали каждую статуэтку, словно драгоцѣнную вещь.

И меньше чѣмъ въ полчаса мы сдѣлали небывалый сборъ, въ то время, какъ мальчуганъ, счастливый, радостный, забывъ заботы, горе, голодъ, кружился на деревянной лошади.

Почти 1000. Счастье!

Богатство.

Вотъ онъ, усталый, но сіяющій отъ удовольствія, приблизился къ намъ и увидалъ пустую корзину.

— Св. Мадонна. Статуи! Статуи! зарыдалъ онъ.

Я успокоила его.

— Онѣ проданы мой милый.

— Всѣ?

— Всѣ!

— За сколько?

Угадай!

— Я бы получилъ за нихъ по меньшей мѣрѣ 10 экю!

Но вы... вы, вѣдь, не умѣете продавать.

— Каково заблужденіе! Что долженъ ты приносить патрону?

— Отъ 12 до 15 франковъ въ день, иначе онъ бьетъ меня и не даетъ ѣсть.

Онъ задрожалъ при одномъ воспоминаніи.

— Успокойся, сказала ему я. Сегодня ты не будешь битъ. Эти десять луи приведутъ его въ хорошее настроеніе.

Онъ бросился ко мнѣ, покрывая руки поцѣлуями.

Я остановила его.

— Сведемъ сначала наши счеты, мой милый. Я отдала тебѣ лишь то, что принадлежитъ хозяину. Теперь твоя часть.

— Моя?

Я, наслаждаясь его радостнымъ удивленіемъ, развертывала одну за другой синія бумажки, разсыпала золотыя монеты, предъ его широко раскрытыми глазами.

— Ну, скажешь ли ты теперь, что я не умѣю торговать?

Онъ задрожалъ еще сильнѣй.

Онъ не могъ произнести ни слова. Крупныя капли пота покрывали его лобъ, струились по поблѣднѣвшему лицу. Онъ почти терялъ сознаніе. Мы помогли ему сѣсть.

Онъ провелъ худенькой, темной рукой по лбу, проговоривъ съ трудомъ.

— Правда? Это все мое? Столько денегъ—мнѣ?

— Тебѣ одному! Какъ зовутъ тебя?

— Дженарро Мальвино!

— А гдѣ ты живешь?

— Въ Мельнимонтанѣ. Улица Ла Шезъ, № 7 у Бенедетти Чіампо.

— Отлично! Приходи завтра по этому адресу; я дапа ему одну изъ моихъ карточекъ; ты получишь то, что принадлежитъ тебѣ, и на этомъ обѣщаніи мы разстались, не давъ ему времени преклонить колѣна, въ порывѣ благодарности.

Итакъ Дженарро получилъ книжечку въ сберегательную кассу, вырвался изъ рукъ ужаснаго мучителя и поступилъ ученикомъ къ старику садовнику, служившему когда то у моей матери и теперь, открывшему свою торговлю въ Лавалуа.

Конецъ первой части.

Лѣто призывало насъ къ путешествіямъ, долгимъ отдыхамъ.

За лѣтомъ послѣдовала осень, вся проникнутая глубокой тишиной, долгія прогулки въ уснувшемъ, молчаливомъ лѣсу, тихія бесѣды вечеромъ у камина, невольныя воспоминанія о старой далекой любви, неясная грусть... Когда я вернулась послѣ Рождества въ Парижъ, сознаюсь, я почти забыла это происшествіе.

Судите о моемъ удивленіи, когда однажды утромъ, моя горничная принесла мнѣ букетикъ фіалокъ, поблекшихъ отъ мороза, и дрожащимъ голосомъ начала.

— Сударыня не предполагаетъ, что ее любятъ...

Я прервала ее, пораженная странной дерзостью.

— Что съ вами, Адель?

— Я прошу прощенья, но я не могу не предупредить о томъ, что происходитъ.

— Говорите короче!

— Этотъ итальянецъ, котораго сударыня вырвала изъ нищеты, этотъ несчастный, который кашляетъ такъ, что душа надрывается...

— Ну и что же?

— Онъ—любитъ васъ.

Я пожала плечами.

— Зачѣмъ было бродить ему, продолжала она, въ то время когда вы были въ Динарѣ, каждый вечеръ вокругъ вашего дома, словно собака, потерявшая хозяина...

Я сдѣлала видъ, что не слушаю, заговорила о другомъ, но странная тревога наполнила мнѣ душу.

Честная, славная дѣвушка помолчала и вдругъ опять робко начала.

— Сударыня, простите меня, что я настаиваю, но вы такъ добры ко всѣмъ страдающимъ. Нельзя оставаться равнодушными, видя подобное чувство.

Я вспыхнула:—Да вы сошли съума, Адель?

Она побагровѣла вся и, вертя кончикомъ пальцевъ передникъ, сказала:

— Простите меня, я только хотѣла сказать, быть можетъ, возможно впустить мальчика на мгновеніе, сдѣлать ему милостыню, всего нѣсколько ласковыхъ, теплыхъ словъ, дать понять ему, что цвѣты доставляютъ удовольствіе.

— Возьми на себя этотъ трудъ, Адель!

Она робко возразила:—Онъ смѣется надо мной!

— Тѣмъ хуже для него!

Она сдѣлала три шага къ дверямъ, потомъ вернулась съ мольбой.

— О, если бы, сударыня, вы видѣли его такъ, какъ я сегодня, вы не были бы такъ жестоки.

Блѣдный, дрожащій отъ холода, съ странными, неестественно сверкающими глазами, онъ смотрѣлъ, не отрываясь, на ваши окна; ахъ, этотъ страшный кашель... потомъ онъ прижался сухими губами къ этимъ фіалкамъ и бросилъ ихъ въ садъ...

Я слушала теперь взволнованная, въ нерѣшительности.

— А если онъ придетъ завтра?

Я прервала ее:

— Не знаю, Адель.

Когда на слѣдующій день, изъ густого тумана, унизавшаго деревья причудливыми узорами инея, появилась тѣнь Дженарро, я поспѣшила послать за нимъ мою горничную. Она была принуждена схватить мальчика за руку и почти силой втащить въ переднюю.

Онъ вырывался, пытаясь убѣжать.

— Я слишкомъ скверно одѣтъ, говорилъ онъ; я не войду... пустите меня. Госпожа будетъ смѣяться!...

Онъ умолкъ и затихъ при видѣ меня. Онъ дрожалъ, не смѣя поднять глазъ. Его фетровая, промокшая шляпа скользнула изъ дрожащихъ рукъ вмѣстѣ съ букетикомъ фіалокъ.

Я привѣтливо ему улыбнулась.

— Ну что-же, мой мальчикъ? Ты не желаешь увидѣть стараго друга? И это все, что ты находишь сказать ему?

Онъ измѣнился въ лицѣ. Его глубокіе бархатные зрачки зажглись свѣтомъ, стали на мгновенье подобными морю, окутали меня всю любовью и лаской....

Онъ вздохнулъ и проговорилъ глухимъ голосомъ:

— Простите, но у меня нѣтъ словъ, когда я слишкомъ счастливъ.

— Даже на родномъ языкѣ?

— А вы поняли-бы меня?

— Да; такъ, какъ говорятъ въ Венеціи.

Онъ повторилъ—„Венеція“ и прижалъ руку къ груди, словно закрывая сочившуюся рану.

— Я неподалеку оттуда. Мой отецъ былъ лодочникъ; мать чинила сѣти; мужчины находили ее прекрасной и говорили ей о томъ.

Оба умерли въ одну недѣлю отъ злой лихорадки.... Насъ осталось пятеро. Двѣ сестры работали на заводѣ, старшій служилъ у лодочника. меньшой, калѣка,—просилъ милостыню. Я помогалъ съ утра до вечера отцу, потомъ остался безъ дѣла.

И нашъ дядя Гизенъ, дрожавшій за каждый лишній кусокъ хлѣба, продалъ меня, какъ какое-нибудь животное, этому ужасному Чіампо.

Вотъ и все...

Я повела Дженарро въ столовую, гдѣ былъ приготовленъ завтракъ,—любимыя итальянскія кушанья, вино, которое такъ легко кружитъ голову, и сѣла рядомъ съ нимъ.

Онъ снова сталъ задумчивъ, тревоженъ, молчалъ, не смѣя прикоснуться къ прибору. Его пугала невиданная роскошь—серебро и фарфоръ, старинная мебель, бронза, картины; онъ открывалъ глаза, словно спрашивалъ, не грезитъ-ли онъ? Я смѣялась надъ нимъ, ласково засматривая въ глаза, убѣждая довѣриться мнѣ, сказать, что у него на душѣ. Я неосторожно играла съ этимъ огнемъ.... И, наконецъ, онъ прошепталъ на этомъ божественно прекрасномъ языкѣ, который словно созданъ для горячей мольбы, страстнаго признанія.

— Синьора, я слишкомъ счастливъ. Простите меня!

Шипучій мускатъ скоро вскружилъ бѣдному мальчугану голову. Онъ разгорячился, говорилъ, смѣялся, перескакивая съ одного предмета на другой. Онъ описывалъ мнѣ ужасъ, изъ котораго я его вырвала, эту мучительную жизнь и свое мрачное отчаяніе, когда патронъ бросилъ его одного, безпомощнаго, въ водоворотъ большого города, гдѣ онъ бродилъ, словно полоумный, голодный, съ нестерпимой болью въ головѣ, сгибаясь подъ непосильной тяжестью. Онъ говорилъ, задыхаясь, о желаніи броситься въ прозрачную чистую воду, которая влекла его неудержимо вечеромъ, когда онъ возвращался черезъ мостъ. И вдругъ онъ вскрикнулъ:

— Но весь ужасъ того проклятаго времени ничто въ сравненіи съ тѣмъ, что я выстрадалъ за эти 5 мѣсяцевъ, когда я не видалъ васъ и не надѣялся больше увидѣть, вы моя звѣзда, мой богъ, мой рай. И я кончилъ бы тѣмъ, что пригвоздилъ-бы себя къ вашимъ дверямъ, ударомъ ножа....

Вечеромъ, обласканный, счастливый мальчикъ вернулся въ Лавалуа къ садовнику.

Наступили мрачные дни. Вѣтви деревьевъ сгибались подъ тяжестью снѣга, покрывшаго дорожки парка густымъ бѣлымъ слоемъ. Вѣтеръ проникалъ сквозь самыя узенькія щели, сжимая сердце, какъ жалоба, какъ мрачное предчувствіе, своимъ унылымъ воемъ. Я надѣялась, желала, чтобы Дженарро вновь появился у желѣзной рѣшетки, съ фіалками въ окоченѣлыхъ рукахъ. Я вставала раньше, поджидая его возвращенія. Мнѣ словно недоставало чего то при мысли, что онъ могъ меня забыть.... Наконецъ, я не вытерпѣла и подъ предлогомъ купить цвѣтовъ, велѣла отвезти себя къ садовнику. Старики бросились ко мнѣ навстрѣчу въ слезахъ.

— Сударыня, вѣроятно, узнала отъ кого-нибудь? Мы ждали ее со вчерашняго дня, когда это усилилось, не смѣя писать изъ боязни обезпокоить.

Они говорили въ одно время; слова вырывались съ трудомъ изъ сдавленной груди.

— Сейчасъ Жеромъ собирался идти за вами. Если-бы вы знали, какъ привязались мы къ этому мальчику! Старуха зарыдала. Я проговорила съ упавшимъ сердцемъ:

— Значитъ Дженарро сильно боленъ?

— Докторъ сказалъ: надежды нѣтъ!...

Я прервала ее въ волненіи:

— Поведите меня скорѣй къ нему лишь бы хватило у него силъ узнать меня.

Мы прошли черезъ теплицу, пропитанную сырымъ воздухомъ, и Жеромъ медленно съ безконечными предосторожностями, толкнулъ дверь въ маленькій павильонъ, гдѣ среди мѣшковъ съ сѣменами, леекъ и другихъ садовыхъ инструментовъ около стѣны виднѣлась кровать умирающаго. Несчастный тяжело дышалъ, глядя полуоткрытыми не сознающими ничего глазами. Лазаретта наклонилась надъ нему съ материнской лаской:

— Будь счастливъ, мой милый, сказала она—госпожа пришла тебя провѣдать.

Онъ вскрикнулъ и, простирая мнѣ руки, пришелъ въ себя.

— Откройте ставни, свѣта, свѣта, милъ онъ, чтобы взглянуть на нее, божественную...

Они поспѣшили исполнить его желаніе. Лучъ солнца скользнулъ по мутнымъ стекламъ, освѣжилъ мрачную тьму, казалось, кто-то подстерегалъ свою добычу. Дженарро, обезсилѣвъ отъ волненія, почти лишился чувствъ. Впервые присутствовала при ужасномъ зрѣлищѣ смерти. Она дышала на меня. И невольно, малодушно я отвернула голову. Это восковое лицо съ выдающимися скулами заострившимся носомъ, сжатыми губами длинными прядями потныхъ, спутанныхъ волосъ, все вмѣстѣ приводило меня въ ужасъ. И такъ какъ мой взглядъ блуждалъ, не зная, на чемъ остановиться, увидѣла въ уголкѣ маленькій алтарь. Тамъ было все: искусственные цвѣты, свѣчи, скатерти, вышитыя золотыми звѣздочками, а на главномъ мѣстѣ возвышалась стройная, гибкая Афродита.

Лазаретта тихонько шепнула мнѣ:

— Представьте себѣ, что однажды онъ купилъ у одного изъ своихъ товарищей эту глиняную игрушку. Бѣдный мальчикъ онъ находилъ, что она похожа на васъ.

Мальчикъ пошевелился, слабо протянулъ руку. Неестественное желаніе сверкнуло въ расширенныхъ зрачкахъ. Онъ повторилъ про себя: „Любимая моя дивная“, а я наклонилась надъ его стономъ вытянувшейся фигуркой, прижавъ дрожащими губами къ его холодному блѣдному лбу, прижала его къ своему сердцу въ то время, какъ онъ засыпалъ на вѣки, бѣдный ребенокъ, въ счастливыхъ сновидѣніяхъ.

Она умолкла.... Мы плакали.

выразительницы истинно-народныхъ желаній, организуется реальная сила, готовая поддержать представителей страны. За истекшіе два мѣсяца изъ Таврическаго дворца разносились по всей Россіи голоса депутатовъ, изъ правдивыя рѣчи, въ которыхъ народъ слышалъ свои наказы, видѣлъ свои завѣтныя желанія. На парламентской аренѣ происходили встрѣчи новой и старой Россіи. Изъ этихъ столкновеній народъ наглядно научился различать друзей отъ враговъ, онъ узналъ виновниковъ своего безправія и несчастія, онъ получилъ политическое воспитаніе,—и теперь уже никому не удастся сбить его съ толку и внушить ему младенческую вѣру въ то, когда-то незыблемое, начало,—что бюрократія отечески заботится и печется о народѣ, а всѣ тѣ, кто думаютъ и говорятъ иначе,—крамольники и враги его.

Теперь уже народъ прозрѣлъ и понялъ правду, ту правду, которую такъ тщательно стремились задушить... И неизбѣжнымъ послѣдствіемъ явилось то, что страна сосредоточила всѣ свои чаянія и ожиданія на Думѣ, спаялась съ нею неразрывной духовной связью, создала ту однородную среду, которая только и можетъ дать парламенту надежный базисъ и увѣренность въ реальной поддержкѣ. Газеты полны сообщеніями объ идущихъ со всѣхъ сторонъ заявленіяхъ, адресахъ, резолюціяхъ съ выраженіемъ сочувствія и солидарности съ Думой. Заявленія исходятъ даже изъ тѣхъ сферъ, которыя по своей сущности должны бы были стоять внѣ политической борьбы. Вотъ этотъ то процессъ сближенія, сродства страны съ Думою зашелъ въ теченіе двухъ мѣсяцевъ парламентской жизни такъ далеко, что мысль о „разгонѣ" или даже о роспускѣ Государственной Думы уже оставлена разъ навсегда, какъ безумная, какъ неосуществимая. Бюрократія вынуждена признать, что Дума уже заручилась поддержкою народа, что она уже сдѣлалась въ глазахъ страны средоточіемъ всѣхъ народныхъ думъ и вожделѣній, что въ политическомъ и соціальномъ міросозерцаніи широкихъ массъ она заняла центральное мѣсто, что она—святая святыхъ стотридцатимилліоннаго народа. И какъ это ни горько, но бюрократія должна nolens-volens считаться съ фактомъ установленія тѣснаго союза и единенія между Думою и страной, должна считаться съ отклоненіемъ равнодѣйствующей — силъ влѣво, должна, поэтому, измѣнить свою тактику, потому что дальнѣйшее упорство угрожаетъ ей непосредственной опасностью.

Въ той позиціи, которую заняла въ настоящее время Государственная Дума, въ томъ обаяніи, которымъ, какъ святымъ ореоломъ, окружена она, и въ той мощной поддержкѣ со стороны народа, которой она добилась,—и заключается, по нашему мнѣнію, существенно-важный результатъ двухмѣсячной ея работы, имѣющій рѣшающее значеніе для окончательной побѣды истинно-демократическихъ лозунговъ.

Тѣ, кто наивно ожидалъ, что Государственная Дума съ первыхъ же дней своей дѣятельности фактически передвинетъ жизнь Россіи въ новое русло, сразу проведетъ коренныя реформы въ политической и соціальной области, съ мѣста въ карьеръ совершитъ рядъ чудесъ,—конечно, полагали, что исторія дѣлается однимъ росчеркомъ пера. Не отрываясь отъ реальной почвы, оставаясь въ обстановкѣ дѣйствительной жизни, разумѣется, слѣдуетъ отвергнуть возможность такихъ внезапныхъ метаморфозъ въ области исторіи.

Мы всегда были сторонниками того взгляда, что успѣхъ думской работы зависитъ отъ внѣ-парламентскаго давленія, что онъ прямо пропорціоналенъ степени организованности оппозиціонно-прогрессивнаго настроенія страны. Процессъ образованія такой среды при наличности административныхъ репрессій, при гоненіяхъ и преслѣдованіяхъ печати и собраній, при реакціонныхъ мѣрахъ воздѣйствія со стороны бюрократіи, не можетъ совершиться во мгновенье ока и легко. Однако, онъ значительно подвинулся впередъ на протяженіи даже двухъ мѣсяцевъ жизни Государственной Думы и во всякомъ случаѣ настолько, что нашъ парламентъ уже получилъ реальную поддержку, предъ мощью которой въ разныхъ мѣстахъ останавливается бюрократія. И все говоритъ за то, что организація внѣ-парламентской поддержки пойдетъ глубже и шире, а слѣдовательно—бюрократическое правительство будетъ все ниже склонять предъ авторитетомъ Государственной Думы, которая, такимъ образомъ, намъ кажется, поскольку политическая мысль современника можетъ охватить ближайшія и историческія перспективы,—путемъ мирной эволюціи проведетъ истинно-конституціонныя начала, разрушивъ до основанія обветшалое зданіе стараго полицейскаго режима. Во всякомъ случаѣ къ настоящему моменту значеніе Думы очень выросло,—и со стороны бюрократіи не будетъ не послѣдовать уступки народному представительству. И въ этомъ ростѣ авторитета Государственной Думы мы видимъ крупное завоеваніе нашего парламента за періодъ времени съ 27 апрѣля даннаго конституціоннаго года русской исторіи.

Н. Вѣринъ.

Послѣднія извѣстія.

(Отъ нашего корреспондента).

Адмиралъ Рожественскій. Адм. Рожественскій чувствуетъ себя въ настоящее время настолько слабымъ, что ему придется уѣхать для продолжительнаго лѣченія. Какъ мы узнали, адмиралъ занятъ работой по составленію обширнаго доклада о русскомъ флотѣ.

Отголоски войны. Интендантскому вѣдомству предложено въ непродолжительномъ времени закончить всю отчетность по расходахъ на нужды военнаго времени. Настоятельное требованіе отчетности вызвано, какъ мы слышали, разоблаченіемъ цѣлаго ряда ничѣмъ не оправдываемыхъ расходовъ.

Пополненіе войскъ на Дальнемъ Востокѣ. Въ августѣ мѣсяцѣ начнется, какъ сообщаетъ „Слово", пополненіе войскъ на Дальнемъ Востокѣ командами, которыя будутъ формироваться изъ частей войскъ, находящихся въ Россіи.

Агитаціонная дѣятельность партіи Народной свободы. Желая привлечь къ дѣлу агитаціи провинцію и наиболѣе раціонально поставить это дѣло, центральный комитетъ партіи, по словамъ „Бирж. Вѣд.", раздѣлилъ всю Европейскую Россію на 8 округовъ, во главѣ которыхъ должны стоять окружные агитаторы, въ вѣдѣніи которыхъ и должна находиться вся агитація даннаго раіона.

Округа эти слѣдующіе: 1) петербургскій, заключающій въ себѣ губерніи—Петербургскую, Олонецкую, Архангельскую, Новгородскую, Витебскую, Псковскую, Вологодскую и остзейскія; 2) московскій съ губ.—Московскою, Тверскою, Ярославскою, Костромскою, Владимірскою, Нижегородскою, Рязанскою, Тульскою, Орловскою, Калужскою и Смоленскою; 3) варшавскій—всѣ губерніи Царства Польскаго; 4) виленскій, включающій губерніи—Виленскую, Ковенскую, Гродненскую и Минскую; 5) кіевскій—Могилевскую, Черниговскую, Кіевскую, Подольскую, и Волынскую; 6) одесскій—Херсонскую и Бессарабскую; 7) харьковскій—Курскую, Воронежскую, Харьковскую, Полтавскую, Екатеринославскую, Таврическую, область Войска Донского и Сѣверный Кавказъ; 9) саратовскій—Астраханскую, Саратовскую, Самарскую, Пензенскую и Тамбовскую. Эти губерніи и города должны обслуживаться своими силами и вести агитацію въ тѣхъ городахъ и областяхъ, которые лежатъ къ нимъ близко, но не вошли въ округъ. Для подготовки опытныхъ ораторовъ и агитаторовъ въ Москвѣ будущей осенью партія Народной свободы открываетъ свои агитаціонные курсы.

Вообще, съ осени рѣшено развить агитацію до максимума.

Военный заговоръ. Слѣдствіе о нашумѣвшемъ военномъ заговорѣ, которое по собственной иниціативѣ предпринялъ главный военный штабъ, нынѣ, какъ сообщаетъ „Мысль", уже закончилось и, какъ передаютъ, обнаружило участіе въ заговорѣ высшихъ административныхъ лицъ. Заговоръ этотъ по справедливости можно назвать „военно-штатскимъ", такъ какъ въ немъ принималъ большое участіе и приватъ-доцентъ Борисъ Никольскій, и камеръ-юнкеръ сынъ бывшаго министра внутреннихъ дѣлъ фонъ-Плеве.

Въ ожиданіи погрома. Парижскій корреспондентъ „Русскаго Слова" сообщаетъ, что онъ встрѣчалъ на сѣверномъ вокзалѣ въ Парижѣ экспрессъ, съ которымъ прибыли сотни бѣглецовъ изъ Варшавы. Разсказы ихъ, кажется, не должны оставлять сомнѣній въ томъ, что въ Варшавѣ, дѣйствительно, подготовляется грандіозный погромъ. Все сорганизовано, ждутъ только сигнала. Одна дама, жена присяжнаго повѣреннаго, передавала корреспонденту, что она покинула Варшаву по настойчивымъ мольбамъ ея двоюроднаго брата—офицера, который, не желая называть главарей погромной партіи и отказываясь сообщить какія-либо подробности, умолялъ ее скорѣе уѣхать. На всѣ ея просьбы сообщить что-нибудь по этому поводу онъ отвѣчалъ только: „уѣзжай, спѣши, это дѣло—жизни или смерти". Такое же предостереженіе было сдѣлано и одному видному негоціанту состоящимъ съ нимъ въ дружескихъ отношеніяхъ однимъ важнымъ административнымъ лицомъ.

Отъ училищнаго совѣта при Святѣйшемъ Синодѣ. Святѣйшій Синодъ, по опредѣленіямъ отъ 11-го января—1-го февраля и 17—30 мая 1906 года за №№ 104 и 2657, призналъ возможнымъ допустить къ преподаванію Закона Божія въ начальныхъ училищахъ, кромѣ священнослужителей и свѣтскихъ лицъ съ богословскимъ образованіемъ, также учителей и учительницъ этихъ школъ, отличающихся доброю нравственностью, съ тѣмъ, чтобы это лицо находилось подъ отвѣтственнымъ руководительствомъ и наблюденіемъ приходскаго священника.

Вопросъ о перемѣнѣ кабинета былъ, по словамъ „Бирж. Вѣд.", снова поставленъ на очередь въ Петергофѣ, исключительно благодаря предстоящему обращенію Думы къ народу по поводу правительственнаго сообщенія. Въ Петергофѣ очень встревожены этимъ обстоятельствомъ, такъ какъ, по мнѣнію придворныхъ, допущеніе такого обращенія было бы равносильно допущенію новой власти, чрезвычайно опасной для интересовъ высшихъ сферъ. Такъ какъ роспускъ Думы—слишкомъ большой рискъ, то предложено было перемѣнить весь кабинетъ, предполагая, что, такимъ образомъ, думское обращеніе будетъ направлено противъ бывшихъ министровъ, а новый кабинетъ сохранитъ свой авторитетъ передъ народомъ. Пока перемѣна кабинета стоитъ въ зависимости отъ дѣятельности Думы, но отсюда еще не слѣдуетъ, что новый кабинетъ будетъ „думскій". Въ составъ его могутъ попасть и общественные дѣятели, но пока это не представляется обязательнымъ.

Положеніе дѣлъ на Кавказѣ. Статсъ-секретарь Нольде, по словамъ „Страны", сдѣлалъ въ Петергофѣ подробный докладъ о состояніи дѣлъ на Кавказѣ. По слухамъ, гр. Воронцову-Дашкову послана телеграмма съ предложеніемъ немедленно дать подробныя объясненія по поводу нѣкоторыхъ дѣйствій ген. Голощапова и Тимофеева.

Сообщеніе американскаго правительства. Въ бюрократическихъ сферахъ говорятъ о какомъ-то сообщеніи, сдѣланномъ на-дняхъ американскимъ посломъ русскому правительству. По словамъ „Бирж. Вѣд.", есть основаніе думать, что рѣчь идетъ о дружескомъ указаніи на опасное положеніе страны и на необходимость умиротворенія ея путемъ уступокъ требованіямъ народа; указывается также на ослабленіе торговыхъ сношеній съ Россіей и вытекающій отсюда вредъ для американцевъ.

Министерство внутреннихъ дѣлъ. По словамъ „Страны", разосланъ циркуляръ о необходимости строгаго соблюденія закона при задержаніи и арестахъ лицъ, подозрѣваемыхъ въ преступленіяхъ и участіи въ противоправительственныхъ организаціяхъ. Циркуляромъ указано немедленно освобождать изъ подъ ареста лицъ, о которыхъ дано властями соотвѣтственное заключеніе. Въ этомъ случаѣ всякая задержка арестованныхъ будетъ строго наказываться.

Командировка для изслѣдованія положенія ссыльныхъ. 28 іюня, какъ сообщаетъ „Страна", состоялось Высочайшее повелѣніе о командированіи ярославскаго тюремнаго инспектора Грана въ Сибирь, для выясненія положенія ссыльныхъ политическихъ и каторжныхъ. Эта командировка вызвана донесеніями губернаторовъ о тяжеломъ положеніи ссыльныхъ, которые голодаютъ и терпятъ всевозможныя лишенія.

Адмиралъ Скрыдловъ, по словамъ „Страны", экстренно вызванъ въ Петергофъ. По имѣющимся у газеты свѣдѣніямъ, до назначенія новаго комадира черноморскаго флота и портовъ ему будетъ поручено изслѣдовать причины безпорядковъ и неурядицъ, возникшихъ за послѣдніе годы въ черноморскомъ флотѣ.

Жалобы на полицію. Въ послѣднее время, по словамъ „Рѣчи", въ министерство внутреннихъ дѣлъ поступаетъ масса жалобъ на дѣйствія полиціи и другихъ мѣстныхъ властей. Пришлось назначить двухъ чиновниковъ для разборки этой корреспонденціи, поступающей по почтѣ и телеграфу.

Семь среднихъ учебныхъ заведеній Царства Польскаго, по словамъ „Русск. Сл.", обратились съ просьбой къ львовскому университету разрѣшить вступленіе въ него окончившимъ эти заведенія, такъ какъ въ Россіи высшее образованіе пріостановлено. Университетъ гор. Львова пока разрѣшилъ имъ быть вольнослушателями и обратился за разрѣшеніемъ къ министру народнаго просвѣщенія въ Вѣну.

Юристы въ охранной полиціи. Въ департаментѣ полиціи и охранномъ отдѣленіи на негласной службѣ состоятъ въ настоящее время, по сообщенію „Слова", 87 лицъ съ высшимъ образованіемъ, преимущественно юристовъ.

Къ дѣлу объ убійствѣ адм. Чухнина. Какъ сообщаютъ „Рѣчи" изъ Симферополя, подозрѣніе въ убійствѣ вице-адмирала Чухнина пало на матроса Акимова по слѣдующимъ соображеніямъ. Послѣ убійства адъютантъ покойнаго вице-адмирала, лейтенантъ Сергѣевъ, и сопровождавшія его лица подошли къ телефону, чтобы дать знать въ управленіе главнаго командира порта. Оказалось, что телефонъ былъ испорченъ. Какъ выяснилось, въ предшествующіе дни около телефона почти все время находился матросъ Акимовъ. Матросъ Акимовъ скрылся и, несмотря на принятыя мѣры администраціей, еще не розысканъ.

— Въ Петербургѣ, по словамъ газетъ, частными лицами получена телеграмма о томъ, что въ Севастополѣ арестованъ убійца адмирала Чухнина, который оказался якобы бывшимъ машинистомъ „Потемкина", товарищемъ казненнаго на островѣ Березани Частника. Вмѣстѣ съ убійцей задержана, по подозрѣнію въ соучастіи, неизвѣстная дама.

Къ ограбленію въ адмиралтействѣ. Послѣ извѣстнаго происшествія въ главномъ адмиралтействѣ усилена охрана, и на 1-е іюля были приняты чрезвычайныя мѣры къ охраненію личности новаго казначея и денегъ. На слѣдъ преступниковъ напасть не удалось, и не представляется возможнымъ даже приблизительно вѣрно описать ихъ наружность и одежду. Всѣ говорятъ о нихъ разно. Политическая подкладка отвергается. Револьверы имѣютъ №№, и теперь идетъ провѣрка оружейныхъ магазиновъ и книгъ. То обстоятельство, что револьверы были брошены, и говоритъ противъ политической подкладки преступленія. Цилиндръ (бомба), оказавшійся пустымъ, какъ объясняютъ, былъ захваченъ для переполоха. Чины сыскной полиціи, по словамъ „Биржевыхъ Вѣдомостей", склонны думать, что грабежъ—дѣло рукъ хулигановъ и притомъ очень юныхъ, въ возрастѣ отъ 17 до 18 лѣтъ.

Бесѣда съ кн. Урусовымъ. Въ „Бирж. Вѣд." напечатана бесѣда съ бывшимъ товарищемъ министра внутреннихъ дѣлъ, нынѣ членомъ Государственной Думы княземъ Урусовымъ. На вопросъ, какое значеніе князь Урусовъ придаетъ циркулирующимъ слухамъ о назначеніи его министромъ, онъ отвѣчалъ: „никакого, въ министры не пойду. Во-первыхъ, здоровье мое мнѣ не позволяетъ, а затѣмъ желательно, чтобы новый кабинетъ былъ изъ новыхъ людей". Если вѣрить сотруднику „Бирж. Вѣд.", князь Урусовъ о трудовой группѣ высказалъ будто бы слѣдующее, а именно: это очень невѣжественная часть Думы. Трудовики доказываютъ, что народу нужно образованіе. Среди нихъ есть такіе, которые читаютъ по бумажкамъ и которые не знаютъ, какъ себя политически держать въ собраніи Думы. Правда, есть среди нихъ дѣльныя и образованныя лица, какъ, напримѣръ, Рышковъ, Жилкинъ, Онипко и другіе, все-таки у большинства трудовиковъ замѣчается неподготовленность къ Думѣ. Соціалъ-демократы мало отличаются отъ трудовиковъ.

Открытіе трамвая.

Торжество открытія новаго грандіознаго городского сооруженія—электрическаго трамвая состоялось вчера между десятью и двѣнадцатью часами. Въ депо трамвая на Петинской улицѣ прибыли: управляющій губерніей, вице-губернаторъ В. А. Олениннъ, городской голова А. К. Погорѣлко, члены городской управы и гласные городской думы и служащія по трамваю лица. Послѣ молебствія, отслуженнаго протоіереемъ о. П. Полтавцевымъ, послѣднимъ было произнесено остроумное и краснорѣчивое слово, обращенное къ представителямъ городского управленія.

Петинская улица, говорилъ о. Петръ, получила свое названіе отъ *дома Петина*, бывшаго когда то мѣстомъ *заключенія* для провинившихся городскихъ обывателей. Домъ этотъ пріобрѣло городское управленіе и на обширномъ его мѣстѣ соорудило ремесленное училище, одно изъ лучшихъ учрежденій города, а затѣмъ присоединило къ нему домъ „рабочихъ курсовъ", являющихся началомъ „народнаго университета". Теперь же здѣсь городомъ сооружено депо электрическаго трамвая. Такимъ образомъ мѣсто былого „заключенія" преобразовалось въ источникъ практическихъ знаній, народнаго просвѣщенія, свѣта и совершенствъ благоустроенной городской жизни. Это сдѣлало городское самоуправленіе. Обращаясь къ переживаемому Россіей времени, протоіерей Полтавцевъ пожелалъ такой же эволюціи для всѣхъ мѣстъ заключенія на нашей родинѣ, чтобы они стали такими же учрежденіями, какъ бывшій Петинскій домъ, источниками свѣта и знаній...

Къ моменту выхода гласныхъ были поданы два вагона, сцѣпленныхъ вмѣстѣ, причемъ первый былъ разукрашенъ цвѣтами и гирляндами зелени. Предъ тѣмъ, какъ садиться гласнымъ, по адресу „строителя" трамвая А. К. Погорѣлко было высказано много лестнаго. Нашему городскому головѣ, перестрадавшему въ послѣднее время не мало, была сдѣлана маленькая овація, которая до нѣкоторой степени должна примирить его съ положеніемъ дѣлъ въ городской думѣ.

Поѣздъ направился къ Балашовскому вокзалу и оттуда на Павловскую площадь, сдѣлавъ такимъ образомъ полтора пути по линіи трамвая въ теченіи 36 минутъ, при весьма частыхъ остановкахъ. Было ровно 12 часовъ, когда трамвай прибылъ къ своей станціи. Здѣсь собралась масса народа, привѣтствовавшаго, какъ и на всемъ пути, открытіе движенія. Сейчасъ же вагоны были заняты платной публикой, катавшейся затѣмъ весь день. Билетовъ всего продано на 500 рублей. Къ вечеру наплывъ публики настолько усилился, что пришлось пустить резервные вагоны.

Элегантные вагончики легки и чрезвычайно удобны. Движеніе идетъ безъ всякаго шума или гудѣнія, которое въ другихъ городахъ уже одно само по себѣ пугаетъ сильно лошадей; вожатый вагона часто лишь звонитъ и этимъ даетъ знать о приближеніи вагона.

Всего пути отъ Павловской площади до Балашовскаго вокзала $3^{8}/_{10}$ километра, при чемъ по росписанію въ исходѣ 6-го часа утра вагоны выходятъ изъ депо (по Петинской)—одинъ къ вокзалу, другой на Павловскую площадь. На этомъ пути, по графику, имѣется 8 остановокъ и 8 разъѣздовъ, въ обращеніи находится 9 вагоновъ, при чемъ послѣдній вагонъ отходитъ на Балашовскій вокзалъ въ 9 ч. 30 м. вечера. Пройти $^{1}/_{2}$ разстояніе пути полагается въ 27 мин., такъ что при остановкахъ собственно на движеніе расходуется не болѣе 21 минуты или на версту $5^{1}/_{2}$ минутъ.

Максимумъ израсходованнаго электричества для трамвая, при движеніи 9-ти вагоновъ, 110 амперъ при напряженіи въ 560 вольтъ,—это меньше того количества энергіи, которое имѣлось въ виду.

Гласнымъ городской думы и нѣкоторымъ другимъ лицамъ на память о событіи, дѣйствительно знаменательномъ въ жизни нашего города, городскимъ головой розданы были серебряные жетоны, на которыхъ изображены электрическій фонарь и вагонъ съ гербомъ Харькова.

Вчерашній день движеніе прошло вполнѣ благополучно. Будемъ надѣяться, что несчастныхъ случаевъ будетъ какъ можно меньше. Надо только, чтобъ вагоновожатые были внимательны и чтобъ сама публика помогала имъ въ этомъ дѣлѣ.

Мѣстная хроника.

Харьковскій губернаторъ, онъ же и временный генералъ-губернаторъ, генералъ-маіоръ Н. Н. Пѣшковъ третьяго дня выѣхалъ по дѣламъ службы ихъ Харькова въ Петербургъ, поручивъ исполненіе своей должности вице-губернатору В. А. Оленину.

Проводы начальника Курско-Харьково-Севастопольской желѣзной дороги Д. А. Кригера состоялись въ парадныхъ комнатахъ вокзала, куда собрались только начальники службъ дороги во главѣ съ новымъ начальникомъ Ѳ. И. Шмидтомъ. Послѣ прочтенія адреса отъ служащихъ на дорогѣ, нѣкоторые изъ бывшихъ подчиненныхъ Д. А. обратились къ нему съ рѣчами. Было подано шампанское и въ сопровожденіи тѣхъ же провожатыхъ отъѣзжающій начальникъ дороги вошелъ въ вагонъ.

Телеграмма министру. Министръ внутреннихъ дѣлъ, по словамъ „Рѣчи", получилъ изъ Ракитной, Харьковской губ., слѣдующее ходатайство: „Какъ предводитель дворянства, считаю долгомъ сообщить вашему высокопревосходительству, что грабежи и насилія охватили Грайворонскій уѣздъ. Князь Юсуповъ, Харитоненко и мелкіе помѣщики окончательно будутъ разворены. Пока забирается хлѣбъ съ полей сотнями копенъ: сразу снимаются рабочіе, есть поджоги, но ходитъ молва, что это лишь начало. Революціонная агитація усиливается. Безнаказанность населенія Ракитной и окрестностей поощряетъ къ беззаконіямъ другихъ. Полиція безсильна, такъ какъ военныя власти бездѣйствуютъ. Войскъ мало. Безъ рѣшительныхъ мѣръ всѣ владѣльцы погибнутъ. Отъ имени потерпѣвшихъ прошу защиты вашего высокопревосходительства.

Предводитель дворянства Григоросуло".

Комитетъ партіи Народной свободы по поводу назначенной на вторникъ, 4-го іюля, высылки въ Вологодскую губ. арестованнаго крестьянина с. Рогани И. Дегтярева послалъ 2 іюля на имя предсѣдателя Государственной Думы заявленіе.

Чрезвычайное земское собраніе. Лебединской земской управой созывается чрезвычайное земское собраніе 9 іюля для разсмотрѣнія, между прочимъ, слѣдующихъ вопросовъ: о раскладкѣ губернскаго сбора на 1906 годъ. Объ отмѣнѣ § 29 устава пенсіонной кассы служащихъ въ земствѣ. По ходатайству директора Супруновскаго сахарнаго завода, объ учрежденіи въ Тугнянской волости врачебнаго участка на совмѣстныя средства земства и завода. О выставкѣ рогатаго скота въ г. Лебединѣ. О противопожарныхъ мѣропріятіяхъ по запросу харьковскаго губернскаго земства. Объ отказѣ влезковскаго сельскаго общества отъ перечисленія изъ Барвенковской въ Чупаховскую волость. Объ открытіи въ г. Лебединѣ мужской гимназіи и о займѣ средствъ для перестройки зданія бывшаго казеннаго виннаго склада для гимназіи. О преобразованіи терновскаго народнаго училища въ министерское 2-хклассное. О капиталѣ харьковскаго губернскаго земства, находящемся на текущемъ счету въ Обществѣ взаимнаго кредита лебединскаго земства. О реорганизаціи лебединскаго ремесленнаго училища. О выборѣ членовъ землеустроительной коммиссіи, учреждаемой въ Лебединскомъ уѣздѣ по закону 4 марта 1906 года. Объ избраніи членовъ попечительнаго совѣта штепоновскаго ремесленнаго училища. Объ избраніи членовъ въ коммиссію для составленія списковъ присяжныхъ засѣдателей. Объ избраніи депутата совѣта и членовъ пріемнаго комитета Общества взаимнаго кредита лебединскаго уѣзднаго земства. Объ избраніи членовъ сельско-хозяйственнаго совѣта. По вопросу избранія въ число членовъ школьнаго совѣщанія, кромѣ гласныхъ, другихъ лицъ и учителей. Всего же изготовлено земской управой къ слушанію въ чрезвычайномъ собраніи 34 доклада.

Уборка хлѣбовъ, въ текущемъ году, протекла очень скоро: сейчасъ вблизи Харькова она уже заканчивается, такъ такъ какъ главные хлѣба: рожь, ячмень и пшеница уже скошены, остались незначительные посѣвы гречихи и проса. Между тѣмъ, во всѣ предыдущіе годы въ эту пору начинали убирать лишь рожь; весь же іюль стояли жнива въ полномъ разгарѣ. Объясняется это отчасти необыкновенно ранней весной 1906 г., подвинувшей развитіе всей растительности чуть ли не на 2 недѣли впередъ, а затѣмъ плохимъ состояніемъ яровыхъ хлѣбовъ, которые были скошены прежде, чѣмъ созрѣли. Наблюдается громадный урожай огурцовъ, которые въ окрестностяхъ Харькова продаются по 20 коп. за мѣшокъ въ 2 и болѣе сотни.

Къ забастовкѣ на Сабуровой дачѣ. По порученію прокурорскаго надзора, полиція приступила къ производству подробнаго дознанія и разслѣдованія о событіяхъ въ губернской земской больницѣ 27 іюня. На-дняхъ полицейскимъ чиномъ были опрошены врачи, смотритель и нѣкоторые изъ служащихъ Сабуровой дачи. Дознаніе передается судебной власти для привлеченія „виновниковъ забастовки" къ суду. Не явившіеся по сіе время на службу 29 человѣкъ (23 мужчины и 6 женщинъ) считаются уволенными. Полиціей, между прочимъ, задержанъ за агитацію среди служащихъ одинъ бывшій телеграфистъ.

Бѣгство полицейскихъ. Въ нѣкоторыхъ уѣздахъ губерніи въ послѣднее время довольно часто низшіе чины полицейской стражи подаютъ прошенія объ увольненіи ихъ отъ службы въ отставку. Причина—враждебное отношеніе жителей какъ подвѣдомственныхъ имъ селъ, такъ и ихъ односельчанъ, которые грозятъ, въ случаѣ неоставленія полицейской службы, исключеніемъ изъ своего общества. На-дняхъ, между прочимъ, въ Харьковскомъ уѣздѣ произошелъ такой случай. Служившій при уѣздной полиціи вѣстовымъ нѣкто Бугаевъ былъ отправленъ въ отдаленное отъ Харькова село съ экстренной бумагой къ исправнику. Бугаевъ надѣлъ, чтобы воспользоваться безплатнымъ проѣздомъ на почтовыхъ лошадяхъ, форменную одежду (обыкновенно онъ ее не носилъ дома), и, исполнивъ данное ему порученіе, заѣхалъ на обратномъ пути къ роднымъ въ свое село... Отецъ, родственники и односельчане Бугаева, до тѣхъ поръ не зная, что онъ служитъ въ полиціи, и увидѣвъ его въ полицейской формѣ, призвали къ себѣ и настояли, чтобы онъ немедленно бросилъ эту службу и перемѣнилъ ее на другую...

— Лучше получай три цѣлковыхъ въ мѣсяцъ, будь дворникомъ, чѣмъ служить стражникомъ! заявилъ ему категорически отецъ.

Бугаевъ, еще молодой парень, подалъ прошеніе объ увольненіи и третьяго дня уволенъ, несмотря на то, что никакого мѣста у него пока нѣтъ. Уходы въ отставку происходятъ и въ другихъ мѣстностяхъ. Военное начальство, къ которому полицейскія управленія обращаются съ просьбой рекомендовать выходящихъ въ запасъ унтеръ-офицеровъ, обыкновенно отвѣчаетъ, что оно само старается оставить хорошихъ солдатъ на сверхсрочной службѣ.

Работы въ паровозномъ депо идутъ правильнымъ порядкомъ, безъ какихъ-либо осложненій. Конфликтъ, повидимому, улаженъ.

Необычное явленіе. Вчера, вечеромъ, по улицамъ проходила странная для обывательскаго глаза похоронная процессія: за розовымъ гробомъ, который несли въ самой головѣ процессіи, шла группа женщинъ, мужчинъ и дѣтей съ раскрытыми книжками въ рукахъ, глядя въ которыя они весьма согласно, но негромко, пѣли псалмы; напѣвъ былъ совсѣмъ не церковный. Это хоронили дѣвушку-штундистку и шедшіе за гробомъ были члены мѣстной штундистсткой общины. Со времени изданія закона о свободѣ совѣсти это первый случай въ Харьковѣ, такъ называемаго, „публичнаго оказательства",—открытыхъ похоронъ сектантки съ соблюденіемъ обрядовъ. Встрѣчавшій необычайную процессію народъ благоговѣйно снималъ шапки. Получалось впечатлѣніе чего то очень трогательнаго и кротко смиреннаго. На городскомъ кладбищѣ имѣется особый „разрядъ", гдѣ штундисты хоронятъ своихъ покойниковъ.

Еще объ убійствѣ армянской семьи. Задержанный по подозрѣнію въ убійствѣ армянской семьи Петросовыхъ братъ убитой, девятнадцатилѣтній юноша Генрихъ Карнофель, переведенный на днях изъ 6-го участка, гдѣ онъ находился подъ стражей, въ тюрьму, категорически отрицаетъ свою вину и продолжаетъ утверждать, что въ роковую ночь онъ спалъ и положительно ничего не слышалъ. Говорятъ тѣмъ не менѣе, что слѣдствіемъ добыты улики противъ Карнофеля. Дѣвочка Петросовыхъ умерла и похоронена вблизи могилы своихъ родителей.

Убійство рабочаго, 1-го іюля, въ одиннадцатомъ часу ночи возвращался къ себѣ домой на Ивановку изъ города рабочій вагонныхъ желѣзнодорожныхъ мастерскихъ Яковъ Алексѣевичъ Гарнетъ; какъ только онъ повернулъ на Сахаро-Заводскую улицу и поровнялся съ Іоанно-Богословской церковью, на него напала компанія неизвѣстныхъ лицъ, которыя, окруживъ Гарнета со всѣхъ сторонъ и не давая возможности уйти, стали наносить ему въ разныя мѣста удары ножами и еще какимъ-то орудіемъ, вродѣ небольшого кинжала. Крики Гарнета были услышаны, и когда на нихъ изъ сосѣднихъ домовъ выбѣжали на улицу люди, то тамъ уже не было никого, кромѣ раненаго Гарнета, который впалъ уже въ безсознательное состояніе и не могъ сказать, кто его ранилъ. Черезъ нѣсколько минутъ Гарнетъ, не приходя въ сознаніе, тутъ же, на улицѣ, скончался. Тѣло его, покрытое многочисленными ранами, отправлено для вскрытія въ трупный покой. Приставъ 1 стана г. Ганбергъ арестовалъ по подозрѣнію въ убійствѣ трехъ лицъ, раньше этого происшествія грозившихъ убить Гарнета,—Ивана Дубинцева, Кваченко и Груздена. При обыскѣ у одного изъ нихъ найденъ и отобранъ ножъ, а у другого оказался въ крови пиджакъ. Кромѣ этого добыто еще нѣсколько вѣскихъ уликъ противъ этихъ лицъ. Задержанные содержатся въ губернской тюрьмѣ. Цѣль убійства—оффиціальнымъ разслѣдованіемъ пока не выяснена, но между жителями с. Ивановки ходятъ слухи, что покойный иногда давалъ „свѣдѣнія" о „неблагонадежныхъ" рабочихъ, хотя, конечно, трудно удостовѣрить, насколько справедливы такіе слухи. Если они имѣютъ хоть какое-нибудь основаніе, то, несомнѣнно, убійство совершено изъ мести, за доносы. Гарнету—22 года. Дубинцевъ, Кваченко и Груздень—тоже еще молодые люди; по профессіи они также рабочіе.

Убійство сумасшедшимъ жены. Недѣли двѣ тому назадъ изъ психіатрическаго отдѣленія губернской земской больницы бѣжалъ, находившійся тамъ на излеченіи, домовладѣлецъ Журавлевской улицы Е. А. Бовкуновъ. Покинувъ больницу, онъ поселился у себя дома и 1-го іюля, на разсвѣтѣ, проникъ въ садъ, гдѣ спала его жена Агафья Петровна, и нанесъ ей топоромъ въ горло три раны, отъ которыхъ Бовкунова скончалась, а самъ Бовкуновъ, прикрывъ тѣло жены, спокойно обмылъ топоръ, спряталъ его въ сарай и никому не заявилъ о совершеніи убійства. Никакой ссоры между супругами, какъ въ этотъ день, такъ и въ предыдущіе, не происходило. Наканунѣ своей смерти Бовкунова похоронила роднаго брата и была очень опечалена. Быть можетъ, это настроеніе передалось и ея ненормальному мужу. На вопросъ арестовавшаго его полицейскаго чиновника, что побудило Бовкунова совершить убійство, тотъ хладнокровно отвѣчалъ:—„Она мнѣ не нравилась, вотъ и убилъ... Возьмите, ваше благородіе, этотъ ключъ, отоприте сундучекъ, тамъ у меня 19 рублей, и похороните на эти деньги ее, пусть себѣ живетъ на томъ свѣтѣ, не мѣсто ей быть здѣсь!"—закончилъ онъ свое показаніе. Покойной было 40 лѣтъ.

Возвращеніе къ старинѣ. По старому способу „чинить розыски", по станціямъ желѣзныхъ дорогъ расклеена телеграмма о „принятіи мѣръ къ розыску стрѣлявшаго въ главнаго командира черноморскаго флота Чухнина, матроса черноморскаго флота Якова Семенова Акимова, крестьянина Пензенской губ., Нижне-Ломовскаго уѣзда, Алексѣевской волости, 24 лѣтъ, роста ниже средняго, лицо круглое, съ большими усами съ небольшой черной бородкой, на спинѣ родинка" (особенно эта примѣта великолѣпная! Но какъ же замѣтить родинку на спинѣ одѣтаго человѣка?) Телеграмма объ этомъ розыскѣ помѣчена 28-мъ іюня.

Изгнаніе волостного писаря. 2-го іюля въ слободѣ Ольшаной, Купянскаго уѣзда, былъ общественный сходъ. Во время обсужденія нѣкоторыхъ вопросовъ крестьяне начали требовать отъ волостного писаря Сергѣя Курочки объясненія, на какомъ основаніи должностными лицами волостного правленія безъ вѣдома ихъ, крестьянъ, былъ составленъ общественный приговоръ и отосланъ въ Государственную Думу съ поясненіемъ, что крестьяне Ольшанской волости ни въ чемъ не нуждаются, съ требованіемъ составить новый приговоръ въ Государственную Думу съ изложеніемъ всѣхъ просьбъ и нуждъ крестьянъ, на что Курочка отвѣтилъ, что никакого приговора въ Думу онъ не составлялъ и требованіе общества—писать приговоръ въ Думу онъ не желаетъ, и самъ отправился въ волостное правленіе. Тогда крестьяне, давно уже питавшіе къ нему злобу, кинулись за нимъ въ волостное правленіе, откуда съ криками: „долой взяточника, мошенника" и проч. вынесли его и бросили около волостного правленія, немного намявъ ему бока, послѣ чего писарь Курочка сію же минуту отправился на ближайшую станцію „Двуручную", и уѣхалъ съ первымъ попавшимся поѣздомъ.

Случай. 2-го іюля, часовъ въ 12 дня, крестьянка села

Облитые кислотой. Крестьянинъ Иванъ Гордіенко, живущій въ д. № 20, по Нетеченской ул., заявилъ приставу 2 участка, что 2 іюля, онъ съ женой своей, Татьяной Федоровной, находился въ гостяхъ у мѣщанки Дарьи Тома, живущей въ д. № 5, по Аравійской ул. Сюда же неожиданно явилась бывшая знакомая Гордіенко, дѣвица Ефросинья Полторакова. Гордіенко съ женою, Дарьей Тома и дѣтьми послѣдней сидѣли въ это время за столомъ. Пришедшая изъ приготовленной заранѣе стклянки облила сидѣвшихъ кислотой, причинивъ при этомъ незначительные ожоги лица дѣтямъ Томы—Александрѣ 10 л. и Маріи 6 л. и женѣ Гордіенко—Татьянѣ лица и праваго глаза. Пострадавшимъ оказана медицинская помощь. Полторакова, какъ выяснилось, сдѣлала это изъ-за мести къ Гордіенко за то, что онъ женился не на ней, а на Татьянѣ. Виновная привлечена къ законной отвѣтственности.

Оглушенный громомъ. 21 іюля, въ 5 часовъ вечера, въ с. Должикѣ, Харьковскаго уѣзда, во время полевыхъ работъ, ударомъ грома оглушенъ мальчикъ крестьянинъ Иванъ Чигримъ, 15 л., и убита находившаяся въ полѣ лошадь.

Послѣдствія града. Бывшіе 21-го іюня градъ и ливень не остались безъ послѣдствій. Такъ, у крестьянъ дер. Малой Цаповки, Большой Цаповки и села Мироновки, Должанской волости, Харьковскаго уѣзда, на поляхъ градомъ выбито ярового хлѣба количествомъ до 400 десятинъ. Убытки громадные, простирающіеся до 8,000 рублей.

Печальный случай. 1-го іюля, въ Веселовской экономіи товарищества „Ротермундъ и Вейсе", находящейся при с. Веселомъ, Харьковскаго уѣзда, произошелъ слѣдующій печальный случай. Находившійся на работѣ въ экономіи мѣстный крестьянскій мальчикъ Михаилъ Зинченко, 14 лѣтъ, повелъ купать лошадь въ экономическій прудъ. Заѣхалъ онъ верхомъ на лошади въ воду, она начала плавать. Черезъ нѣкоторое время отъ набѣжавшаго всплеска волны лошадь испугалась, фыркая стала на дыбы и Зинченко былъ сброшенъ ею въ воду. Упавъ съ лошади, мальчикъ угодилъ какъ разъ подъ ея животъ и, получивъ удары копытами—одинъ въ шею, а другой въ грудь, пошелъ ко дну. Прибѣжавшими въ скоромъ времени людьми Зинченко былъ извлеченъ изъ воды, но уже безъ признаковъ жизни.

Ограбленіе. 1-го іюля, въ 10 часовъ вечера, дворянинъ В. С. Клиневскій, возвращаясь домой, на Сѣриковскую улицу, въ нетрезвомъ видѣ, на Петинской улицѣ заходилъ въ пивныя лавки, гдѣ пилъ съ неизвѣстными ему лицами. Послѣ этого Клиневскій пошелъ домой. Сопровождавшія его при этомъ неизвѣстныя лица, на Тарасовской улицѣ, внезапно набросившись на Клиневскаго, сбили его съ ногъ и сдавили горло руками. Затѣмъ, ограбивъ у него сапоги, пиджакъ, около 12 руб. денегъ и серебряную цѣпь съ золотымъ крестомъ, бросились бѣжать. Стоявшій на посту у депо конки городской бляха № 19, идя по Тарасовской ул. для провѣрки ночныхъ сторожей, замѣтилъ барахтавшихся на землѣ неизвѣстныхъ лицъ и далъ свистокъ. Грабители, бросивъ Клиневскаго, произвели два выстрѣла по направленію городового. Послѣдній также выстрѣлилъ и совмѣстно съ сторожемъ бросился преслѣдовать ихъ. Погоня за злоумышленниками продолжалась до Старо-Московской улицы, гдѣ они успѣли скрыться. Какъ заявилъ Клиневскій, онъ до настоящаго времени имѣлъ два предупрежденія о посягательствѣ на его жизнь и полагаетъ, что если бы городовой во время не подоспѣлъ къ нему на помощь, то онъ былъ бы задушенъ. Голосовыя связки у Клиневскаго настолько надавлены, что говорить онъ могъ съ трудомъ.

Заявленіе о грабежѣ. Въ управленіе 4-го участка явились живущіе въ домѣ № 15, по Воскресенскому пер., кр. Алексѣй Шинкаренко и мѣщ. Пелагея Досичева, которые заявили, что 2 іюля, около 12 час. ночи, въ то время, когда они, гуляя въ Университетскомъ саду, пришли на скамейку на боковой аллеѣ противъ павильона Дзержановскаго, на нихъ неожиданно напали три неизвѣстныхъ человѣка, изъ которыхъ одинъ, направивъ револьверъ на Шинкаренко, потребовалъ отдать имѣвшіяся у того деньги, а двое другихъ принялись въ это время обшаривать карманы. Отобравъ у Шинкаренко кошелекъ съ 24 руб. денегъ, стальные черные часы и два золотыхъ кольца, снятыхъ съ пальца, а у Досичевой—коричневой кожи ридикюль съ батистовымъ носовымъ платкомъ, съ мѣткой на немъ „Д. А.", грабители въ кустахъ скрылись. Кто они такіе—заявители не знаютъ. Произведенной, вслѣдъ за заявленіемъ ихъ, облавой въ Университетскомъ саду, злоумышленники пока не обнаружены.

Задержанные вооруженные грабители. Тульскій мѣщанинъ Александръ Розе и Евдокія Павлова заявили приставу 6 уч., что около часу ночи на 3 іюля они, гуляя, сидѣли въ скверѣ, противъ дома Файнберга, на Екатеринославской улицѣ, въ это время къ нимъ подошли три неизвѣстныхъ человѣка. Одинъ изъ нихъ приставилъ ко лбу Розе револьверъ, а остальные принялись обыскивать его и спутницу его, Павлову. Найдя и забравъ у нихъ золотомъ 5 руб., двѣ 3-хрублевыя бумажки и находившійся у Розе въ боковомъ карманѣ ридикюль Павловой, въ которомъ было 2 бумажки по три рубля, серебромъ 2 руб., мелочью 90 коп., а также носовой платокъ Павловой, злоумышленники скрылись. Принятыми немедленно мѣрами къ розыску грабителей городовыми 6 участка—Свидерскимъ, Шевцовымъ и Говоромъ были задержаны. Назвались они—мѣщ. Александромъ Прокофьевымъ, Алексѣемъ Дрейманомъ, Ноховымъ и Федоромъ Якубовскимъ. При обыскѣ у Прокофьева найденъ заряженный пяти-зарядный револьверъ и у Дреймана—носовой платокъ и около 6 руб. денегъ. По предъявленіи задержанныхъ Розе и Павловой, они признали ихъ за тѣхъ именно лицъ, которые ихъ ограбили. Деньги и платокъ оказались принадлежащими Павловой. Дознаніе съ задержанными будетъ направлено суд. слѣдователю 6 уч. г. Харькова.

Задержанный грабитель. 1 іюля, въ 10 час. вечера, мѣщанка Дарья Новоселова, живущая въ д. № 4, по Молочному пер., заявила полиціи, что сожитель ея Семенъ Шевченко въ ея квартирѣ набросился на нее, связалъ ей руки и ноги и, ограбивъ у нея изъ кармана 12 р., скрылся. Чинами полиціи Шевченко въ тотъ же вечеръ задержанъ.

— 25 іюня у проходившей въ 3 часа дня по Кузинскому кладбищу мѣщ. Натальи Федоровой неизвѣстнымъ человѣкомъ, потомъ скрывшимся, были сорваны съ груди золотые съ цѣпью часы. 1-го іюля грабитель, оказавшійся мѣщ. Дмитріемъ Ивановымъ, полиціей задержанъ и переданъ суд. слѣдователю 5 уч.

Задержанный бѣжавшій изъ Сибири. 1 іюля чинами полиціи 5-го участка во время дневной облавы задержанъ неизвѣстный подозрительный субъектъ, предъявившій въ удостовѣреніе своей личности паспортъ на имя Виктора Александровича Булыгина, выданный петровскимъ городскимъ старостой. Неизвѣстный при задержаніи его пытался бѣжать, но затѣмъ, будучи все таки задержанъ, послѣ нѣкоторыхъ колебаній сознался, что онъ есть не то лицо, какимъ себя выдаетъ, найденный у него паспортъ онъ получилъ на Благовѣщенскомъ базарѣ у неизвѣстнаго ему человѣка, самъ же онъ въ дѣйствительности есть кр. Кондратъ Гурскій, приговоренный въ 1898 году кіевскимъ окружнымъ судомъ за разныя преступленія въ ссылку въ Сибирь, былъ сосланъ поэтому въ г. Ишимъ, Тобольской губерніи, но оттуда бѣжалъ. Гурскій будетъ водворенъ по принадлежности.

Обнаруженная кража. Дворянка Варвара Копьева, живущая въ д. № 3, по Дмитріевской ул., заявила полиціи, что 24 іюня изъ квартиры ея, посредствомъ подбора ключей, неизвѣстно кѣмъ совершена кража разныхъ вещей на сумму 140 руб. Дознаніемъ установлено, что кражу эту совершила прислуга Копьевой—кр. Пелагея Жульева, у которой похищенныя вещи отобраны и возвращены по принадлежности.

Пожары. 2-іюля, въ 3 часа утра, во дворѣ № 12, на Рыбасовскомъ пер., цеховой Анны Гончаровой отъ неизвѣстной причины произошелъ пожаръ, которымъ уничтоженъ деревянный сарай, крытый желѣзомъ, и часть желѣзной крыши на деревянномъ флигелѣ. Постройки Гончаровой застрахованы въ 7,000 р. Убытка причинено на 1,500 руб.

— 2 іюля, около 4 час. утра, въ квартирѣ мѣщанина Гельмана Когана, въ д. № 21, по Конторской улицѣ, Домбровскаго, отъ неизвѣстной причины произошелъ пожаръ, которымъ уничтожено все имущество Когана, а также погорѣли потолокъ, двери, окна и стѣны дома. Застраховано ли имущество Когана, въ виду нахожденія его на дачѣ, пока не выяснено. Убытокъ, причиненный домовладѣльцу, также не опредѣленъ за отсутствіемъ его. Пожаръ прекращенъ второю пожарною частью.

— 2-го іюля, въ 2 часа дня, на Кузинской ул., въ д. № 13, принадлежащемъ наслѣдникамъ кр—нъ Сѣрыхъ, отъ неизвѣстной причины произошелъ пожаръ, которымъ на деревянномъ домѣ уничтожена крыша со стропилами. Имущество Сѣрыхъ застраховано въ 1300 руб. На какую сумму причинено убытка, за отсутствіемъ опекунши Сѣрыхъ, пока не выяснено.

— 1-го іюля въ 10 часовъ утра произошелъ пожаръ, которымъ уничтожены домъ и имущество мѣстнаго крестьянина Е. Н. Исаева, а также сгорѣло наличными деньгами 500 рублей. Имущество застраховано въ 500 рублей, убытка пожаромъ причинено на 2000 рублей. Причина пожара не выяснена.

Приказъ по харьковской городской полиціи.
2-го іюля 1906 года.

Въ виду открытія движенія электрическаго трамвая на участкѣ отъ вокзала Харьково-Балашовской желѣзной дороги до Торговой площади, предлагаю гг. приставамъ, въ предупрежденіе возможности несчастныхъ случаевъ, установить, кромѣ имѣющихся, полицейскіе посты: въ 1 участкѣ: 1-й—на Петинской улицѣ—у Балашовскаго переѣзда, 2-й—на углу Молочной и Петинской ул. и 3-й—на углу Петинской и Зміевской ул.; во 2-мъ участкѣ: уголъ Нетеченской ул. и Сидѣльниковскаго пер.; въ 3-мъ уч.: у Подольскаго моста; въ 4-мъ уч.: 1-й—уголъ Рыбной ул. и Костюринскаго пер. и 2-й—на Павловской площади и, кромѣ того, по Михайловской улицѣ, у Кузнечнаго моста, для направленія тяжелой биржи.

На обязанности постовыхъ должно лежать наблюденіе, чтобы экипажи, какъ извозопромышленниковъ, такъ равно и частныхъ лицъ, проѣзжали въ этихъ мѣстахъ осторожно и медленно, придерживаясь дальше отъ пути трамвая. Затѣмъ, для установки вообще подобнаго порядка ѣзды по Костюринскому и Подольскому переулкамъ до моста, а также по Петинской улицѣ, предписываю завѣдывающему конно-полицейской стражей высылать ежедневно двухъ стражниковъ.

И. д. полиціймейстера *К. Безсоновъ.*

Курсы на процентныя бумаги въ Харьковской конторѣ государственнаго банка.
3 іюля 1906 года.

	Покуп.	Прод.
4% Государ. рента 1894 г.	72⅛	72⅛
5% облиг. внутр. займа 1905 г. I вып.	89⅝	90⅛
5% облиг. внутр. займа 1905 г. II вып.	89⅜	89⅞
4% закл. лист. государ. двор. з. б.	67	67½
3½% закл. лист. государ. дв. з. б.	64⅛	65
4% свид. крест. поз. банка	67	67½
5% выигр. заемъ 1864 г.	364	366
5% выигр. заемъ 1866 г.	258	260
5% зак. л. съ выиг. гос. дв. з. б. . .	227½	229½
4½% св. Крест. Позем. Б.	69	69½
5% Государ. Россійск. заемъ 1906 г.	85⅜	85⅞
5% з. л. Рос. Дв. З. Б.	72	72⅛

Церковно-пѣвческое Общество.

Въ воскресенье, 2 іюля, въ залѣ городской думы, происходило *первое* общее собраніе членовъ церковно-пѣвч. Общества взаимной помощи, созванное для избранія должностныхъ лицъ и для рѣшенія вопросовъ, связанныхъ съ открытіемъ дѣйствій Общества. Въ собраніе явилось 67 лицъ. Предсѣдателемъ собранія избранъ единогласно М. М. Новиковъ, а секретаремъ С. Я. Евтушенко. По открытіи засѣданія одинъ изъ уполномоченныхъ по ходатайству объ утвержденіи устава—г. Новиковъ познакомилъ собраніе съ ходомъ дѣла по утвержденію устава и предложилъ приступить къ избранію должностныхъ лицъ. Избраніе было произведено посредствомъ записокъ. На должность предсѣдателя правленія избранъ почти единогласно (большинствомъ 64 голосовъ противъ двухъ, воздержавшихся отъ голосованія) регентъ хора Благовѣщенской церкви, дирижеръ и почетный членъ харьковскаго хорового Общества, композиторъ М. М. Новиковъ; секретаремъ Общества избранъ В. Н. Недригайловъ и казначеемъ С. Я. Евтушенко, а затѣмъ, вслѣдствіе отказа его отъ этой должности, Н. Н. Хиканъ. Членами правленія избраны: П. Д. Кузнецовъ, С. Я. Евтушенко, В. Г. Чернуха, Г. Г. Маторинъ, И. М. Кондратенко и Е. Г. Чернуха и кандидатами къ нимъ: В. В. Сытниковъ, П. П. Пасѣчниковъ, И. Я. Евтушенко Г. М. Новиковъ, И. Ф. Омельченко и И. А. Селивановъ. Въ виду заявленія нѣкоторыхъ лицъ объ утомленіи собраніе постановило: дальнѣйшее обсужденіе назначенныхъ вопросовъ отложить, предоставивъ правленію назначить время и мѣсто дальнѣйшаго засѣданія.

СПОРТЪ.

Борьба.

Послѣдніе два дня борьбы были исключительно интересны, благодаря тому, что въ состязанія вступилъ г. Лукинъ, нашъ харьковскій атлетъ, справедливая гордость мѣстнаго гимнастическаго Общества.

Даже дождь въ субботу не помѣшалъ торжеству перваго „выхода" г. Лукина, сразу ставшаго фаворитомъ публики. Первая схватка съ г. Атосомъ (Данія) длилась всего *одну минуту*. Силачъ схватилъ своего соперника разъ другой и затѣмъ бросилъ его съ передняго захвата. Еще энергичнѣе и быстрѣе онъ повелъ борьбу съ г. Аполлономъ, котораго положилъ черезъ *полминуты*, прижавъ всѣмъ корпусомъ къ ковру, не одними лопатками. И все это г. Лукинъ продѣлалъ легко, безъ усилій и напряженія. Публика, понятно, была въ сильнѣйшемъ восторгѣ, и устроила своему сограждании бурную овацію.

Во второй парѣ боролись гг. Пруссикъ и Петерсонъ, которые никакъ не могутъ одолѣть другъ друга. Теперь имъ назначено было 40 мин., но и на этотъ разъ никто изъ нихъ не могъ одолѣть противника. Борьба шла подъ конецъ черезъ чуръ уже страстно, съ нарушеніемъ правилъ и г. Пруссикъ довелъ было г. Петерсона до ярости, прибѣгая къ частымъ ударамъ... Послѣ минутнаго перерыва, борцы схватились, разгоряченные, снова и г. Петерсонъ перевелъ противника на партерную борьбу, при чемъ, не соразмѣривъ разстоянія, бросилъ его обратнымъ поясомъ прямо на желѣзный пюпитръ капельмейстера, отчего тотъ сильно зашибъ себѣ ногу, такъ что г. Пруссикъ вынужденъ былъ прекратить состязаніе. Присутствовавшій въ театрѣ хирургъ Н. П. Тринклеръ оказалъ помощь г. Пруссику, у котораго произошелъ сильный ушибъ сухожилія ноги. Борцы заявили публикѣ, что они не имѣютъ претензій другъ къ другу.

Воскресная борьба привлекла въ садъ и театръ столько публики, что на небольшой территоріи „Буффа" негдѣ было повернуться. Кромѣ пріятнаго для мѣстнаго патріотизма г. Лукина, впервые выступилъ знаменитый турецкій борецъ г. Сали-Сулейманъ.

Въ первой парѣ боролись гг. Лукинъ и Сандаровъ. Черезъ *полминуты* г. Лукинъ бросилъ противника черезъ голову и уложилъ прочно, подъ громъ ликующихъ апплодисментовъ. Вторая пара—гг. Верветто и Сали-Сулейманъ боролись тоже недолго. Послѣдній схватилъ перваго черезъ плечо и положилъ его непринужденнымъ движеніемъ по всѣмъ правиламъ турецкой борьбы, обнаруживъ огромную силу и ловкость. Публика шумно привѣтствовала красавца турка.

ПО РОССІИ.

Кременчугъ.

(Отъ нашего корреспондента).

25 іюня происходило собраніе Общества приказчиковъ г. Кременчуга и пос. Крюкова, съ цѣлью основанія профессіональнаго союза. Открывая собраніе, предсѣдатель Б—кій проситъ товарищей-ораторовъ не отклоняться въ сторону въ рѣчахъ своихъ отъ намѣченной цѣли засѣданія. Однимъ изъ ораторовъ было указано, что существующее Общество взаимопомощи приказчиковъ, согласно уставу своему, не можетъ оказать матеріальной поддержки въ дѣлѣ борьбы трудящихся массъ съ хозяевами, что только союзъ, разрѣшенный закономъ 4 марта, дающій возможность „объединенія служащихъ одними общими интересами для борьбы", можетъ улучшить экономическое положеніе служащихъ. „Въ нѣкоторыхъ городахъ Полтавскаго уѣзда уже существуютъ такіе союзы; у насъ же въ Кременчугѣ еще его нѣтъ и очень жаль будетъ, если это не осуществится", заканчиваетъ ораторъ. Предсѣдатель предлагаетъ прочитать уставъ союза и затѣмъ въ дебатахъ примутъ участіе только служащіе, а не постороннія лица. Послѣ прочтенія устава предсѣдатель заявляетъ опять, что просить только приказчиковъ высказывать свои поправки, а не лицъ, вторгнувшихся въ залъ силой. Раздавшіеся крики заглушаютъ дальнѣйшія слова его. Требуется избраніе новаго предсѣдателя. Большинствомъ голосовъ избранъ новый предсѣдатель Г—ъ. Но, спустя полчаса, свергнутый Б—кій заявляетъ собранію: „представитель власти, находящійся здѣсь въ залѣ засѣданія, послалъ доложить полиціймейстеру, что не имѣетъ возможности, въ виду безпорядка засѣданія, оставаться здѣсь; въ виду этого, я, являясь отвѣтственнымъ лицомъ собранія (за его подписью получено разрѣшеніе собранія), закрываю его". Представитель власти проситъ всѣхъ немедленно разойтись и засѣданіе закрывается.

Таганрогъ. „Приазовскій Край" передаетъ, что отдѣлъ торговыхъ портовъ увѣдомилъ городскую управу, что городу Таганрогу разрѣшено расходованіе всего имѣющагося у него депозита торговыхъ сборовъ. Предварительно же городское управленіе должно прекратить возбужденный въ судѣ противъ казны искъ о правѣ собственности на портовую территорію и передать всю площадь ея, составляющую побережную полосу. Наличность полукопѣечнаго сбора, поступающая въ полное распоряженіе города, находится въ государственной 4-проц. рентѣ на сумму по номинальной стоимости около 600 тыс. руб., а по курсовой цѣнѣ—около 420—450 т. руб.

Донская область. „Правит. Вѣстн." сообщаетъ, что въ Донской области въ этомъ году почти полный неурожай хлѣбовъ и травъ. Только въ нѣкоторыхъ частяхъ Таганрогскаго и Ростовскаго округовъ хлѣбъ уродился средній, въ остальныхъ же мѣстахъ скошенъ на кормъ скоту. Травы почти повсемѣстно выгорѣли благодаря бездождію. Областной земскій комитетъ, предвидя нужду крестьянства и желая оказать ему помощь своевременно, сдѣлалъ уже распоряженіе о томъ, чтобы окружные комитеты теперь же занялись собираніемъ точныхъ свѣдѣній—въ какихъ именно мѣстностяхъ получился недородъ или же полный неурожай и въ какихъ размѣрахъ должна быть оказана помощь каждому изъ пострадавшихъ сельскихъ обществъ. Въ этихъ свѣдѣніяхъ должно быть указано число семействъ, которымъ придется выдавать вспомоществованіе, ихъ составъ и имущественное положеніе. На помощь казакамъ, по примѣру прошлаго года, придетъ войсковая казна. Станичныя правленія уже приступаютъ къ выясненію степени нужды казачества.

Петербургъ. На дняхъ коммиссія изъ нѣсколькихъ десятковъ генераловъ осматривала, по словамъ „Мысли", привезенные изъ Франціи 6 бронированныхъ автомобилей съ пулеметами.

Было произведено испытаніе, и оказалось, что они прекрасно на всѣхъ дистанція пробиваются ружейными пулями. Одна изъ бронированныхъ дверецъ вся изрѣшетена ими. Но этого мало. Пуля, пробивая сталь, дробитъ ее на мелкіе, неправильной формы, кусочки. Такимъ образомъ, тогда какъ безъ брони сѣдокъ рисковалъ бы получить пораженіе одной пулей правильной формы, съ броней онъ рискуетъ получить пулю уже деформированную и, кромѣ того, еще цѣлый снопъ стальныхъ брызъ. Тѣмъ не менѣе, всѣ эти броненосцы будутъ приняты. Каждый изъ нихъ стоитъ 30 тысячъ. Значитъ, весь транспортъ—180 тысячъ.

Рязань. „Бирж. Вѣд." сообщаютъ, что комитетъ общественной помощи голодающимъ получилъ отъ завѣдующаго рязанскимъ отдѣломъ увѣдомленіе о закрытіи администраціей въ Раненбургскомъ уѣздѣ всѣхъ столовыхъ комитета. Закрыто 12 столовыхъ, удовлетворявшихъ горячею пищею 4,100 человѣкъ. Урядники потребовали отъ завѣдующихъ столовыми, чтобы въ 24 часа они выѣхали изъ уѣзда, угрожая въ противномъ случаѣ высылкою этапнымъ порядкомъ. Населеніе крайне возмущено закрытіемъ столовыхъ.

Внѣшнія извѣстія.

Англія. Нортумберлэндскіе рудокопы до сихъ поръ составляли любопытное исключеніе среди англійскихъ рабочихъ по своему отношенію къ 8-часовому рабочему дню. Въ то время, какъ всѣ другіе рабочіе добивались установленія 8-часового труда, нортумберлэндцы рѣшительно высказывались противъ законодательнаго регулированія продолжительности рабочаго дня. Три года тому назадъ среди нихъ была произведена баллотировка по вопросу объ установленіи 8-мичасового труда, и подавляющимъ большинствомъ голосовъ они высказались противъ подобной реформы. Однако, нортумберлэндскіе углекопы постепенно начали склоняться въ пользу законодательнаго регулированія рабочаго дня, и это заставило еще разъ прибѣгнуть къ плебисциту, который на этотъ разъ далъ перевѣсъ, — правда, незначительный,— сторонниковъ 8-мичасового рабочаго дня. Этотъ фактъ имѣетъ немалое значеніе, такъ какъ били о 8-мичасовомъ трудѣ въ копяхъ, неоднократно вносившіеся въ парламентъ, терпѣли неудачу, главнымъ образомъ, потому, что среди самихъ рудокоповъ не замѣчалось единодушія по указанному вопросу.

Франція. Вслѣдствіе разоблаченія генеральнымъ прокуроромъ въ засѣданіи кассаціоннаго суда словъ, съ какими въ 1896 г. генералъ Гонзъ обратился къ полковнику Пикару по поводу поддѣлки пресловутаго „бордеро", фигурировавшаго въ дѣлѣ Дрейфуса, въ качествѣ главнаго обвинительнаго документа: „если вы ничего не скажете, то никто ничего объ этомъ не узнаетъ", генералъ Гонзъ, бывшій начальникъ секретнаго отдѣленія при главномъ штабѣ, обратился къ президенту суда съ категорическимъ опроверженіемъ этого показанія Пикара. На это письмо своего бывшаго начальника полковникъ Пикаръ отвѣтилъ письменнымъ протестомъ противъ опроверженія генерала Гонза, причемъ замѣтилъ: „генералъ Гонзъ такъ часто извращалъ истину, что теперь его слова утратили всякое значеніе". Послѣ этого генералъ Гонзъ вызвалъ полковника Пикара на дуэль; вызовъ былъ принятъ, и дуэль состоялась 9 іюля (н. с.) въ Вильневѣ (по близости Парижа). Однако, какъ многія политическія дуэли во Франціи, она носила совершенно безобидный характеръ: полковникъ Пикаръ не выстрѣлилъ, а генералъ Гонзъ, согласно установившемуся въ такихъ случаяхъ правилу, выстрѣлилъ на воздухъ.

Марокко. „Страна" сообщаетъ, что служитель русской миссіи въ Марокко, арабъ Магометъ, подвергся самоуправству со стороны шейха Райсули, должностного лица въ Танжерѣ. На предъявленный русскимъ повѣреннымъ въ дѣлахъ протестъ, марокккскій министръ иностранныхъ дѣлъ Торесъ, на первыхъ же порахъ, поспѣшилъ выразить сожалѣніе и написалъ въ Фецъ жалобу на Райсули.

Справочныя свѣдѣнія.

Производившимся 1-го іюля тиражемъ I внутренняго займа въ погашеніе выпущены слѣдующія серіи:

00117,	00158,	00225,	00230,	00269,
00399,	00462,	00483,	00500,	00563,
00601,	00745,	00900,	00912,	00974,
00984,	01035,	01081,	01126,	01212,
01266,	01386,	01393,	01465,	01466,
01480,	01488,	01499,	01563,	01565,
06654,	01670,	01674,	01725,	01767,
01814,	01935,	01950,	02024,	02037,
02067,	02148,	02194,	02234,	02396,
02683,	02685,	02851,	02871,	02886,
02901,	02938,	03180,	03209,	03248,
03260,	03262,	03322,	03335,	03363,
03409,	03481,	03730,	03778,	03862,
03896,	03905,	03950,	04031,	04088,
04163,	04218,	04227,	04316,	04352,
04614,	04636,	04724,	04761,	04986,
05002,	05013,	05037,	05058,	05118,
05148,	05186,	05192,	05291,	05319,
05357,	05506,	05589,	05601,	05785,
05794,	05832,	05860,	05867,	05905,
05922,	05949,	06074,	06201,	06220,
06272,	06530,	06547,	06622,	06736,
06763,	06895,	06983,	07012,	07034,
07117,	07186,	07241,	07285,	07375,
07624,	07723,	07787,	07794,	07929,
08015,	08028,	08202,	08332,	08503,
08518,	08641,	08699,	08844,	08889,
08944,	09128,	09133,	09147,	09191,
09294,	09374,	09449,	09524,	09635,
09669,	09762,	09775,	09929,	10071,
10089,	10138,	10194,	10235,	10391,
10685,	10742,	10871,	10911,	11239,
11243,	11301,	11303,	11359,	11467,
11627,	11734,	11783,	11947,	12209,
12261,	12374,	12428,	12513,	12522,
12532,	12694,	12782,	12847,	12884,
12892,	12923,	12961,	12976,	13055,
13064,	13125,	13183,	13193,	13228,
13454,	13482,	13561,	13614,	13651,
13706,	13730,	13811,	13910,	13911,
14119,	14197,	14282,	14487,	14534,
14548,	14556,	14633,	14668,	17755,
14813,	14860,	14966,	15083,	15140,
15209,	15218,	19254,	15273,	15388,
15393,	15494,	15609,	15746,	15794,
15850,	15995,	16276,	16384,	16385,
16412,	16415,	16510,	16629,	16869,
17053,	17115,	17149,	17189,	17380,
17398,	17443,	17446,	17489,	17705,
17722,	17772,	17851,	17862,	17923,
17929,	17961,	17977,	18174,	18217,
18401,	18533,	18855,	18894,	18909,
18972,	19012,	19032,	19053,	19126,
19227,	19228,	19257,	19460,	19704,
19725,	19767,	19785,	19983.	

По дѣламъ несостоятельности.

Конкурсное управленіе, учрежденное въ г. Харьковѣ по цѣламъ несостоятельнаго должника товарищества „Е. К. Карпушкинъ и А. В. Авиловъ", симъ приглашаетъ г.г. кредиторовъ несостоятельнаго товарищества явиться въ общее собраніе, имѣющее быть въ г. Харьковѣ, на Скобелевской площади, въ зданіи судебныхъ установленій, въ кабинетѣ частныхъ повѣренныхъ въ субботу, 15 іюля, въ 12½ час. дня для, обсужденія слѣдующихъ дѣлъ: 1) разсмотрѣнія отчета конкурснаго управленія и общаго счета имущества и долговъ, 2) разсмотрѣнія и утвержденія примѣрнаго разсчета удовлетворенія кредиторовъ, 3) назначенія вознагражденія присяжнымъ попечителямъ, предсѣдателю и кураторамъ конкурснаго управленія, 4) разсмотрѣнія другихъ текущихъ дѣлъ и вопросовъ, могущихъ возникнуть въ собраніи.

Календарь.

Православный календарь.

Вторникъ, 4-го іюля.

На лит, ап. 1 Кре. 6, 20—гл. 7, 12 и Евр. 8, 3—6.

Ев. Мтѳ. 14, 1—13 и Мтѳ. 7, 12—21.

Св. Андрея, архіеп. Критскаго; Священмуч. Ѳеодора, еписк. Кириникійскаго; Муч. Ѳеодота и Ѳеодотіи; Преп. Маріы; Обрѣтеніе мощей преп. Евѳиміа Суздальскаго.

1591. Разбитіе татаръ подъ Москвою.

1863 Указъ объ уничтоженіи откупной системы.

Недоставленныя телеграммы

отъ харьковской центральной телеграфной конторы.

Изъ Пятигорска—Кинъ; изъ Копиля—Павловскому; изъ Плоцка—Броварскій; изъ Ессентукъ—Заманскому; изъ Петербурга—Бату; изъ Богодухова—Тонареву; изъ Кіева—Савицкому; изъ Эрфурта—Савицкому; изъ Петербурга—Костяеву.

ЗРѢЛИЩА.

Вторникъ, 4-го іюля.

Закрытый театръ „Тиволи".

1) „Недолюдки", сцены изъ жизни босяковъ, нищихъ и странниковъ, въ 3 д., соч. Ванченко-Писанецкаго, 2) „Царицени черевички", опер. въ 3 д. и 4 карт. (данъ будетъ 2-й актъ), соч. Ашкаренко. Нач. въ 9 час. веч.

Редакторъ Н. А. ВОРОНЕЦКІЙ.
Издатель А. А. ІОЗЕФОВИЧЪ.

ОБЪЯВЛЕНІЯ.

ИМѢЮ
для секретно-беременныхъ и роженицъ. убѣжище по Конторской улицѣ, № 38. Акушерка *Спорчеллетти.*
21469 11—7

Акушерка КОДЬЕВА
принимаетъ на квартиру секретныхъ беременныхъ и роженицъ. Кацарская ул., домъ Ханджи, № 28. 22362 10—3

Акушерка-фельдшерица
А. А. Фурманъ принимаетъ на квартиру секретно-беременныхъ и роженицъ. Екатеринославская, 29. 19494 30—26

Акушерка МАРКОВА
принимаетъ на квартиру секретныхъ беременныхъ и роженицъ. Уголъ Екатеринославской и Ярославской, парадн. ходъ съ Ярославской, д. Гутьяръ, № 19, кв. 4.
22040 100—9

Акушерка ГУСЕВА
принимаетъ на квартиру секретно-беременныхъ и роженицъ. Уголъ Театральнаго пер. и Дѣвичьей ул., № 2. 19300 15—15

АКУШЕРКА
ГОРЛИНА
имѣетъ помѣщеніе для секретно-беременныхъ и роженицъ. Екатеринославская ул., № 40, парадн. ходъ съ Дмитріевск., № 16, противъ сада „Буффъ". 19253 15—15

Акушерка С. Л. Чимеровская
принимаетъ на квартиру секретно-беременныхъ и роженицъ. Конторская ул., № 17.
19209 30—28

Повивальная бабка **Улановеръ**
принимаетъ на квартиру секретно-беременныхъ и роженицъ. Сумская ул., домъ Школяренко, № 14, прот. „Юж. Кр", кв. 9 во дворѣ. 21261 8—8

Повивальная БАБКА **А. С. Александрова**
предлагаетъ услуги больнымъ. Усовская ул., № 24. 21435 2—2

УБѢЖИЩЕ
для секретно-беремен. и роженицъ акушерки Дмитріевой. Екатериносл. ул., д. № 33, ходъ съ Дмитріевской ул. 20640 30-18

УБѢЖИЩЕ
Asil für Damen in discreten Fällen finden Rat und freundliche Aufnahme bei der Hebamme Anna Kessenich. Рымарская ул., № 3, кв. № 8.
22062 15—6

РОДИЛЬНЫЙ ПРІЮТЪ
акушерки
ДАГАЕВОЙ
для секретно-беременныхъ и роженицъ. Екатеринославская ул., д. № 8, во дворѣ.
20737 30—9

Сестра милосердія ищетъ практику, уходъ за больными, могу дежурить въ лечебницахъ и больницахъ. М.-Гончаровка, д. Скрижинской, № 27.
22598 3—1

Студ.-техн. 5 курса (б. реалистъ) ищетъ уроковъ. Готовитъ къ конкурсн. экзаменамъ въ высш. уч. завед. Сумская ул., д. № 46, флигель, А. И. Корветто для Никольскаго. 3—3

Къ конкурснымъ экзаменамъ въ х. т. и. успѣшно готовитъ ежегодно студ.-техн., **Эд. Браунъ.** (Число поступ. въ 1905 г. 86%). Запись въ 1-ую группу по Мордвиновскому пер., д. № 20, кв. Дрючина. 3—1

Къ конкурснымъ экзаменамъ готовилъ успѣшно 4 года, готовлю къ предстоящему. Конная ул., № 18, студ.-техн. Д. Пузаковъ.
22570 1—1

Къ конкурсу готовлю, пятилѣтняя практика, и репетирую безъ древнихъ языковъ, студ.-техн. старш. курса. Благовѣщенская ул., контроль Х.-Н. ж. д., Карповъ. 3—1

КЪ КОНКУРСУ
готовитъ студ.-техн. ст. к., можно группами, им. множ. конк. задачъ Х. Т. И. Вид. до 12 ч. дня или письм.: Максимиліановская ул., № 14, квар. Аносовой.
21891 6—3

К конкурсу въ харьк. техн. инст., на аттес. зр., во всѣ кл. сред.-уч. зав., въ юнкер. уч., на вольноопр., на чинъ усп. готов. студ.-техн. (реал.), съ 10-ти лѣтн. прак.; можетъ руч. за усп. Спеціал.: мат., физ., теорія нѣм. и фр. яз. Кокошкинская, № 9, кв. 2

Бухгалтеръ-корреспондентъ, съ продолжит. практикой въ Германіи и Россіи, ищетъ мѣсто, согл. на выѣздъ. Харьковъ, Конторская ул., № 42, кв. Крахмальникова, для бухгалтера. 226119 5—1

ТРЕБУЕТСЯ опытный бухгалтеръ, корреспондентъ нѣмец., русскаго языка. Пассажъ, почт. отд. предъявл. квит. „Южн. Кр." № 21187. 21187 5—5

Помощ. бухгалтера, конторщика ищетъ мѣсто, одинок., согласенъ въ отъѣздъ. Адр.: вокзалъ, до востр. пред. кв. „Южн. Кр.", № 21918. 21918 2—2

25 руб. предлагаетъ интеллигентный пріѣзжій человѣкъ тому, кто предоставитъ мѣсто конторщика или продавца въ какой либо фирмѣ или управленіи жел. дороги на 40—45 р. въ мѣсяцъ. Зміевская, № 15; Клингеру. 21631 2—2

Ищу к. л. занятій здѣсь или въ отъѣздъ, прослуживъ 20 л. въ различн. учрежд., честн. и трезв. повед., облад. хорошимъ почерк. и слог., им. местн. отзыв. Адресъ: Старо-Московская, 21, кв. 7. 22636 2—1

Запасный писарь, Дальняго Востока, вернувшійся съ изучивш. основательно двойную итальянскую бухгалтерію, желаетъ имѣть мѣсто банный переулокъ, д. № 6, М. Юрковъ, для Ж—ва. 225802—1

Крайне нуждаюсь, убѣдительно прошу мѣсто писца въ какомъ нибудь учрежд. или какихъ либо занят. Москалевка, Екатерининская ул., № 31. 22402 5—2

Ищу письменныхъ пока временныхъ, занятій за столъ и квартиру. Москалевская ул., д. № 27, кв. Тонкаго. О. 3—3

Ищу мѣсто сопровождать въ Крымъ. Холодная гора, Одоевскій пер., № 7, спросить хозяйку дома. О. 3-3

Интеллигентная пріѣзжая особа желаетъ имѣть мѣсто по хозяйству къ одинокимъ, только въ отъѣздъ. Глав. почт. до вост. пред. квит. Южн. Кр." за № 22518. 22518 3—2

Пріѣзжая особа, безъ всякихъ средствъ, ищетъ мѣсто по хозяйству, муж. и шить. Кацарская, № 46, спросить С. Гавинскую. 22577 2—1

Ищу мѣсто по хозяйству, съ шитьемъ, могу и отъѣздъ. Москалевка, Моичная ули-, № 31, кв. 1. 22617 1—1

Требуется помощница, съ залогомъ и рекомендаціей, въ казен. . № 53. Петинская ул., д. № 97. 23022 1—1

Требуется продавщица въ кондитерскую Грунльдъ. Сумская улица, № 11. 21970 2-2

На пивную нужна приличная дѣвушка. Кацарская ул., № 20, спр. кв. Розенбергъ. 22639 1-1

Желаю поступить къ больному или больной сидѣлкой. лодная гора, Валковская улица, № 5, ос. Сухарева. 22602 1—1

Вяжу петли для бѣлья, наволокъ и платьевъ по 1/4 коп. за ку. Почтовый переулокъ, № 13, т. Поповой. 22322 5—3

Модистка изъ благород. семьи, прекрасно шьетъ по журналу, им. свою ину, жел. получить мѣсто въ домѣ, . въ отъѣздъ. Адр.: главн. почтамтъ, востреб. модисткѣ В. 22581 1—1

Ищу мѣсто швеи, по журналу, могу и на дачу. Садо- ул., № 15, кв. Кудриной. 22621 1-1

ШВЕЯ нужна. Москалевская, № 24, кв. 1. 22566 1-1

Кухни опытныя мастерицы въ мастерскую Яворской, на хорошее жанье. Екатеринославская, № 27. 23003 3—1

Требуется грамотная, съ залогомъ не менѣе 50 р., мщица и мастерица пригладчица. Ниевская ул., прачешная. 22583 1—1

Прачка ищетъ поденной работы, ъ и на дачу. Пески, Песчанская ул., 7, спр. Ковшарева. 22497 1—1

Дѣвушку или КУХАРКИ ищу мѣсто. Почтовый пеокъ, № 3. 23018 2—1

Кухарку одну или горничной мѣсто. Конторская, 61, спр. во дворѣ. 23008 1—1

Желаю поступить за одну, замужняя, могу на Петинскій пер., д. Дьякова, № 6, ить Максимова. 22592 1—1

Ищу мѣсто за одну въ небольшое семейство, молодая дѣа, умѣю готовить, могу горничной. инская ул., д. № 30, кв. Столица. 22582 1—1

Ищу мѣсто за одну въ маленькое семей Воскресенская ул., № 32, во дворѣ ить Мотю. 23084 1—1

Ищу мѣсто за одну. рская ул., № 53, во дворѣ спроСашу. 22633 1—1

Кухарка прислуга одинокая, за одну, со стиркой бѣлья, ну. Маріинская улица, № 19, Крыъ. 22648 1—1

Требуется прислуга за одну. І ончарская, д. № 21. 22597 1—1

Требуется дѣвушка въ молочную, подавать молоко. Сумская, молочная ферма. 23014 1—1

Петербургскую столовую на Екатеринославской ул., № 27, требуется ная дѣвушка служить, грамотная. 22624 1—1

Кухарка дѣвочка, 15—16 л., умѣющая, въ комнаты. Клочковская ул., наверху, съ 10 час. 23029 1—1

Нужна дѣвочка ямъ. Галушкинская, № 12, съ Гре-. О. 15—14

Кухарка горничная, немолод., дѣвушка или вдова, съ небольш. стиркой. рская, № 46. 23017 2—1

Кухарка горничная, которая могла-бы смо- дѣтьми. Адр.: Старо-Московская 99, нижн. эт, 22641 1—1

ГОРНИЧНАЯ нужна. во вторникъ, на Сумскую, № 10, -й эт., отъ 10 ч. утра. 22000 1-1

Требуется одинокая дѣвушка горничной, на Мироносицкую № 17, д. Козловыхъ, кв. Циммерснить парадный ходъ. 22565 1-1

Ищу мѣсто ГОРНИЧНОЙ, могу ѣхать на дачу, е дѣло. Конторская ул., № 46, во дворѣ. 22601 1—1

Кухарка дѣвушка, среднихъ лѣтъ, ищетъ рничной. Гордѣенковская улица, просить Елену. 22615 1—1

Пріѣзжая дѣвица ищетъ мѣсто горничной или няней, скромнаго поведенія. Бассейная ул., № 3, спр. Фросю. 22622 1—1

Дѣвушка грамотная ищетъ мѣсто горничной или няней. Сумская улица, № 43, спросить у швейцара. 22627 1—1

Нужна нѣмка, пожилая, для ухода за дѣтьми. Кучеръ и дворникъ нужны. Москов., № 8, Шлаговскому. 23013 1—1

Нужна няня попроще, опытная, къ новорожденному, со стиркой. Сумская, № 51, кв. 5. 22647 1-1

Нужна няня къ 2 л. ребенку, жалов. 6 р. Мордвиновскій пер., № 17. 22500 1—1

НУЖНА НЯНЯ, умѣющая обращаться съ грудн. ребенкомъ. Рымарская улица, № 25, кв. В. Э. СИССОНЪ. 23010 2—1

Одинокая, осмотрѣна докторомъ, всѣмъ здорова, ищетъ мѣсто мамки, согласна здѣсь и въ отъѣздъ. Конная ул., Константиновскій пер., № 4, спр. Усенкову.

Ищу мѣсто мамки, осмотрѣна докторомъ, согласна въ отъѣздъ, одинокая, деревенская. Зміевской пер., № 31, спр. Казанцеву. 23043 1—1

Мамка ищетъ мѣсто. Банный пер., № 8, д. Сухова, спросить въ прачечной. 22637 1—1

Мамка ищетъ мѣсто, осмотрѣна докторомъ. Рымарская улица, № 3, квар. № 8. 21767 5—5

Ищу мѣсто кухарки, им. рекоменд. Бассейная ул., д. Гредескула, № 6, спр. Аришу. 23028 1—1

Ищу мѣсто кухарки или за одну въ небольшое семейство, им. рекоменд. Гордѣенковская ул., № 16, спр. Ольгу. 22616 1—1

Нужна кухарка, умѣющая хорошо готовить, со стиркой бѣлья, въ небольшую семью. Паровозный заводъ, кв. помощника директора. 22643 2-1

Нужна кухарка, умѣющая хорошо готовить, одинокая. Мироносицкая ул., № 66, звонить съ парадн. 22519 2-2

Нужна кухарка, умѣющая отлично готовить. Петинская, 52. 22590 1—1

Нужна хорошая кухарка, одинокая, трезвая, безъ рекомендаціи не являться. Екатеринославская ул., № 8, д. Додукалова, спрос. дворника. 21957 2-2

Нужна повариха, хорошо знающая свое дѣло, одинокая. Почтовый пер., д. № 4-й, прих. отъ 1 ч. до 3-хъ. 22605 1—1

Поваръ ищетъ мѣсто на домъ, пріѣзжій, имѣетъ рекомендацію и аттестатъ, трезв. и некурящій; согл. въ отъѣздъ. Москалевская улица, № 19, спрос. у дворника. 23016 1—1

Мужъ и жена ищутъ мѣсто: мужъ дворника, жена кухарки, зн. свое дѣло, имѣетъ рекоменд. Грековская, № 13, спр. Настасью. 23039 1—1

Лакея желаю получить мѣсто, совершенно трезвый, им. аттестаты. Сумская улица, д. № 10, спросить швейцара. 23032 1—1

Лакей ищетъ мѣсто, имѣетъ аттестаты. Рыбная ул., № 7, спросить швейцара Якова. 22498 1—1

Человѣкъ, среднихъ лѣтъ, опытный по хозяйству; желаетъ имѣть мѣсто дворника или сторожа, им. аттестатъ. Конторская, № 76, спр. Андрея. 22584 1—1

На курортъ сопровождаю, молодой, трезвый и не курящій, могу быть за лакея и ключника. По Молочной ул., Заиковскій пер., № 11, кв. 1-я. 23038 1-1

Желаю получить мѣсто дворника или рабочаго, имѣю личную рекомендацію, грамотный и трезв. Театральный пер., № 1, спр. дворника. 23037 1-1

ЖЕЛАЮ получить мѣсто дворника, могу ухаживать за лошадью и жена—кухарка, ум. хорошо готовить. Конная улица, д. Храмцова, № 31. 22589 1—1

Ищу мѣсто дворника, трезвый, хорошо грамотный, знаю хорошо садоводство и огородничест., знаю окулировку розъ и п. дерев., имѣю солидное свидѣтельст. Благовѣщенск. ул., № 28, спр. у дворн. 22646 1—1

Кучеръ ищетъ мѣсто, знаетъ свое дѣло, имѣетъ рекомендацію. Московская ул., д. № 8, спр. Степанова. 23042 1—1

Пріѣзжій мальчикъ, грамотный, желаетъ получить мѣсто, въ контору или же въ магазинъ, узнать: Екатеринославская ул., д. № 6, Воловника спр. дворника. 22638 1—1

Нуженъ расторопный человѣкъ, знающій немн. по электр. звон., жал. 7 р. Единовѣрческ., 46. 23040 1-1

Альфрейщикъ ищетъ работъ: альфрейной, малярной, оклейки комнатъ, какъ водяными такъ и масляными красками, согласъ. въ отъѣздъ. Дѣвичья ул., 12, альфрейщикъ Ф. П. Аксеновъ. 22271 3—3

Садовникъ опытный ищетъ мѣсто или проситъ временныхъ работъ, окулировку розъ, грушъ и яблокъ и прочія работы, им. аттест. и лич. рек. Банный пер., № 7. 22544 2—2

Требуется рабочій кочегаръ, спеціально для соляно-глазурованныхъ трубъ. Просимъ адресовать: Благодатное П. О., Екатер. губ., въ контору Анонимнаго О-ва огнеупорныхъ и керамическихъ продуктовъ. 21315 7—7

ТРЕБУЕТСЯ ОПЫТНЫЙ СЛЕСАРЬ и понимающій спеціально токарное дѣло, недорогой; являться лично съ солидными рекомендаціями, можно и письменно: А. Г. Солодовникову, Лебединъ, Хар. г. 21973 3—3

Машинистъ ищетъ должность, знающій газомоторы, двигатели и паровыя и электрическое освѣщеніе. Вознесенскій пер., № 6, кв. Иванова. 22642 1—1

Ищу машиниста къ паровой молотилкѣ, необходимъ небольшой ремонтъ. Условія: Сумская ул., д. № 28. Мальцовъ. 22363 3—3

ТРЕБУЕТСЯ опытный мастеръ--начальникъ, для отдѣла соляно-глазурованныхъ трубъ, черепицы и керамическихъ плитокъ. Адресовать: Благодатное. П. О., Екатер. губ., въ контору А-го О-ва, огнеупорныхъ и керамическихъ и издѣлій. 22281 5—4

Нуженъ помощ. въ каз. вин. лав., прост., грамот., грезв., съ рек. и неб. зал., или помощница. Заиковская ул., № 23. 22523 2-2

Въ Люботинѣ случайно передается за 1/2 цѣны дача Волошинской, можно помѣсячно. 22585 2—1

Удобныя квартиры о 2-хъ, 3-хъ и 4-хъ комнатахъ, съ водянымъ отопленіемъ, отдаются въ домѣ № 26, по Старо-Московской улицѣ. 22574 5—1

Квартиры отдаются, 4 и 3 ком., со всѣми службами. Сумская ул., № 104, д. Мандрыкиныхъ. 22576 2-1

Квартиры, 4 и 5 комнатъ, отдаются. Пушкинская ул., 17, д. Якубовичъ. 22606 2—1

КВАРТИРА отдается, 8 комн., 2 этажъ, со всѣми удобствами и садъ. Мироносицкая ул., № 8, спр. дворника. 22178 5—5

КВАРТИРА, 7 комнатъ, 3 прихожихъ, конюшня съ каретнымъ сараемъ, отдается въ наемъ съ 1 сентября. Николаевская ул., № 6. 22548 4—2

КВАРТИРА, 6 комн., 2 передн., терраса, всѣ службы. Примѣровская, № 18. 22568 2—1

Квартира, 6 комн., удоб., службы, нагорная часть. Садово-Куликовская, № 23. Срос. Чернышевская, № 57, 21931 5—4

Квартира отдается, 6 комн., 2 пер., корид., верхн. этажъ, всѣ удобства и службы. Скрыпницкая, № 8. 21976 3—2

Квартира, 4 ком. съ кухней, перед., отд. Молочная улица, № 24. 23019 2—1

Кварт. 3 небольш. комн., кухня, 2 галереи, сухія, высок., 16 руб. Единовѣрч. 46. 23040 1—1

Барская квартира отдается, годная для клуба или учебнаго заведенія: 8 ком., ванна, клоз., конюш., каретный сарай и всѣ службы. Плетневскій пер., д. Яснаго, № 9, спр. дворника. 22440 5—2

Меблированная квартира сдается на годъ, 3 комн., кухня. Пушкинская, № 6, во дворѣ. 22235 7—4

Въ центрѣ города отдаются квартиры: 3 по 5 ком. цѣна 480, 780 и 960 р.; 1 въ 4 ком., ц. 660 р., со всѣми служб. Рымарская, № 3. 22515 3—2

Отдаются квартиры, 6, 5 и 4 комнаты, съ водянымъ отопленіемъ, ваннами и всѣми удобствами. Кузнечная ул., № 20. 20740 10—9

Отдаются квартиры: въ 6, 3 и 2 комн., съ кухнями, водой и службами. Мѣщанская, № 16. 22495 1—1

Отдаются квартиры: 8 к., 4 к. и 3 к., со службами и водой, во дворѣ, есть садикъ, мимо дома проходитъ трамвай. Нетеченская ул., № 13. 22399 3—2

Отдаются кварт. 6 и 4 комн., верх. эт., сух. и теп. Клочковская ул., № 26. 22499 2—1

Отдаются 2 квартиры въ верхнемъ этажѣ, 5 и 9 комн., со всѣми службами. Куликовская, № 19, 22447 2—2

Отдаются 2 роскошныя барскія квартиры по 5 комнатъ, со службами. Дмитріевская ул., № 19, спр. въ конторѣ лѣсного склада П. А. Гаврилова. 22454 4—2

Отдается барская квартира, 7 комн., съ отопленіемъ, со всѣми удобствами, въ верхн. этажѣ; тамъ-же внизу квартира въ 5 комн. Епархіальная улица, № 8, спрос. дворника. 22027 5—5

Отдается квартира, 6 комнатъ, ванна и всѣ удобства. Конторская ул., д. № 23. 22483 2—2

Отдается квартира, домъ особнякъ (онъ-же продается), 8 комнатъ, всѣ службы, удобства, водопроводъ, ванная. Уголъ Бассейной и Чернышевской ул., № 14-69. 21988 3—3

Отдается квартира, 5 комнатъ, особнякъ, теплая, сухая. Кузнечная ул., д. № 14а (съ Троицкаго пер.), спр. дворника. 23015 1-1

Отдается квартира, 5 комнатъ, 2 переднихъ, со службами, въ верхнемъ этажѣ. Дѣвичья ул., № 10, домъ Иванова. 22579 2—1

Отдается домъ съ лавкой. Журавлевская ул., № 111. 21966 3--3

Со всѣми удобствами ищу квартиру о 4—5 комнатахъ, въ нагорной части города, или близъ судебныхъ установленій. Предлож. адресов. письм.: Рыбная, 10, правленіе рафинаднаго завода, Ивану Прилуцкому. 22501 2-2

Нужна квартира для мал. семьи въ 3 комн. съ ванной, клоз. и кухн. при кварт.; жел. съ отоп. Предлож.: Чеботарская, 45—4. О. М. Линевичъ. 22635 1—1

Въ центрѣ города отдаются три комн. пер., кухн., пар. х. Благовѣщенская ул., д. Кокина, № 5, о цѣнѣ уз. во дворѣ. 23420 2—2

Отдаются хорошо меблир. комнаты, есть піанино. Подгорная ул., № 6, квар. Введенской. 21845 3—2

3 комнаты со служб. Рымарская, № 20. 21650 2-2

2 комнаты, очень хорошія, окна въ ходъ, всѣ удобства, отдаются въ мал. интел. семьѣ; можно имѣть домашній столъ. Сумская, № 50, парад. ходъ и налѣво въ бель-этажѣ. 22502 3—1

Отдаются двѣ хорошія комнаты въ мезонинѣ для одинокихъ, съ отопленіемъ и мебелью или безъ мебели (по желанію), съ отдѣльнымъ ходомъ, съ удобствами, съ 10-го іюля. Садово-Куликовская ул., 11, Кузнецовой. 22461 4-2

Отдаются двѣ комнаты съ кухней, служб., на Екатерининской ул., за Воскресенской церкв., № 8, спрос. наверху. 22485 2—2

Отдаются дешево двѣ комнаты, передняя и кухня. Воскресенская площ., № 11, домъ В. Ф. Федорова. 22572 3—1

Отдается большая, хорошо обставленная со всѣми удоб. комната особнякъ, парад. ходъ. Петровскій пер., № 12, кв. Вальтера. 21949 3—2

Отдается одна большая, свѣтлая комната съ отдѣльнымъ ходомъ, для одинокихъ. Гостинная ул., № 4-й, спрос. на верху. О. 3—2

Отдается комната съ пар. ходомъ, съ пользов. гостинной, годная для врача. Уголъ Екатер. и Дмитр., № 18. 23001 1—1

Передается помѣщеніе подъ магазинъ. Николаевская площадь, № 18, спросить завѣдующаго магазиномъ. 22575 5—1

МАГАЗИНЪ съ подваломъ отдается. Петровск. пер., № 12. 22493 3-1

1-го іюля утерянъ золотой браслетъ, прошу доставить на Чеботарскую ул. № 31, Остапову, нашедшему вознаграждение. 23004 1—1

Утерянъ зонтикъ по пути къ Нов. Бав., нашедш. прос. возвр. за вознагр. Пантелеймоновскій пер., № 14. 22569 1—1

Прошу покорнѣйше господина, перемѣнившаго 1 іюля зонтикъ, въ магазинѣ Рынкель (Екатеринославская улица), обмѣняться тамъ-же. 22571 1—1

Уличные фонари пропали въ разн. время, въ іюнѣ мѣсяцѣ: 67 лампъ съ горѣлками, 166 ш. стек. лампов., 289 боков. стек.; лампы штемп., Х. Г. У. Нашедш. прос. доставить Заалову по адресу: Петровскій пер., д. № 15. 23005 1—1

ДЕНЬГИ по закладнымъ разными суммами. Конторская ул., № 7, Барскаго. 23007 1—1

ДЕНЬГИ отд. 2, 2½, 5, 15, 45 т. р. подъ закладн. домовъ у П. А. Забеллевича. Екатеринослав. ул., № 9. 22609 1—1

1, 2, 3 и 5 тыс. руб. отдаются изъ 8% подъ первыя закладныя домовъ. Конторская, № 16, Брейтигамъ. 22452 2—2

1500 р. отд. подъ 1-ю зак. Пантелеймоновскій пер., № 14, въ углу, у хозяйки. 22581 1—1

7 т. р. спѣшу отдать по закладн. дома изъ 8%. Обр.: Юрьевскій пер., № 1, спрос. хозяйку. 22618 2—1

15000 руб. нужны подъ первую закладную въ центрѣ города, безъ ком. Адресов.: Пассажъ, пр. кв. „Южн. Кр." № 22496. 22496 1—1

Требуется 8, 10 и 12 тысячъ подъ 2-я закладныя земель, не подлежащихъ отчужденію. Желающихъ помѣстить свои капиталы просятъ сообщить свои адреса. Почтовое отд. Харьковъ, вокзалъ, К.-Х.-С. ж., д. до востребованія М. А. Сердюкову. 22645 1—1

Убѣдительно прошу занять 500, 300 или 200 руб. за умѣренный процентъ. По Грековской, Ващенковскій пер., д. № 11, А. Т. П. 22595 1—1

Продается два дома: 1) по Мироносицкой ул., № 57, 2) по Дворянской ул., № 5; объ усл. узн.: Мироносицкая, 57. 22285 6—3

Доходный домъ въ центрѣ города, въ нагорной части продается за 105,000 р. Валовой доходъ 11,000 р. Залож. въ Земельномъ банкѣ и частныхъ рукахъ. Наличными требуется отъ 35,000 р. Подробности: Сумская, № 7, ходъ съ пер. около драм. театра, отъ 10 до 3 ч. д., спр. Соломаха. 22612 3—1

ДЕШЕВО ДОМЪ БЛИЗЪ ОСНОВЯНСКОЙ платформы продает. на выгодныхъ условіяхъ, спрос.: Конторская ул., № 7, Барскаго. 23001 2-1

Домъ ОСОБНЯКЪ дешево продается, земли 718¾ кв. с., электрич. трамвай. Петинская, 52. 19591 1—1

Продается домъ о десяти комнатахъ, по случаю выѣзда, продается граммофонъ и нужна прислуга одинокая, пожилая, съ рекомендаціей, Бѣлгородская, 47. 22578 1—1

Вблизи центра продается небольшой домъ 1½ эт., благоустроенный. Гимназическая наб., №17. 22573 2—1

За 5500 р. прод. домъ, въ нагор. части, доход. чистаго 9%, и за 2 т. доход. 280 р. въ годъ, за Песками. Узнать: Пантелеймоновскій пер., № 14, въ углу, у хозяйки. 22587 1—1

Спѣшно продается домъ Лободовскихъ, въ Мордвиновскомъ пер., за 18000 рублей. 22504 10—2

По случаю выѣзда **продается домъ,** съ большимъ дворовымъ мѣстомъ, на очень льготныхъ условіяхъ; мимо ходитъ трамвай. Нетеченская ул., № 13; о цѣнѣ узнать въ городской управѣ у Александ-Григор. Иванова; отъ 9—2 ч. п. 22398 5-2

Сдается ГРАБАРСКАЯ РАБОТА, съемъ земли около 2,000 куб. с. Разъѣздъ Герсевановскій, К.-Х.-С. ж. д., каменоломни Я. В. Слодкевичъ. 22365 3-3

Передается или отдается въ аренду комис. дѣло, денегъ нужно до 400 руб. Узн.: въ конт. Сидоренко, Сергіевск. пл. 23035 1—1

Мельница доходн. случ. дешево прод., около Харьк., съ нефтян. двигател., дающая дох. 30 р. въ сутки. Спр. у П. А. Забеллевичъ. Екатеринослав. ул., № 9. 22610 2—1

Передается бакалейная лавка съ обстановкой и товаромъ. Воскресенская, 28. 22604 1—1

Передается бакалейная лавка съ товаромъ. Конторская ул., № 80. 22528 2—2

Передается бакалейная лавка, по случаю отъѣзда. Конторская ул., № 70. 23044 1—1

По случаю командировки перед. бакалейн. торг. на выгодн. услов., съ небольш. товар. и правами, очень бойкое мѣсто, дешев. аренд. помѣщен. Уголъ Гордѣенковской и Елизаветинской ул., № 14/21. Приход. съ 4 ч. дня. 22367 2—2

Распродается разное домашнее имущество за смертью хозяина и **передается лавка** съ товаромъ. Москалевка, 2. 23045 1-1

Нужна небольшая бакалейная лавка, на бойкомъ мѣстѣ, съ товаромъ, обстановкой и комнатой. Большая Москалевская улица, № 64, на верху. 22509 2—2

Локомобиль, 10 силъ, **молотилка** 4½ фута, 2100. Разъѣздъ № 15, К.-Х.-С ж. д., экономія Горпинченко, тамъ-же 500 **матокъ,** 900 волоховъ. 21934 5—3

Продается фаэтонъ парный. Сомовская ул., № 22. 22103 2—1

Продаются линейка и пролетка. Старо-Московская ул., № 29. 22628 1—1

Пролетка, патентованныя оси, два ската колесъ, **лошадь** верхов., ходитъ въ упряжи, хомутъ, продаются. Мало-Гончаровская, № 26. 21964 3-3

Продаются рез. дрожки и простой ходъ, бричка, линейка, бѣговыя дрожки, шарабанъ. Кузнечная, 34. 22373 2—2

Сѣнной пар. ПРЕССЪ, почти новый, дешево продается. Карловка, Нагорновская, экономія гг. Пискунскихъ, Ив. Троф. Сологубовскому. 22370 2—2

Недорого прод. почти новый тарантасъ на желѣзномъ ходу. Б.-Москалевская, № 59, тутъ-же продаются заводскія свиньи и поросята. 22614 1-1

Купить желаютъ повозку или возъ на желѣзномъ ходу. Цѣну сообщить: Б.-Москалевская, № 59. 22613 1-1

Стереоскопическіе НЕГАТИВЫ (Кавказ, за, Крыма и мѣстные), продаются въ д. № 9, Военная ул., кв. Дангофъ. 22346 2—2

Дешево продается разный строевой лѣсъ и кирпичъ старый, пріобрѣтен. отъ ж. д., бывш. дома Александрова и Птичкина, конецъ Чеботарской ул. 22266 3—3

Продаются разные боченки для огурцовъ, и разныя кадушки и еще продаются столы на точеныхъ ножкахъ. Дмитріевская, № 32. 23012 3—1

Продается по случаю большой красивый дубовый буфетъ. Максимиліановская, 20. 22623 3—1

Продаются: больш. гардеробъ, картины, лампа, часы и много друг. Больш. Панасовская, 21. 22385 2—2

Продается обстановка: 7 шкаф. подъ стеклами, 1 конторка, 1 касса и прилавки, на Большой Москалевской улицѣ, № 29-й. 22593 2—1

За выѣздомъ продается обстановка 3-хъ комнатъ и разная утварь. Конторская улица, № 80, верх. этажъ. 22563 2—2

Мебель разная, по случаю выѣзда, прод. **Скупщик. не приходить.** Кузнечная, № 13, спрос. дворника, отъ 2—7 вечера. 23024 3—1

Мебель продается дешево: буфетъ, столъ обѣд., стулья столовые и вѣнскіе, часы, лампа стоячая, кровати англійскія, умывальникъ, гардеробъ, комодъ, шкафикъ для бѣлья, кушетка, столъ письмен., шкапъ для книгъ, турецкій диванъ, гостинная и будуарная мебель, зеркало, качалка, столъ ломберн. и мн. др. Рыбная, № 32. 23030 1—1

За полцѣны продаются 64 книги энцикл. словаря Брокгаузъ и Эфронъ. Мироносицкая ул., д. № 7, кв. Рудневой. Отъ 4 до 8. 22470 2—2

СѢНО (случайно) дешево продается. Рождественская ул., № 11. Телеф. 1714. 22384 2—2

Нужно ежедневно 1 пудъ льда, съ доставкой на домъ. Обращаться: Николаевская площ., № 5, квар. Карасика. 22607 1—1

Даются домашніе обѣды, очень дешево. Нетеченская ул., № 55, спрос. внизу. 22649 1—1

Молоко хор. кач. доставл. ферма „Сокольники", Франковская улица, № 3, рядомъ съ казначействомъ. 22625 2—1

Распродаются дешево по случаю выѣзда семь коровъ (шесть дойныхъ, седьмая должна отелиться), 1 лошадь, сани новыя ваньковскія, развозка на желѣзномъ ходу, рессорная и всѣ принадлежности хорошей молочной фермы. Конная площ., д. Лѣсина, гдѣ гостин., справки по телеф. 787. 23028 1—1

2 коровы молочныя продаются, можно видѣть утромъ 5 ч., днемъ 12 ч. и въ 8 ч. в. Военная ул., № 10. 22333 3-3

Лошади продаются, 5 штукъ, ломовыя и бѣговыя. Петинская ул., д. № 107. 22567 1—1

Лошадь, съ аттестатомъ, 7 вер., продается. Чернышевская ул., № 44. 22640 1—1

ЩЕНКИ, чистокровные пойнтера, 5 мѣсячные, продаются. Пушкинская, 88, Толкачевъ, спросить Алексѣя. 22332 2—2

Продается чистокровный щенокъ-болонка. Усовская ул., д. Горланова, № 1, квар. № 9. 22511 2—1

МАНЕЖЪ верховыхъ лошадей, Лопанская набережная.

1) Уроки мужск. и дамск. верх. ѣзды.
2) Лошади для загородныхъ прогулокъ.
3) Пріемъ на коммиссію, выѣздку и пансіонъ.
4) Покупка и продажа лошадей. 22383 3—2

Ванны, Ватерклозеты, Водопроводы устраиваетъ мастерская техника Я. АФЕТЛИНСКАГО, *Харьковъ, Подольскій, 5.* 22596 1-1

Харьковское отдѣленіе Рыбная, № 15. М. 4-2

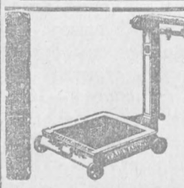

Всемірно образцовые **ВѢСЫ**

ФЕРБЭНКСЪ

ПОСТОЯННО НА СКЛАДѢ У **Людвига Яффе.**

ХАРЬКОВЪ, Екатеринославская ул., д. № 46, ряд. съ Дмитріевской церковью,

гдѣ и помѣщается складъ земледѣльческихъ машинъ.

Телефонъ № 1157. К. 10—3

ПРОДАЮТСЯ ПО СЛУЧАЮ:

ЛОКОМОБИЛЬ-КОМПАУНДЪ 80 силъ.
ЛОКОМОБИЛЬ 16 силъ выдвиж. котл.
ЛОКОМОБИЛЬ 10 силъ, 2-хъ цилиндр.
ПАРОВАЯ МАШИНА ГОРИЗ. 80 силъ.
ПАРОВОЙ КОТЕЛЪ 100 силъ.
ПАРОВАЯ МАШИНА ГОРИЗ. 30 силъ.
ПАРОВАЯ МАШИНА ГОРИЗ. 14 силъ.
ПАРОВАЯ МАШИНА ВЕРТ. 6 силъ съ КОТЛОМЪ.

Всѣ машины въ хорошемъ порядкѣ и продаются съ гарантіей.

Харьковъ, Дмитріевская ул., № 21. 22307 СКЛАДЪ ПЕНЦЛИНА. 6-3

КОНЦЕРТНЫЙ АККОРДЕОНЪ,

новѣйшій музыкальн. инструментъ, съ 20 голосами, 10 клапан. и 2 басами. Каждый въ нѣсколько часовъ выучится играть на ономъ пѣсни, польки, вальсы и народ. пьесы; голоса пріятные. Цѣна инструменту 2 руб. 75 коп. пересылка 40 коп. Въ Азіатскую Россію 75 к. Адрес.: Т-во „ЗАРЯ" Варшава, 4 Б М. 10—5

ТРЕБУЙТЕ ДУХИ и ЦВѢТОЧН. О-ДЕ-КОЛОНЪ **„ЦВѢТУЩАЯ СИРЕНЬ",** изобрѣтенный **Э. Бодло и К°.** Продажа вездѣ. М. 44—17

ТОЛЬКО взрослымъ высыл. 10 шт. интересн. пикант. юморист. открытыхъ писемъ за 1 р. Г. Шоръ, С.-Петербургъ, Дегтярная, 39. Торговц. скидка. Ищутъ агентовъ. М. 3—2

* 3 золотыя медали *
НѢТЪ ХОЛОДНЫХЪ И СЫРЫХЪ КВАРТИРЪ, если примѣнить къ изразцовой печи **Мультипликаторъ обогрѣванія,** патентъ Гассельзедеръ & Нѣмечекъ и Клобуковскій, **до 50% ЭКОНОМІИ ТОПЛИВА,** Д-ръ В. П. Клобуковскій, инж.-хим., Варшава, Іерусалимская ал., 71. Нужны представители изъ губерній. М. 10—4

ИКРА свѣжая 2 рубля фунтъ. Въ магазинѣ Н. А. Моисеенко, на Благовѣщенскомъ базарѣ. 22535 3—2

„Грѣхи Молодости" ПОУЧИТЕЛЬНОЕ СЛОВО КО ВСѢМЪ, РАЗСТРОИВШИМЪ СВОЮ НЕРВНУЮ СИСТЕМУ ОНАНИЗМОМЪ И РАСПУТСТВОМЪ. Соч. Д-ра ЛОРЕНЦЪ. Русское изданіе Д-ра Б—а. цѣна 1 руб. Эта полезная книга содержитъ множество совѣтовъ, какъ избавиться страдающимъ отъ вредныхъ послѣдствій вышеозначенныхъ пороковъ и возстановить разстроенныя силы и здоровье. Книга эта разрѣшена Москов. Цензурнымъ Комитетомъ. Складъ изданія только у ОТТО АСПЕРА ВЪ ЛЕЙПЦИГѢ (Саксонія). Иногородные за почтов. пересылку не платятъ. М. 36—32

ПРОДОЛЖАЕТСЯ ПОДПИСКА на ежедневную политическую, общественную и литературную газету

1/2 года 2 рубля. **„ГОЛОСЪ ПРАВДЫ".** Въ каждомъ № 8 стр. ОТДѢЛЬНЫЕ №№ 3 коп.

Направленіе газеты **націоналъ-либеральное.**

Твердо вѣря въ значеніе и силу принципа національности, видя въ немъ залогъ мощи Россіи и ея дальнѣйшей нормальной эволюціи, „Голосъ Правды" является въ то же время органомъ, отзывчивымъ на всѣ ясныя и обоснованныя либеральныя идеи и борющимся противъ теченій крайнихъ лѣвыхъ и правыхъ партій, одинаково вредныхъ для естественнаго развитія свободъ и началъ, возвѣщенныхъ Манифестомъ 17-го октября.

Подписная цѣна, на 1/2 года, съ 1-го іюля по 1-е янв.,—2 руб., съ перес.—2 р. 50 к.; 3 мѣс.—1 р. съ перес.—1 р. 50 к.; на мѣс.—50 коп.; съ перес.—75 коп.

Еженедѣльно—политическія каррикатуры. По воскресеніямъ иллюстрированныя приложенія.

Съ середины мая „Голосъ Правды" даетъ въ № восемь страницъ.

Пробные номера выдаются въ конторѣ безплатно.

Всѣмъ подписавшимся съ 1-го іюля до конца года „Голосъ Правды" будетъ высылаться съ 15-го іюня.

Подписка принимается въ главной конторѣ редакціи: СПБ., Измайловскій полкъ, 7 рота, д. № 25, а также въ книжныхъ магазинахъ „Новаго Времени", Вольфа и др. Редакторъ-издатель В Р Мусселіусъ. 3—1

РОЯЛИ и ПІАНИНО ИЗВѢСТ. ПРИДВОРН. ФАБРИКЪ, **бр. Дидерихсъ, Ирмлеръ