Телефонъ редакціи № 19.

ЮЖНЫЙ КРАЙ

Телефонъ конторы и типографіи № 152

ЕЖЕДНЕВНО 6 СТРАНИЦЪ. Харьковъ. Вторникъ, 30 Мая (12 Іюня) 1906 года. ГОДЪ ДВАДЦАТЬ ШЕСТОЙ № 8799.

Въ этомъ № 8 страницъ.

„Южный Край“.

ДВАДЦАТЬ ШЕСТОЙ ГОДЪ ИЗДАНІЯ. Выходитъ ежедневно.

ПОДПИСНАЯ ЦѢНА.

	На годъ Р. К.	11 м. Р. К.	10 м. Р. К.	9 м. Р. К.	8 м. Р. К.	7 м. Р. К.	6 м. Р. К.	5 м. Р. К.	4 м. Р. К.	3 м. Р. К.	2 м. Р. К.	1 м Р. К.
Съ доставкою	10 —	9 50	9 —	8 25	7 50	6 75	6 —	5 25	4 50	3 40	2 40	1 20
Съ пересылкою	11 —	10 50	10 —	9 20	8 50	7 80	7 —	6. —	5 —	4 —	3 —	1 50
За границу	18 —	16 20	15 —	13 70	12 30	11 —	9 60	8 30	6 90	5 20	3 60	1 80

Подписка считается съ 1 числа каждаго мѣсяца, при чемъ годъ считается съ 1 января по 1 января слѣдующаго года.

При перемѣнѣ городского адреса на иногородній приплачивается по 30 коп. въ мѣсяцъ; при перемѣнѣ иногороднаго на иногородній взимается 30 коп.

Для *учителей* и *учительницъ* городскихъ и сельскихъ школъ, *сельскихъ священниковъ* и для *воспитанниковъ* высшихъ учебныхъ заведеній подписная цѣна съ доставкой въ Харьковѣ на 1 мѣсяцъ 75 коп., а съ пересылкой въ другія мѣстности Харьковской губ. на 1 мѣсяцъ 1 руб. при условіи непосредственнаго обращенія въ контору газеты.

Разсрочка платежа при подпискѣ черезъ книжные магазины не допускается.

Отдѣльные номера „Южнаго Края“ продаются вездѣ по 5 коп.

Главная контора газеты—*на Сумской ул., въ домѣ А. А. Іоселовича, № 13, открыта въ будни съ 9 час. утра до 6 час. вечера, а въ праздники съ 10 до 1 часу дня.*

Для справокъ и пріема статей редакція открыта ежедневно отъ 1—2 часовъ, кромѣ праздниковъ.

Содержаніе № 8799.

Дѣйствія правительства.
Харьковъ. 30-го мая.
Государственная Дума.
Телеграммы.
Еще о министрахъ и о смертной казни.
Съ береговъ Босфора. Osmanlis'a.
Обозрѣніе газетъ и журналовъ.
Наброски. Трибуна.
Послѣднія извѣстія.
Бесѣда съ Д. И. Багалѣемъ.
Засѣданіе медицинскаго Общества.
Объ отсрочкѣ смертной казни.
Мѣстная хроника.
Склады земледѣльческихъ орудій.
Судебная хроника.
По Россіи: корреспонд. изъ Севастополя, с. Жихоря и друг.
Внѣшнія извѣстія.
Заграничная жизнь.
Фельетонъ. Юзефова.
Справочныя свѣдѣнія.
Объявленія.

Докторъ А. М. Бейленсонъ.
Сифилисъ, наружныя, мочеполов. бол. Пр. 9—12 у. 5—8 в. Конторская, № 9, прот. церк. Рождества. 19035 5—1

Докторъ Л. И. АНДРЕСЪ.
НЕРВНЫЯ БОЛ., АЛКОГОЛИЗМЪ.
Пріемъ отъ 4—6 веч.; по средамъ и субботамъ отъ 8½—9½ утра. Садовая ул., 10. 19032 1-1

Докторъ РАБИНОВИЧЪ.
Сифилисъ, кожн. и мочепол. Отъ 9—12 и 5—8 ч. Противъ Астраханской гостинницы, д. Альшванга, № 8. 18325 4—4

Д-ръ П. В. ЦЫПЕРОВИЧЪ.
Спеціально сифилисъ, венерич. бол., кожн и волосъ, половое безсиліе. Отъ 9-12 у. и 5-8 в. Пушкинская ул., № 17. Телеф. 1030 18366 5—4

ДОКТОРЪ МЕДИЦИНЫ
М. И. СВѢТУХИНЪ
на лѣтній сезонъ, до 1-го сентября, выѣхалъ въ Эссентуки (кавказскія минеральныя воды). 18382 5—3

Докторъ С. А. ИЛЬЕВИЧЪ.
Сифилисъ, мочеполовыя и нервныя б. (электр.). Пріемъ 9—12 д. и 5—8 в. Рымарская ул., № 2 18439 5—3

ПОЛИНА ПЕТРОВНА 18677 1—1
ПЕТЕРМАНЪ
скончалась въ 11 час. веч., 28 мая, о чемъ съ глубокимъ прискорбіемъ извѣщаютъ мужъ и родные покойной. Погребеніе на лютеранскомъ кладбищѣ 30 сего мая, въ 12 час. дня.

30 мая, въ девятый день кончины
Константина Константиновича ЯБЛОЧКОВА,
на городскомъ кладбищѣ будетъ отслужена панихида въ 10 час. утра. 19051 1—1

Въ Полтавскомъ Земствѣ

имѣется вакансія ординатора колоніи душевно-больныхъ.

Для занятія этого мѣста не обязательна психіатрическая подготовка, а лишь намѣреніе посвятить себя психіатрическому дѣлу.

Условія службы: жительство въ колоніи, находящейся въ 6-ти верстахъ отъ центра города, жалованье—1200 р. въ годъ при готовой квартирѣ, отопленіи и освѣщеніи. Поѣздки въ городъ организованы на земскихъ лошадяхъ.

Желающіе занять это мѣсто благоволятъ посылать заявленія, съ приложеннымъ къ нимъ curriculum vitae, на имя директора психіатрической больницы въ г. Полтавѣ. А. 209 3—1

Закрытый театръ, садъ „ТИВОЛИ“.

Во вторникъ, 30 мая, съ участіемъ Е. В. МИЛИКЕТТИ, Н. Г. СВѢТЛАНОВА, П. М. ШЕЛЕХОВА представ. будетъ въ 1-й разъ по возобновленіи М-мъ АНГО, **„Дочь Рынка“,** комич. опер. въ 3 д. муз., Лекона. Слѣдующ. спектакль въ среду, 31 мая, съ участіемъ Е. В. Миликетти и Н. Г. Свѣтланова, пред. буд. **„Продавецъ птицъ“** и **БѢДНЫЯ ОВЕЧКИ“**, съ уч. вновь приглашеннаго комика-буффъ С-Петербургскихъ и Московскихъ театровъ **П. Г. Донского.** 18716 1—1

ДИРЕКЦІЯ В. В. ЖАТКИНА. 19008 1—1
САДЪ И ТЕАТРЪ.
БУФФЪ.
ПОСЛѢДНІЯ ГАСТРОЛИ.
Крокодилъ великановъ и крокодила лилипута, красавицы Лениной, декаденткиГерда.
Съ 1-го іюня по 5-е іюня 25 новыхъ дебютовъ русск. и иностр. артистовъ.
Въ открытомъ театрѣ
БОРЬБА талантовъ,
ДЕБЮТЪ людей воздуха Гильгердсъ, участв. знаменитый **Сарматовъ**, Нюсина, Миранди, Пароли, Савелло съ ея труппой и друг. 25 №.
Режиссеръ А. А. Ольшевскій.
АНОНСЪ: 3-го іюня бенефисъ любимца публики **С. Ф. САРМАТОВА.**

ТИВОЛИ
Во вторникъ, 30мая 1906 г., БЕНЕФИСЪ комика-куплетиста, **В. КОПЫЛОВА.**
Новые куплеты. Комическій квартетъ.
Знаменитая труппа фуроръ!!! **ШЕНКЪ-МАРВЕЛЛИ.**
30 № УЧАСТВУЕТЪ ВЕСЬ ПЕРСОНАЛЪ 30 №

Кухня обратите вниманіе, Весь штатъ поваровъ новый!!! подъ наблюденіемъ извѣстнаго московскаго шефа **Дмитрія БОБРИНСКАГО.** 18718 4—1

САДЪ при гостинницѣ „ВЕРСАЛЬ“.
Въ САДУ ежедневно во время обѣда и вечеромъ играетъ мужской оркестръ, подъ управленіемъ г. КАРАПЕТА.
ВОСТОЧНЫЙ МЕНЮ
Обѣдъ въ 1 руб. Солянка осетровая. ● Щи зеленыя. ● Растегай. ● Лонжъ д. бефъ бордолезъ. ● Жар. цыплята по-польски. ● Салатъ. ● Бисквитъ жанадоръ.
Обѣдъ въ 2 руб. Супъ охотничій. ● Пирожки. ● Котлеты кіевскія. ● Лососина гріе, с-съ тартаръ. ● Жар. антрекотъ. ● Салатъ. ● Грибы а-ля кремъ. ● Мороженое національное.
18724 1—1 Съ почт. *К. А. Щеголевъ.*

ПРИМОРСКАЯ САНАТОРІЯ
для леченія нервныхъ и внутреннихъ болѣзней по системѣ
Д-РА ЛАМАНА
въ г. Евпаторіи (Крымъ) на берегу моря. Примѣняются всѣ физическіе методы леченія. Открыта круглый годъ. Брошюры по требованію высылаются безплатно.
М. Адресъ: г. Евпаторія, академику Н. Д. ЛОСЕВУ. 8—6

31 мая въ Харьковѣ выйдетъ новая газета
„РОДНАЯ ЗЕМЛЯ“
ПОДЪ РЕДАКЦІЕЙ И. Е. БУЛГАКОВА.
Подписка принимается. Московская улица, № 22. 19058 1—1

ТОВАРИЩЕСТВО
харьковскихъ кирпичныхъ заводовъ
настоящимъ имѣетъ честь объявить г.г. покупателямъ кирпича, что Т-во открыло временную контору для продажи кирпича въ лѣсномъ складѣ И. Н. Семенихина. (Славянская ул., близъ ст. К.-Х.-С. ж. д., телефонъ № 415), а не въ продолжительномъ времени контора Т-ва будетъ находиться въ городскомъ Фруктовомъ ряду, близъ Лопанскаго моста. 18420 3—3

ВСЛѢДСТВІЕ КОНЦА СЕЗОНА въ магазинѣ дамскихъ шляпъ
„Au Monde Elégant“,
Шляпный пер., близъ собора, противъ магазина Токарева,
назначается на 30 и 31 мая с/г.
РАСПРОДАЖА
новѣйшихъ фасоновъ послѣдней моды ЛѢТНИХЪ ШЛЯПЪ. 19025 1—1

ЛЕЧЕБНИЦА
для приходящихъ больныхъ и институтъ физическихъ методовъ леченія
д-ра М. П. РЯСНЯНСКАГО.
Пушкинская, № 16. Телефонъ № 1094. Пріемъ ежедневно по всѣмъ спеціальностямъ, консультаціи, электризація, свѣтолеченіе, массажъ, подкожныя впрыскиванія, промываніе желудка и мочевого пузыря, и т. п. Осмотръ кормилицъ, оспопрививаніе, леченіе алкоголизма внушеніемъ. Плата за совѣтъ 1 рубль, за курсовое леченіе плата по таксѣ.
Внутрен. бол. д-ръ А. Н. Гехтманъ отъ 11—1 д.
„ „ д-ръ К. В. Шебалинъ „ 2—3 д.
Нервн. и душевн. б. М. П. Рясянскій „ 5—7 в.
Хирургич. бол. д-ръ М. М. Трофимовъ „ 2—3 д.
Женск. б. и акуш. С. М. Звинятскій „ 2—3 д.
„ „ „ Н. Д. Алексенко „ 3—4 д.
„ „ „ Ю. Ф. Пясецкая „ 6—7 д.
Дѣтскія бол. д-ръ А. Ц. Мицкевичъ „ 11—12 д.
Глазн. болѣз. д-ръ Д. М. Натанзонъ „ 5—6 в.
Венер., кож. и моч. б. Е. А. Ротманъ „ 3—3 д.
19057 1—1

Женская и родильная лечебница женщина-врача
С. Д. КЛЕЙФЪ.
Николаевская площ., № 31, тел. № 913. Пріемъ стаціонарныхъ больныхъ во всякое время; пріемъ приходящихъ отъ 9—11½ и 5—6 ч. в., осмотръ кормилицъ, оспопрививаніе. 19056 8—1

Женская и родильная лечебница
д-ра Л. Г. Маргулиса.
Пріемъ стаціонарныхъ больныхъ во всякое время. Пріемъ приходящихъ отъ 9—10 т., отъ 5—7 в. Осмотръ кормилицъ и оспопрививаніе отъ 9—10. Екатеринославская ул., д. № 36. Телеф. № 1390. 17873 10—2

Докторъ А. П. РАППЕПОРТЪ.
Нервныя бол., алкоголизмъ,
леченіе внушеніемъ.
Пріемъ: 4-6 веч. По понед. и четверг. отъ 8½-9½ утра. Пушкинская ул., № 30. 19068 1-1

Женскія акушер. и нервн. бол.
Докторъ БОРОДКИНЪ. Сумская, № 2, ходъ съ Инструмент. переулка. Пріемъ 1-2 ч. и 4-6. 18002 6—5

ДОКТОРЪ МЕДИЦИНЫ
б. ПРОФЕССОРЪ Л. Л. БАРТЕНЕВЪ.
Сифилисъ, мочеполовыя и внутреннія болѣзни. Кацарская, домъ Кузяевой, № 22, 9—12 ут. и 5—7 веч. 18674 3—1

Г. СУМЫ.
Докторъ М. Л. БРОДСКІЙ.
Пріемъ по внутрен., нервн. и дѣтск. 9—12 ч., 5—7 в. Покровская ул., д. Сливинскаго, ряд. съ аптекой. 17503 10—4

Ж.-Врачъ С. А. Хотинская.
Акушерство, женскія и дѣтск. б., пріемъ больныхъ отъ 2—5 ч. веч. Благовѣщенская, 26, кв. 8. 18689 10—1

ДОКТОРЪ МЕДИЦИНЫ **В. М. Бергеръ.**
СПЕЦІАЛЬНО болѣзни пузыря, мочеполовыя, сифилисъ, венерическія и кожныя. Пріемъ 8—11 ут. и 5—8 в., женщинъ—2—3 ч. Старо-Московская, № 5 (прот. первой гимназіи). Тел. № 1435. 16708 15—14

Докторъ-акушеръ
К. М. Дворжанчикъ.
принимаетъ съ 1 іюня, утромъ отъ 11 до 1 ч. дня, кромѣ воскресеній. Мироносицкая пл., № 12. 18601 3—2

Докторъ медицины М. А. ТРАХТЕНБЕРГЪ
выѣхалъ по 20-е августа въ Славянскъ—Минеральн. воды. 18505 2—2

Докторъ Гефтеръ возвратился и возобновилъ пріемъ по сифилису, кожн. и венерич. болѣзн. Пріемъ отъ 9—10 ут. и 5—7½ веч. Екатеринослав., № 43, парадн. ходъ съ Жандармск. площ. 18231 6—3

Докторъ ШЛЯПОШНИКОВЪ.
Сифилисъ, кожн., мочеполов. и внутрен. Пр. 8—11½ ч. и 5—8½ ч.; женщинъ 3—4 ч. Николаевск. пл. (возлѣ бирж. сквера), № 7, д. Огурцова. 18654 2-2

Докторъ медицины **Я. М. Бернштейнъ-Коганъ**
возвратился и возобновилъ пріемъ больныхъ по внутреннимъ и дѣтскимъ отъ 9—11½ у. и отъ 4—6 веч. Осмотръ кормилицъ, оспопрививаніе. Московская, 23. Телефонъ № 110. 17122 10—4

Лечебница спеціально по болѣзнямъ
ЖЕЛУДКА, КИШЕКЪ
и обмѣна веществъ (сахарное мочеизнур., ожирѣніе, подагра и др.) д-ра ЗОРОХОВИЧА. Сумская, № 42. Телеф. 1746. Пріемъ приходящихъ больныхъ отъ 9—12 ч. утра и 5—8 веч. 18417 5—1

СВѢТОЛЕЧЕБНЫЙ каб. др. мед. СУДЕЙКИНА.
Кожн., нерв., ревм., мочеп., сифил., опухол. Дворянская наб., № 2. 18562 3—1

Продается барскій особнякъ.
Епархіальная, д. № 36, въ саду. 18743 1-1

ДѢЙСТВІЯ ПРАВИТЕЛЬСТВА.

ВЫСОЧАЙШИМЪ ПРИКАЗОМЪ

по вѣдомству министерства внутреннихъ дѣлъ, 19 мая, увольняется, согласно прошенію, земскій начальникъ 3-го участка, Старобѣльскаго уѣзда, статскій совѣтникъ **Волошкевичъ.**

По вѣдомству министерства юстиціи перемѣщается товарищъ прокурора острогожскаго окружнаго суда, титулярный совѣтникъ **Тимченко-Островерховъ**—товарищемъ прокурора харьковскаго окружнаго суда.

Телеграммы см. на 2-й страницѣ.

Харьковъ.

30-го мая 1906 г.

Поѣздка императора германскаго въ Вѣну, какъ бы о ней ни судить, имѣетъ немаловажное политическое значеніе и должна быть признана своего рода признакомъ времени въ дѣлахъ международныхъ.

Марокканская конференція показала наглядно искусственность и неустойчивость Тройственнаго союза, когда возникло недоразумѣніе Германіи и Франціи въ Сѣверо-Западной Африкѣ. Италія, на которую въ Берлинѣ надѣялись, какъ на каменную гору, нежданно-негаданно стала на сторону Франціи и тѣмъ оказала ей сильную поддержку. Правда, и въ итальянскомъ парламентѣ, и въ германскомъ рейхстагѣ были оффиціально опровергнуты слухи о распаденіи Тройственнаго союза, но, тѣмъ не менѣе, они не разсѣялись: никто не принялъ за чистую монету заявленій, неправдоподобіе которыхъ бросалось въ глаза.

Доказательствомъ, что слухи были вѣрны, является поѣздка императора Вильгельма въ Вѣну. Вѣнская печать объясняетъ эту поѣздку желаніемъ Германіи и Австро-Венгріи упрочить свое единеніе, которое лежало въ основѣ Тройственнаго союза и представляетъ безспорно важную политическую комбинацію, созданную покойнымъ княземъ Бисмаркомъ послѣ берлинскаго конгресса.

Австро-германскій союзъ,—союзъ средне-европейскихъ государствъ,—черезъ нѣсколько лѣтъ можетъ праздновать 30-лѣтній юбилей, что доказываетъ, лучше всякихъ доводовъ, его жизненность. Сколько испытаній онъ выдержалъ! Сколько событій онъ пережилъ на своемъ вѣку! И не распался. Значитъ, Австро-Венгрія дѣйствительно тяготѣетъ къ Германіи, и обратно.

Чѣмъ же объясняется это тяготѣніе?

Австро-германскій союзъ былъ придуманъ, какъ комбинація, направленная противъ Россіи, съ цѣлью упрочить вліяніе Австро-Венгріи на Балканскомъ полуостровѣ. Вѣнская печать и теперь усматриваетъ смыслъ австро-германской дружбы именно въ ослабленіи русскаго вліянія на Турецкомъ Востокѣ.

Это высказывается совершенно откровенно. Дается понять, что германскій императоръ имѣетъ въ виду расшатать соглашеніе, состоявшееся между Россіей и Австро-Венгріей относительно Македоніи и, вообще, Ближняго Востока.

Необходимость прочнаго единенія средне-европейскихъ державъ исповѣдуется каждымъ нѣмцемъ, какъ въ Германіи, такъ и въ Австро-Венгріи; но, вѣдь, въ Габсбургской монархіи есть и славяне; громадное большинство ихъ ничего не можетъ имѣть противъ Россіи. Зато австрійскіе пангерманисты готовы безъ малѣйшихъ колебаній не только навязать Австро-Венгріи подчиненіе германской политической системѣ въ дѣлахъ внѣшнихъ, но и втиснуть Габсбургскую монархію въ составъ Германской имперіи. Единомышленники Шенерера и Вольфа понимаютъ, что сдѣлать это не легко, такъ какъ австрійскіе славяне не захотятъ попасть изъ огня да въ полымя. Но о присоединеніи къ Германіи чисто *нѣмецкихъ* областей Австріи они думаютъ, настойчиво считая свои планы вполнѣ осуществимыми. Однако, императоръ Францъ-Іосифъ этимъ планамъ, конечно, не можетъ сочувствовать. Онъ не можетъ желать превращенія австрійскаго императора въ одного изъ германскихъ государей, именующихся союзниками германскаго императора и прусскаго короля, въ дѣйствительности же—его вассаловъ.

ГОСУДАРСТВЕННАЯ ДУМА

Засѣданіе 18 мая.

(Изъ стенографическаго отчета с.-петербургскаго телеграфнаго агентства для „Южнаго Края“).

Засѣданіе открывается въ 11 часовъ 45 минутъ. Засѣданіе посвящено вопросу о смертной казни.

Предсѣдатель читаетъ законопроектъ о смертной казни: 1) Смертная казнь отмѣняется. 2) Смертная казнь замѣняется слѣдующимъ по тяжести наказаніемъ. Далѣе читается объяснительная записка къ законопроекту.

Набоковъ. Я полагаю, что для Государственной Думы совершенно ясно, почему вносится этотъ законопроектъ сейчасъ, и почему обсужденіе его признается спѣшнымъ. Я имѣю честь предложить внести это предложеніе на разсмотрѣніе той коммиссіи о неприкосновенности личности, которая у насъ только что образована. Чѣмъ же мотивируется эта спѣшность? Вы знаете, что уже нѣсколько времени тому назадъ въ томъ адресѣ, съ которымъ Дума обратилась къ Государю Императору, было выражено, что Дума сочтетъ себя счастливой, когда выработаетъ законъ объ отмѣнѣ смертной казни; до выработки закона Дума выражаетъ надежду, что будутъ пріостановлены смертные приговоры, которые послѣдовали и послѣдуютъ. Надеждамъ Думы не суждено было осуществиться. Только что въ отвѣтъ на запросъ Думы относительно смертнаго приговора надъ 8 лицами въ Ригѣ, мы узнаемъ, что этотъ приговоръ приведенъ въ исполненіе. Такимъ путемъ, намъ не удастся поставить преграду для дальнѣйшаго выполненія приговоровъ такого рода. Мы можемъ поставить обыкновенныя препятствія только тогда, когда будетъ сказано и принято, что эта мѣра вычеркнута изъ каръ, которыя налагаются государствомъ. Чѣмъ скорѣе мы это сдѣлаемъ, тѣмъ вѣрнѣе и лучше отвратимъ возможность дальнѣйшаго использованія смертныхъ приговоровъ. Поэтому, я имѣю честь предложить Государственной Думѣ предварительно обсудить это предложеніе теперь и направить въ коммиссію 15 о неприкосновенности личности, для дальнѣйшаго дѣйствія (апплодисменты).

Новодворскій. Есть истины, которыя не требуютъ доказательствъ. Смертная казнь осуждена общимъ мнѣніемъ всего цивилизованнаго міра и осуждена чувствомъ совѣсти и сознаніемъ представителей русскаго народа въ этомъ собраніи. Если мы говоримъ по вопросу о направленіи законопроекта, который предложенъ Думой и который направленъ къ отмѣнѣ смертной казни, то, кажется, не подлежитъ сомнѣнію, что направлено дѣло должно быть такъ, чтобы слово скорѣе стало дѣломъ. Такое постановленіе необходимо ради успокоенія совѣсти, потому, что если гдѣ-либо и есть споръ относительно смертной казни, то такой споръ не заходитъ въ такомъ государствѣ, какъ Россія, гдѣ смертная казнь сохранена лишь для политическихъ преступниковъ, т. е. за борьбу противъ правительства, и гдѣ ея нѣтъ въ другихъ частяхъ угол. ул. Если это такъ, то поскорѣе слѣдуетъ устранить изъ русскаго законодательства явленіе, которое является закономъ для произвола. Да для произвола. Смертная казнь примѣняется въ самомъ упрощенномъ порядкѣ и это тогда, когда написано „не убій“. На скрижаляхъ завѣта сдѣлана эта надпись, и едва-ли, кто уважаетъ скрижали, можетъ сломать запись и убивать. Если ломается, если разрушается самый завѣтъ, велѣнія котораго преподаны человѣческому роду, то не удивительно, что каждый думаетъ: „не убій“—это только идеальное стремленіе, но въ жизни мы говоримъ и постановляемъ „убій“. Смертная казнь составляетъ нарушеніе самаго основного права. Смертная казнь вызываетъ омерзѣніе у всѣхъ, кто видитъ примѣненіе ея, кто назначаетъ смертную казнь, и прежде всего во всемъ обществѣ. Вы знаете, что когда первый департаментъ правительствующаго сената долженъ былъ выслушать заявленіе 200 повѣренныхъ города Варшавы, которые жаловались на совершающіяся беззаконія подъ видомъ закона, на то, что генералъ-губернаторъ велитъ разстрѣливать людей—тогда было сдѣлано распоряженіе—прилечь къ отвѣтственности тѣхъ, кто дѣлалъ заявленіе правительствующему сенату. Этотъ фактъ, который я привожу здѣсь въ видѣ примѣра, является естественнымъ послѣдствіемъ существованія смертной казни. Разъ ее примѣняютъ, считаютъ необходимостью. Почему не наказаніемъ? Я объ этомъ не буду распространяться, потому что Дума уже выслушала по этому поводу прочувствованныя слова Кузьмина-Караваева. Мы знаемъ, что это не наказаніе, а месть, но месть, необходимая правительству, и значитъ, этимъ должна быть предотвращаема возможность дѣйствовать тѣмъ, кого постигаетъ наказаніе. Въ виду того, что такое наказаніе примѣняется только къ политическимъ преступникамъ, то это является, по взгляду правительства, необходимой защитой противъ лицъ, которыя борются съ нимъ. Я думаю, что вслѣдствіе этого, правительство вынуждено будетъ прибѣгать къ массовымъ казнямъ, потому, что отдѣльныхъ казней не хватитъ, чтобы потушить зародившуюся свободу. Но такъ нельзя. Этому нельзя быть во имя человѣческаго чувства и нельзя быть во имя уваженія къ свободѣ, во имя уваженія къ праву, порядку, во имя чувства самой простой, самой естественной справедливости. Никакой мотивъ не можетъ быть приведенъ, который бы разрушилъ, отвергъ возраженія,—мало сказать возраженія, обвиненія противъ того насилія, которое совершается подъ названіемъ смертной казни. Если теперь необходимо еще говорить о смертной казни, то потому, что Государственная Дума, передавая законопроектъ въ коммиссію, имѣетъ въ виду, что необходимо покончить съ нимъ скорѣе и покончить въ смыслѣ безусловной отмѣны смертной казни.

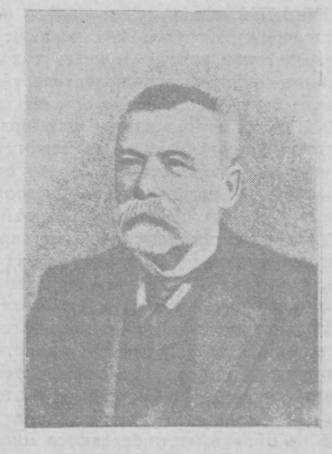

В. И. Кедринъ,
членъ Государственной Думы отъ С.-Петербурга.

Ледницкій. Государственная Дума опять лицомъ къ лицу столкнулась съ вопросомъ о смертной казни, съ вопросомъ не отвлеченнымъ, съ вопросомъ реальнымъ, живой жизненной дѣятельности. Еще недавно здѣсь при обсужденіи отвѣта на тронную рѣчь Государственная Дума единодушно осудила смертную казнь. Три дня прошло съ тѣхъ поръ, какъ мы, узнавъ объ утвержденіи приговора военнаго суда въ Ригѣ, сдѣлали объ этомъ запросъ. Въ отвѣтъ на запросъ этотъ Дума получила восемь труповъ. Государственная Дума не можетъ пройти молчаніемъ это событіе. Надлежитъ вновь остановиться на этомъ выдающемся фактѣ современной дѣятельности, событіи, имѣющемъ безспорно большое политическое значеніе. Государственная Дума привела свои соображенія въ подтвержденіе невозможности оставить смертную казнь въ системѣ уголовнаго наказанія. Государственная Дума обрекла на смерть самую смертную казнь, и, не взирая на это, страна опять получаетъ смертные приговоры и не только уже въ городѣ Ригѣ, а, какъ сегодня сообщаютъ газеты, и въ другихъ мѣстахъ. Государственная Дума не можетъ по этому поводу, въ виду явнаго упорства исполнительной власти, не сказать и собственнаго слова, не подвергнуть хотя бы краткому только анализу причины, вызывающія подобныя дѣйствія правительства. Пусть скажутъ, что смертная казнь осуждена уголовной наукой; пусть это правда, что противъ нея протестуетъ человѣческая совѣсть, даже народъ, но быть можетъ, въ настоящее время, смертная казнь въ настоящихъ условіяхъ необходима? Быть можетъ, ее необходимо сохранить во имя интересовъ государства, съ цѣлью умиротворенія страны? Только съ этой точки зрѣнія государственнаго порядка надо обсудить, насколько оправдывается эта мѣра. Защита смертной казни возможна лишь приведеніемъ единственнаго мотива—устраненіемъ. Можно думать, что смертная казнь прекращаетъ политическія убійства и что поэтому она представляется мѣрою вполнѣ цѣлесообразною. Но такъ ли это дѣйствительно? Не видимъ ли мы, что на всякую смертную казнь общество отвѣчаетъ осужденіемъ смертнаго приговора, осужденіемъ жестокимъ, безпощаднымъ, а революціонное движеніе платитъ политическими убійствами. Устраненіе въ настоящую минуту, когда люди давно перестали цѣнить жизнь, когда инстинктъ самосохраненія давно уступилъ мѣсто идеѣ... Нужно искать другія средства, другіе пути, ведущіе къ успокоенію и умиротворенію страны. Какіе же эти пути? Я думаю, что единственный путь — это опираться на нравственную поддержку, на уваженіе общества. До тѣхъ поръ, пока общественная мысль не солидарна съ дѣйствіями правительства, до тѣхъ поръ невозможно предотвратить революціонное движеніе никакими смертными казнями. Мы видимъ, что, несмотря на смертную казнь, убійства генералъ-губернаторовъ, губернаторовъ, министровъ и, вообще, правительственныхъ агентовъ, не прекращаются. Вчера казнены въ городѣ Ригѣ, а сегодня раненъ Алихановъ въ городѣ Тифлисѣ, значитъ, смертная казнь не устрашаетъ и не успокаиваетъ страну. Это до такой степени ясно, что я не сомнѣваюсь въ томъ, что и само правительство не можетъ не сознавать всей безразсудности, всей преступности производимыхъ имъ смертныхъ казней. Если это такъ, какъ объяснить это правительство? Мы превосходно знаемъ, что въ нашемъ уголовномъ кодексѣ смертная казнь отсутствуетъ, она вводится лишь на основаніи статьи 18 положенія объ усилен-

ной охранѣ. Убійства подраздѣляются на цѣлый рядъ преступленій, направленныхъ на чужую жизнь. Есть убійства въ запальчивости и раздраженіи, есть предумышленныя заранѣе и есть неосторожныя, есть просто нанесеніе ранъ и побоевъ, и тѣмъ не менѣе для каждаго изъ дѣяній эта кровавая статья предписываетъ принятіе одного наказанія—смертной казни. И подобный законъ, нѣтъ это не законъ, а подобіе закона, вводитъ подобное наказаніе въ русскую жизнь, когда за отцеубійство, за наиболѣе тяжелое преступленіе, смертная казнь не полагается. Несомнѣнно, что во всѣхъ статьяхъ, трактующихъ о смертной казни и примѣняемыхъ нынѣ, нужно видѣть не осуществленіе правосудія, а самозащиту правительственной власти и месть тѣхъ, кто забылъ обязанность правительства быть выше партій и спокойно оставаться на своемъ посту и превратилъ всю правительственную организацію въ военный станъ, ведущій ожесточенную борьбу съ своимъ собственнымъ народомъ. Съ этой точки зрѣнія нельзя не видѣть въ дѣйствіяхъ правительства не усиленіе государственнаго организма, а подтачиваніе его устоевъ, такъ какъ, дѣйствуя отъ имени государства и какъ будто въ его интересахъ правительство нагромождаетъ безконечное количество злобы и ненависти въ странѣ и укрѣпляетъ зарождающееся у каждаго сознаніе, что государство—это огненный Молохъ, въ разверстую пасть котораго въ цѣляхъ мести бросаются многія жизни людей, а съ ними и вѣра въ нравственную высоту идеи государства. Государственная власть въ извѣстныхъ случаяхъ можетъ примѣнять и чрезвычайно жестокія мѣры, но эти мѣры не могутъ быть нецѣлесообразны, такъ какъ онѣ подрываютъ авторитетъ не только правительства, но и самаго государственнаго организма, ведутъ къ анархіи, къ разложенію государственнаго цѣлаго, къ разрушенію его. Долгъ Государственной Думы указать этотъ опасный путь, на который правительство въ своемъ безуміи ведетъ Россію. Внося законопроектъ объ отмѣнѣ смертной казни, мы руководствуемся не только соображеніями нравственнаго порядка, но и государственными интересами, видя, какъ правительство старается расшатать самые устои государства. Государственная Дума, естественно, должна понять, что казнь въ городѣ Ригѣ, правильнѣе сказать—такое же политическое убійство, какъ и то, за которое казнены осужденные. Послѣ запроса Думы — это вызовъ Государственной Думѣ, это вызовъ всему народу. Не знаю, насколько съ точки зрѣнія Государственнаго долга правительство въ правѣ такъ поступать. Государственная Дума, представляя собою власть, должна указать правительству свою стойкость и въ то же самое время полное спокойствіе и сознаніе своей собственной государственной силы, не знающей ни мщенія, ни борьбы политическихъ партій и помнящей лишь объ одномъ—о необходимости охранять страну отъ полнаго распаденія и разложенія. Каково-бы правительство ни было, къ какому бы перевороту оно страну ни толкало, Государственная Дума осуществитъ заложенныя въ основу ея дѣятельности условія и приведетъ страну, опираясь на могучую волю народа, къ спокойствію и порядку. Правительство полагается на силу, но нужно помнить, что еще Талейранъ сказалъ, а Бисмаркъ повторилъ, что со штыками можно все что угодно завоевать, но управлять штыками невозможно, и на штыкахъ жить долго нельзя.

Локоть. Не въ первый и, надѣюсь, далеко не въпослѣдній разъ Государственная Дума оказывается въ такомъ положеніи, въ какомъ она оказалась теперь. Подчиняясь голосу страны, Государственная Дума совершенно ясно и рѣшительно заявила, что отнынѣ смертной казни въ Россіи не должно существовать; отнынѣ должны быть устранены тѣ ужасныя препятствія для нормальнаго теченія народной жизни, которыя представляютъ изъ себя военное и всякія чрезвычайныя положенія. Государственная Дума совершенно ясно сказала, что при существованіи безотвѣтственности передъ представителями министерствъ должны быть устранены тѣ указанныя препятствія нормальнаго движеніе народной жизни, которыя представляютъ изъ себя военное, чрезвычайное и всякое положеніе. Государственная Дума совершенно ясно сказала, что при существованіи безотвѣтственности передъ представительствомъ министерства никакая дѣйствительно плодотворная работа народнаго представительства не возможна. И что же мы видимъ? Всѣ наши требованія, всѣ наши заявленія остаются безъ всякаго вниманія. Мало того, мы всѣ видимъ тотъ фактъ, которымъ въ Государственной Думѣ брошенъ несомнѣнно новый ужасный съ моральной точки зрѣнія вызовъ. Такъ же, какъ 12-го мая мы, желая предотвратить ужасное съ моральной точки зрѣнія преступленіе правительственной власти, прибѣгли къ нашему обычному средству—запросу. На нашъ запросъ сдѣлано канцелярскимъ языкомъ заявленіе, что онъ переданъ по принадлежности военному министру, и послѣ нашего запроса, какъ бы въ отвѣтъ на него, казнятъ восемь душъ рабочихъ, изъ которыхъ пять несовершеннолѣтнихъ. Что же мы можемъ на это сказать? Наше положеніе здѣсь по прежнему ужасно въ моральномъ отношеніи, наши чувства, наши убѣжденія, наша совѣсть доказываютъ намъ, что казнь 8 рабочихъ есть не сомнѣнно, съ точки зрѣнія Думы и народа, преступленіе, подлежащее самому строгому наказанію; но Государственная Дума не можетъ сказать именно этого, не можетъ выразить своего истиннаго чувства въ той формѣ, въ какой обязана была-бы выразить, въ формѣ законодательной. Мы не можемъ сказать, что это дѣйствительно есть преступленіе съ точки зрѣнія формальнаго закона. Формальный законъ всякія убійства при военномъ положеніи оправдываетъ. Я думаю, что даже смерть 13 лѣтняго мальчика и 12 лѣтней дѣвочки, о которой писалось въ газетахъ и которая произошла также по приговору военнаго суда, что и это ужасное преступленіе не является преступленіемъ съ точки зрѣнія формальнаго закона. При военномъ положеніи всякое убійство по приказанію власти должно, во всякомъ случаѣ, быть отмѣнено, и наше положеніе дѣйствительно безвыходно въ этомъ отношеніи. Что же мы можемъ сдѣлать по данному поводу? намъ предлагаютъ, и мы несомнѣнно это примемъ, внести законопроектъ объ отмѣнѣ смертной казни. Но, господа, неужели для васъ не ясно, какая судьба ожидаетъ нашъ законопроектъ. Несомнѣнно, вѣдь, этотъ законопроектъ пойдетъ тѣмъ же путемъ всевозможныхъ мытарствъ, на который обращена Государственная Дума на основаніи закона русскаго государства. Страна будетъ долго и долго ждать, пока наши законы дѣйствительно сдѣлаются законами для правительства. Въ странѣ, подъ вліяніемъ того напряженнаго состоянія, въ которомъ находится народъ, возникаютъ и несомнѣнно будутъ возникать все новыя и новыя движенія, политическія и аграрныя. А мы должны будемъ ограничиваться нашими законопроектами, нашими запросами,—но выходъ отсюда для насъ въ настоящій моментъ совершенно невозможенъ; вѣдь, каждый нашъ законопроектъ, каждый нашъ запросъ сводится положительно къ нулю. На всѣ наши запросы и законопроекты правительство отвѣчаетъ тѣмъ же спокойнымъ молчаніемъ, тѣмъ же спокойнымъ игнорированіемъ нашего голоса. Съ этими условіями мы считаемся вотъ уже не менѣе трехъ недѣль, но все-таки выходъ изъ этого положенія существуетъ, каждый долженъ ясно поставить себѣ вопросъ: а что же дальше? и если мы поставимъ себѣ этотъ вопросъ, то несомнѣнно скажемъ, что народнымъ представителямъ остается только одно средство—сформированіе всенароднаго не ожиданія, а требованія, и предъявить это требованіе въ категоричной формѣ: или мы, народные представители, или, разорившій страну старый режимъ (апплодисменты).

Аладьинъ. Господа народные представители, я не стану говорить вамъ о моемъ или о вашемъ отношеніи къ вопросу о смертной казни. И въ нашемъ адресѣ, и въ тѣхъ преніяхъ, которыя были до принятія адреса, мы единогласно доказали, что между нами нѣтъ людей, жаждущихъ крови и подъ прикрытіемъ законныхъ причинъ. Мы предоставляемъ другой сторонѣ, которая стоитъ противъ насъ, продолжать проливать кровь, какъ она проливала ее до сихъ поръ. Я просилъ сегодня слова за тѣмъ, чтобы опредѣлить, почему теперь, въ данный моментъ, мы бросаемъ свою работу, какъ бы важна она ни была, а выступаемъ съ этимъ законопроектомъ. Если вы вспомните начало нашей дѣятельности, тѣ чувства, съ которыми мы пришли сюда и которыя выразили въ первомъ засѣданіи, вы должны согласиться, что сколько ни накопилось горя, страданія, обиды—все это мы сумѣли задушить на минуту во имя лучшаго святого дѣла, въ которое мы вѣримъ. И когда первый разъ съ этой трибуны раздалось слово—амнистія, связанное въ нашихъ умахъ съ ужасами, передъ которыми останавливаются слова, мы не выразили ни единымъ словомъ, ни единымъ жестомъ страстнаго желанія мстить. Мы думали, что намъ пойдутъ на встрѣчу, что мы забудемъ о прошломъ, что стоитъ намъ, представителямъ русскаго народа, выразить желаніе—и это желаніе исполнятъ. Кто то, гдѣ то сталъ между нами, и наши желанія не дошли туда, куда мы ихъ направляли. Прошло два дня, и въ первый разъ мы начали говорить о томъ, съ чѣмъ связана амнистія, и не особенно церемонились. Но пока еще мы не вносили чувства ненависти въ это. Въ этой залѣ одинъ за другимъ выступали ораторы, на этой трибунѣ хладнокровные, страстные, съ мольбой, съ просьбой, съ требованіемъ обращались они. Они думали, что эти наши рѣчи донесутся туда, куда слѣдуетъ, куда мы хотѣли, чтобы онѣ донеслись. Но отвѣта не послѣдовало; мы перешли не третью стадію. Если наши слова не доносятся изъ залы туда, куда мы хотимъ ихъ направить, наши требованія дойдутъ туда, куда слѣдуетъ. Опять долго не было отвѣта, а когда онъ послѣдовалъ, то и мы увидѣли, что вмѣсто Верховной власти, къ которой мы обращались, вдругъ неизвѣстно по какому то праву непрошенные и незванные явились сюда пигмеи, представители исполнительной власти, и отъ Верховной власти докладываютъ намъ, что они рѣшаютъ вопросъ объ амнистіи. (Апплодисменты). Если же вмѣсто Верховной власти, которая стоитъ выше этой палаты, въ нашей Думѣ вдругъ появляются жалкіе представители исполнительной власти, то позвольте измѣнить наше отношеніе къ Верховной власти. Многіе изъ насъ ни словомъ, ни дѣломъ не касались ихъ и касаться ихъ мы не будемъ. Этотъ обыкновенный законопроектъ, вытекающій изъ самаго изложенія центральнаго вопроса объ амнистіи, съ которымъ мы въ первый разъ столкнулись съ исполнительной властью—министерствомъ. Вытекаетъ логически, что мы должны были, это было нашей обязанностью, сдѣлать это, начавъ съ акта не объ отмѣнѣ смертной казни, а о проведеніи амнистіи путемъ законодательнаго измѣненія тѣхъ статей, на основаніи которыхъ наши товарищи сидятъ по тюрьмамъ, разосланы въ ссылки и томятся въ каторгѣ. Мы этого не сдѣлали и, мнѣ кажется, за это достаточно наказаны. Вмѣсто этого пути, необходимаго, прямого, мы выбрали другой путь изводить наше министерство—представлять ему запросы. Наше министерство, увидѣвъ, какъ мы относимся къ нему, когда оно внѣ всякихъ правъ становится между нами и Верховной властью, увидѣвъ, что мы ничего не сдѣлаемъ, достойно отвѣтило намъ. Вы выразили желаніе потому, что всегда желали этого—спасти 8 человѣкъ, присужденныхъ къ смертной казни въ Ригѣ. Министерство отвѣтило: „вашъ запросъ переданъ военному министру" а въ это время разстрѣляли или повѣсили 8 человѣкъ (это въ точности неизвѣстно). Теперь, разумѣется, намъ предстоитъ выбрать изъ двухъ дорогъ одну—или продолжать игру въ запросы, или же взять дѣло въ свои руки. Мы можемъ дѣйствительно взять дѣло въ свои собственныя руки, но какъ это сдѣлать. Мнѣ представляется это слѣдующимъ образомъ: Въ этой Думѣ мы почти единогласно заявили передъ лицомъ русскаго народа,—я съ особой силой заявляю „передъ лицомъ русскаго народа", что мы не вѣримъ министерству, что мы не можемъ работать, потому что между нами и нашей плодотворной работой стала исполнительная власть, связала насъ по рукамъ и ногамъ и не даетъ намъ возможности двигаться. Заявленіе это сдѣлано безаппеляціонно. Нужно ли намъ послѣ этого слѣдовать тому, чему мы должны были бы слѣдовать, если бы у насъ было министерство, которому мы довѣряли бы, съ которымъ мы желали бы работать. Я не говорю о томъ, что наше достоинство не позволяетъ этого. Я говорю больше—положеніе вещей не позволяетъ. Раньше, чѣмъ мы перейдемъ къ законопроекту, мы должны цѣлый мѣсяцъ потерять на то, чтобы извѣстить господина министра. Мы не можемъ сказать теперь „если вы желаете ознакомиться съ законопроектомъ, то будьте добры пожаловать на эти пустыя кресла (указываетъ на министерскую ложу) и вы сами ознакомитесь съ нимъ не хуже, чѣмъ ознакомлены мы. Съ другой стороны, мы можемъ установить опредѣленный срокъ, въ который законопроекты должны быть формулированы, выяснены, приняты здѣсь и направлены, куда слѣдуетъ. Вотъ единственный логическій выходъ, который я нахожу изъ положенія, въ которое мы себя поставили. Относительно законопроекта объ амнистіи никто не мѣшаетъ намъ сдѣлать дополнительное порученіе той самой коммиссіи, которая занялась выработкой законопроекта объ отмѣнѣ смертной казни,—въ ближайшемъ будущемъ выработать законопроектъ о полной политической амнистіи,

(Продолженіе слѣдуетъ).

Телеграммы.

Нашихъ корреспондентовъ.

Полтава, 28 V. Многолюдное собраніе приказчиковъ послало депутату Думы Теслѣ телеграмму съ привѣтомъ рабочей группѣ Думы и выраженіемъ полной готовности отстоять требованія всей земли и воли народу.

Полтава, 29 V. Вчера, въ 9 час. вечера, забастовалъ Елецкій полкъ, предъявивъ рядъ экономическихъ требованій. Не получивъ удовлетворенія, ельцы вышли изъ казармъ съ музыкой и пѣніемъ и направились къ арестантскимъ ротамъ, гдѣ устроили демонстрацію, играли „марсельезу", говорили рѣчи. Оттуда ельцы направились снять сѣвцевъ. Тѣхъ, однако, успѣли вывести изъ казармъ и размѣстить небольшими группами на караулахъ. Произошло столкновеніе съ казаками; убита одна лошадь; ранены два казака. У губернаторскаго дома размѣщена ночью артиллерія. Ельцы ходили по городу до 4-хъ часовъ утра. Утромъ начальникъ дивизіи обѣщалъ дать отвѣтъ на требованія. Настроеніе въ городѣ тревожное.

— Еврейская община отправила предсѣдателю Государственной Думы Муромцеву телеграмму съ выраженіемъ надежды, что первые народные представители уравняютъ путемъ изданія закона евреевъ въ правахъ съ остальными національностями, населяющими Россію.

Агентскія телеграммы.

Петербургъ, 28 V. 27 мая въ Петергофѣ, въ присутствіи Ихъ Императорскихъ Величествъ, произведено эскадренное ученіе уланскому Ея Величества полку. 28 мая въ Петергофѣ на Кадетскомъ плацу, въ Высочайшемъ присутствіи, состоялся церковный парадъ конно-гренадерскому полку по случаю его праздника. Послѣ парада во дворцѣ состоялся Высочайшій завтракъ. къ которому были приглашены офицеры полка. (ПА)

— Статсъ-секретарь Сабуровъ 1-й назначенъ предсѣдателемъ перваго департамента Государственнаго Совѣта на 1906 г. (ПА)

— Предсѣдатель Государственной Думы Муромцевъ, страдавшій послѣдніе дни маляріей, оправился. Слухи объ оставленіи имъ поста не основательны. (ПА)

— Членъ Государственнаго Совѣта Авдаковъ входитъ въ Совѣтъ съ предложеніемъ ходатайствовать о продленіи сессіи, хотя бы до новаго года, мотивируя это смутностью времени и опасностью распущенія Думы и Совѣта раньше рѣшенія поставленныхъ на очередь политическихъ и экономическихъ вопросовъ. (РА).

— Въ вечернемъ засѣданіи 27 мая думская фракція партіи Народной свободы постановила внести въ Думу законопроектъ о реформѣ мѣстнаго самоуправленія. Разработка законопроекта поручена особой коммиссіи, при ближайшемъ участіи Петрункевича и Кокошкина. (ПА)

— Сенатъ разъяснилъ въ утвердительномъ смыслѣ вопросъ о допустимости совмѣщенія выборныхъ должностей земскихъ и городскихъ съ званіемъ члена Государственной Думы, независимо отъ отказа получаемаго по означеннымъ должностямъ вознагражденія. (ПА)

— Думскіе представители партіи Народной свободы обсуждали законопроектъ о мѣстномъ самоуправленіи. (РА).

— Думская коммиссія по устройству мѣстныхъ аграрныхъ комитетовъ высказалась за участіе комитетовъ въ земскихъ учрежденіяхъ. (РА).

— Юридическая коммиссія трудовой группы разрабатываетъ законопроектъ объ амнистіи. (РА).

— На запросъ Думы о смертной казни будетъ отвѣчать, по свѣдѣніямъ газетъ, военный прокуроръ генералъ Ивановъ. (РА).

— Закончено составленіе обвинительнаго акта по дѣлу исполнительнаго комитета петербургскаго совѣта рабочихъ депутатовъ. Изъ 299 привлеченныхъ по дѣлу предано суду лишь 53. Обвиненіе предъявлено по 2-й части 100 и 101 ст. улож. о наказ., карающимъ ссылкой въ каторжныя работы до 8 лѣтъ. Руководителями исполнительнаго комитета обвинительная власть считаетъ Хрусталева-Носаря, Троцкаго, Яновскаго, Фейта, Авксентьева и Сѣрова. Обвинять будетъ товарищъ прокурора Бальцъ, дѣло будетъ слушаться 17—20 іюня при открытыхъ дверяхъ. (ПА).

— По дѣлу исполнительнаго комитета рабочихъ обвиняются 53 лица за составленіе преступнаго сообщества съ цѣлью ниспроверженія вооруженнымъ возстаніемъ существующаго строя. Признаками обвиненія считается пріобрѣтеніе и раздача оружія, захватъ на заводахъ стали, изъ которой выдѣлано холодное оружіе, составленіе воззваній къ вооруженной борьбѣ съ правительствомъ, захватъ типографіи для насильственнаго печатанія противоправительственныхъ воззваній. (РА).

— Дѣло объ убійствѣ Рухлова отложено. (РА).

— Департаментъ полиціи распорядился, чтобы женщины, подлежащія ссылкѣ, подвергались освидѣтельствованію тюремнымъ врачемъ, по желанію, въ присутствіи частнаго врача, для выясненія вопроса, могутъ ли онѣ выносить ссылку. (РА).

— Московскій генералъ-губернаторъ, адмиралъ Дубасовъ уѣзжаетъ лѣчиться въ Баденъ-Баденъ. (РА).

— Объявленные 29 ноября 1905 г. на положеніи чрезвычайной охраны города: Пермь, Екатеринбургъ, Соликамскъ, Оханскъ, Оса, Кунгуръ, Красноуфимскъ, Верхотурье и Ирбитъ съ ихъ уѣздами, а также всѣ находящіеся въ Пермской губерніи заводы указомъ Сената отъ 15 мая объявлены, взамѣнъ чрезвычайной, въ состояніи усиленной охраны впредь до завершенія производящагося пересмотра исключительныхъ законоположеній и, во всякомъ случаѣ, на срокъ не болѣе одного года. (ПА).

Полтава, 28 V. Въ Прилукахъ разсмотрѣнъ рядъ дѣлъ объ октябрьскихъ еврейскихъ погромахъ; большинство обвиняемыхъ крестьянъ оправданы; остальные приговорены въ тюрьму отъ 2 до 6-ти мѣсяцевъ. Въ гражданскихъ искахъ отказано. (ПА).

— Въ селѣ Хорошкахъ крестьянинъ Голобородько кинжаломъ зарѣзалъ полицейскаго стражника Бутенка. Голобородько арестованъ. (ПА).

— Снятъ съ очереди докладъ о малоземельи крестьянъ. (ПА).

— По распоряженію управляющаго губерніей, въ виду отсутствія законнаго числа гласныхъ, губернское земское собраніе закрыто. Важнѣйшіе вопросы остались неразсмотрѣнными. (ПА).

— Казной отпущено роменскому земству 34 тысячи рублей на покрытіе расходовъ. (РА).

Екатеринославъ, 28 V. Дѣятельность профессіональныхъ союзовъ расширяется. Рабочіе Днѣпровскаго завода образовали союзъ. (ПА).

— 1 іюля прошлаго года околоточный надзиратель Ефименко, гуляя въ толпѣ еврейскихъ рабочихъ, былъ облитъ сѣрной кислотой. Это чуть не вызвало тогда еврейскаго погрома. Покушавшимся оказался нѣкто Берманъ, называющій себя Алексѣевымъ. Объявивъ себя провокаторомъ по профессіи, онъ утверждалъ, что устраивалъ мнимыя покушенія. Палата приговорила Алексѣева къ годичному заключенію въ арестантскихъ отдѣленіяхъ съ лишеніемъ правъ. (ПА).

Евпаторія, 28 V. 26 мая, вечеромъ, толпа безработныхъ напала на паровую мельницу Дувана; явились жители изъ слободъ съ подводами и началось расхищеніе кулей муки. Полиція не могла справиться; мельницу подожгли. При появленіи роты солдатъ грабители разбѣжались. Мельница сгорѣла до тла. Убытокъ болѣе 100,000 руб. (ПА).

Симферополь, 28 V. По оффиціальнымъ свѣдѣніямъ, въ Евпаторіи происходили крупные безпорядки; безработные сожгли мельницу и громятъ механическій заводъ. На мѣсто безпорядковъ выѣхалъ вице-губернаторъ и высланы стражники и войска. (ПА).

— Судебная палата приговорила по дѣлу о погромѣ экономіи Саблы Давыдова—7 крестьянъ къ тюремному заключенію на разные сроки, пятеро оправданы. (РА).

Новочеркасскъ, 28 V. На выборахъ въ Новочеркасскомъ округѣ обнаружены Сенатомъ неисправности. Предстоятъ новые выборы. (РА).

— Въ областномъ казначействѣ обнаружено хищеніе на 12,000 руб. гербовыхъ знаковъ. (РА).

Одесса, 28 V. Забастовка утихаетъ, Отошли нѣкоторые частные пароходы въ Херсонъ и Николаевъ. Окончательнаго соглашенія между командами нѣтъ. (РА).

— Командующій войсками одесскаго военнаго округа приказалъ для востановленія порядка откомандировывать части, не менѣе 40 человѣкъ каждая. (ПА).

Кіевъ, 28 V. Выпавшіе дожди повліяютъ дурно на урожай хлѣбовъ, особенно озимыхъ; на большинствѣ свекловичныхъ плантацій, вслѣдствіе дождей и отчасти забастовокъ, прорывка не произведена. (РА).

— За участіе въ трамвайной забастовкѣ нѣсколько кондукторовъ, признанныхъ неблагонадежными, выселяются по распоряженію властей изъ предѣловъ Кіева и Кіевскаго уѣзда. Остальные бастовавшіе приняты на службу на прежнихъ условіяхъ. (ПА).

Эривань, 28 V. Вслѣдствіе затѣянной двумя татарами драки началась стрѣльба на Астафьевской улицѣ, дѣлящей городъ на армянскую и татарскую части; убито 12 армянъ, 3 мусульманина; ранены 9 армянъ и 8 мусульманъ, 1 грузинъ и 1 молоканъ. Торговля прекратилась. (ПА).

Тифлисъ, 28 V. Телеграмма эриванскаго губернатора Яцкевича намѣстнику гласитъ: „Утромъ 27-го мая на базарной площади въ Эривани произошла ссора между двумя мусульманами и двумя армянами, которая вызвала среди съѣхавшихся на базаръ панику. Толпа стала разбѣгаться; по ней были произведены выстрѣлы. Часть виновныхъ задержана. Съ прибытіемъ войскъ безпорядокъ, продолжавшійся 1/4 часа, былъ остановленъ. Зарегистрировано 11 убитыхъ армянъ, 2 мусульманина, 1 молоканинъ, раненыхъ 16. Приняты мѣры къ возстановленію спокойствія взволнованныхъ горожанъ и окрестныхъ жителей, къ чему привлечены члены примирительной коммиссіи". (ПА).

— По словамъ „Кавказа", дагестанскій военный губернаторъ телеграфируетъ намѣстнику, что въ Кубинскомъ уѣздѣ оперируютъ четыре шайки разбойниковъ, для поимки которыхъ командированы казаки. (ПА).

— Выборщики дагестанскаго областного избирательнаго собранія единогласно отказались избрать изъ своей среды депутатовъ въ Государственную Думу. (ПА).

— Вслѣдствіе забастовки пароходныхъ служащихъ прекращено движеніе пароходовъ на Черномъ морѣ. 5 выборщиковъ Сухумскаго округа лишены были возможности выѣхать въ Батумъ на областное избирательное собраніе. Намѣстникъ просилъ разрѣшенія главнаго командира Черноморскаго флота перевезти этихъ выборщиковъ въ Батумъ и обратно на канонерской лодкѣ, стоящей въ Батумѣ, о чемъ сдѣлано распоряженіе. (ПА).

Кутаисъ, 28 V. Смотритель духовнаго училища Грековъ, при выходѣ изъ церкви, смертельно раненъ тремя пулями; преступники скрылись. (ПА).

Телавъ, 25 V. На кахетинскомъ трактѣ, около города Телава, ограблена почта; разбойники, въ числѣ 20, устроивъ засаду, внезапно открыли огонь противъ почты; убиты лошади и сопровождавшіе почту стражники; разбойники ограбили почту, захвативъ 10,000 рублей; выслана погоня. (ПА).

Екатеринодаръ, 28 V. Избраны отъ казаковъ дополнительно станичные атаманы Баргижъ и Гришай. На общемъ съѣздѣ избирателей выбраны частный повѣренный Лупинъ, Амавирами, живущій въ Парижѣ, членъ лѣвой партіи, агрономъ, и Моревъ, близкій къ партіи Народной свободы. (ПА).

Батумъ, 28 V. Уполномоченными отъ рабочихъ избранъ выборщикомъ рабочій соціалъ-демократъ. Областнымъ собраніемъ избраны 5 соціалъ-демократовъ изъ 17 выборщиковъ, большинство которыхъ безпартійные. (ПА).

Ромны, 28 V. Конфисковано прибавленіе къ „Живому Слову", въ которомъ напечатано воззваніе 14 рабочихъ-членовъ Государственной Думы. (ПА).

Елисаветградъ, 28 V. Въ уѣздѣ учреждается землеустроительная коммиссія. Предсѣдателю земской управы губернаторъ предложилъ указать кандидата на должность непремѣннаго члена коммиссіи изъ мѣстныхъ дѣятелей. (ПА).

Кронштадтъ, 28 V. О. Іоаннъ Кронштадтскій уѣхалъ на родину. (РА).

Обоянь, 28 V. На уѣзднаго врача Булгакова совершено нападеніе Прибытковымъ, состоящимъ секретаремъ пріюта, въ которомъ Булгаковъ обнаружилъ хищенія. (РА).

Смоленскъ, 28 V. По оффиціальнымъ свѣдѣніямъ, сообщеніе о поджогѣ парикмахерской Федорова и отбитіи толпой арестованныхъ полиціей участниковъ нападенія не подтверждается. (ПА).

Аткарскъ, 28 V. Сгорѣла усадьба Батыгина; подозрѣвается поджогъ крестьянами. (РА).

— Въ Даниловкѣ самовольно вырубленъ лѣсъ Глаголева. (РА).

Брестъ-Литовскъ, 28 V. По ходатайству виноторговцевъ евреевъ, имъ дозволено содержаніе ренсковыхъ погребовъ не въ собственныхъ домахъ до 1907 года. (РА).

Весьегонскъ, 28 V. По отсутствію средствъ у земства нѣтъ ремонта мостовъ. На богачевскомъ мосту провалился въ рѣку съ трехсаженной высоты экипажъ съ пассажирами. (РА)

Петропавловскъ, 28 V. Освобожденъ послѣдній политическій. (РА).

Сызрань, 28 V. Въ деревнѣ Ананьино, въ имѣніи Соколова произошли аграрные безпорядки; въ результатѣ стражниками избито нѣсколько крестьянъ. (ПА).

Казань, 28 V. Судебная палата оправдала писаря Глѣбова, учителя Бурьева, лѣсника Ягодкина и рабочаго Сычкова, обвинявшихся въ храненіи нелегальной литературы. (ПА).

— Рабочіе порохового завода послали телеграмму члену Государственной Думы Ершову, заявляя, что отвѣтъ Думы на декларацію министерства вполнѣ соотвѣтствуетъ ихъ желаніямъ; заводъ никогда не былъ революціонно настроенъ; подъ телеграммой 400 подписей. (ПА).

Варшава, 28 V. Вчера военнымъ судомъ приговорены къ смертной казни черезъ повѣшеніе Андрей Новиковскій, Александръ Доманскій, Іосифъ Ярошевскій и Эдуардъ Вейнеровичъ, обвиняемые въ вооруженномъ нападеніи на гминную кассу. (ПА).

— За нападеніе на гминную кассу Новаковскій, Доманскій, Ярошевскій и Вейнеровичъ приговорены къ смертной казни, остальные 9 оправданы. (РА).

— Ограблено 10 винныхъ лавокъ, причемъ убитъ солдатъ и раненъ околоточный надзиратель. Грабежи продолжаются на разныхъ улицахъ. (РА).

— Вчера, вечеромъ, разграблено въ Варшавѣ 24 винныхъ лавки, изъ нихъ 12 сожжены, причемъ уничтожено пожаромъ все имущество; одинъ изъ грабителей убитъ, другой арестованъ. (ПА).

— Вчера одновременно при участіи около 100 лицъ ограблено 25 винныхъ лавокъ. Убито 4, ранено 9. (РА)

— Варшавское купечество постановило ходатайствовать передъ Думой о воскресномъ отдыхѣ для торговли. (ПА).

— Приведенъ въ исполненіе смертный приговоръ военнаго суда надъ Яномъ Марчевскимъ, обвинявшимся въ покушеніи на убійство помощника пристава. (РА).

— Цереброспинальнымъ менингитомъ заболѣлъ чинъ пожарной команды. (ПА).

Лодзь. 28 V. Окончилась забастовка подмастерьевъ парикмахеровъ. (РА).

— Союзъ промышленниковъ обратился къ рабочимъ съ предложеніемъ о прекращеніи забастовокъ. Промышленники готовы увеличить плату. (РА).

— Земскій стражникъ Карченковъ смертельно раненъ изъ револьвера на площадкѣ трамвая. (РА).

Ковна, 28 V. Разслѣдованіе по жалобамъ заключенныхъ въ тюрьмѣ на жестокое обращеніе, по приказанію губернатора, передано прокурору. (РА)

Вильна, 28 V. Въ Сморгонѣ 399 рабочихъ кожевенныхъ мастерскихъ прекратили работу, требуя повышенія платы. (РА).

— За участіе въ почтово-телеграфной забастовкѣ преданы суду 43 чиновника. (РА).

— Закончены статистическія работы по введенію въ Сѣверо-Западномъ краѣ всеобщаго обученія. Потребуется 21,617 школъ съ расходомъ на содержаніе учителей 8.430,974 рубля. Нынѣ имѣется 2,176 школъ. (РА).

— Комитеты по землеустройству крестьянъ намѣчены въ четырехъ уѣздахъ Виленской губерніи и столько же въ Ковенской. (РА).

Бѣлостокъ, 28 V. На Сурожской улицѣ неизвѣстными злоумышленниками убитъ полиціймейстеръ Деркачевъ, кучеръ легко раненъ; убійствомъ всѣ возмущены. Деркачевъ пользовался любовью населенія. (ПА).

— На Сосновой улицѣ была перестрѣлка между городовыми и шестью неизвѣстными. Опасно раненъ городовой Шейманъ. (РА).

— Ночью на Сосновой улицѣ неизвѣстныя лица стрѣляли изъ револьверовъ въ агентовъ сыскной полиціи; однимъ выстрѣломъ тяжело раненъ городовой Шейманъ; злоумышленники скрылись. (ПА).

Бердичевъ, 28 V. Сегодня освобождены 9 крестьянъ, заключенныхъ за аграрную агитацію. (ПА).

Васильковъ, 28 V. Арестованы корреспондентъ газеты „Русское Слово" Зайцевъ и мѣщанинъ Коенманъ, къ коимъ предъявлено обвиненіе по 129 статьѣ. (ПА).

Рига, 28 V. Въ здѣшнемъ временномъ военномъ судѣ закончилось дѣло о рижской боевой дружинѣ; изъ 36 обвиняемыхъ начальникъ дружины, Рубинштейнъ, именовавшій себя Наполеономъ, его предмѣстникъ Захаровъ и еще 5 человѣкъ приговорены къ смертной казни, девять оправданы, остальные приговорены къ каторгѣ на сроки отъ 3 до 15 лѣтъ. (ПА).

Гельсингфорсъ, 28 V. Въ Або окончена постройка двухъ минныхъ крейсеровъ и яхты морского министра. (РА).

— Въ Тюрисѣ арестованы рабочіе Вилонъ и Ленквистъ, похитившіе 80 килограммовъ динамита и 18 килограммовъ пороху. Задержанные сознались и заявили, что динамитъ брошенъ въ водопадъ Ваммаскоски. (РА)

— По Высочайшему повелѣнію въ судебныхъ учрежденіяхъ въ пограничныхъ съ имперіей мѣстностяхъ назначены русскіе переводчики. (РА).

Митава, 28 V. Взысканный за убійство революціонерами учителя Сакне штрафъ внесенъ въ банкъ въ обезпеченіе двухъ сиротъ убитаго. (РА).

Парижъ, 28 V (10 VI). „Figaro" опровергаетъ слухи о болѣзни шаха персидскаго и сообщаетъ, что состояніе его здоровья превосходно. (ПА).

Мадридъ, 28 V (10 VI). Король утвердилъ министерство въ слѣдующемъ составѣ: министръ-президентъ Мореть, внутреннихъ дѣлъ Кирога Баллестеросъ, иностранныхъ дѣлъ—Альмодоваръ, финансовъ—Амосъ-Сальвадоръ, военный—Люкъ, морской—адмиралъ Конкасъ, народнаго просвѣщенія — Санмартинъ, юстиціи—Селлерюело, торговли—Гассетъ. (ПА)

Монте-Леоне, 28 V (10 VI). Здѣсь въ два часа ночи чувствовалось сильное землетрясеніе. Жители бѣжали въ окрестныя поля; вреда нѣтъ. (ПА)

Римъ, 28 V (10 VI). Въ Виццо, Тропеѣ, Мессинѣ и Піажіо, въ Калабріи, рано утромъ чувствовалось землетрясеніе. (ПА)

Бѣлградъ, 28 V (10 VI). Миличевичъ назначается сербскимъ посланникомъ въ Лондонъ. (РА).

Петербургъ, 29 V. Сегодня на Петергофскомъ полѣ состоялось ученіе эскадронамъ л.-г. драгунскаго полка, на которомъ присутствовали Государь Императоръ и Государыня Императрица. (ПА).

— *Государственная Дума.* Засѣданіе началось въ 11 часовъ 40 минутъ.

Предсѣдательствуетъ Муромцевъ. Слушается предложеніе о запросѣ министру внутреннихъ дѣлъ, который признается спѣшнымъ, ставится на баллотировку и принимается. Затѣмъ предсѣдатель сообщаетъ, что внесено еще пять предложеній о запросахъ разнымъ министрамъ, но такъ какъ вопросъ о спѣшности не возбуждается, то они передаются въ коммиссію. Возовикъ (Екатеринославской губ.) проситъ слова къ порядку дня и заявляетъ, что Дума работала мѣсяцъ и пока еще не выработала ни одного законопроекта. Выработка только аграрнаго законопроекта займетъ по меньшей мѣрѣ все время до конца іюня. Между тѣмъ, въ печати появляются сообщенія, что собираются Думу распустить 16 іюня; въ виду этого онъ предлагаетъ Думѣ сдѣлать постановленіе, что она не разойдется, пока законопроектамъ: по аграрному вопросу, о свободахъ, равноправіи и смертной казни не будетъ данъ законный ходъ. Предсѣдатель его прерываетъ, объясняя, что это отдѣльное предложеніе, которое онъ хочетъ внести обычнымъ порядкомъ. Затѣмъ Дума переходитъ къ обсужденію докладовъ отдѣловъ по провѣркѣ выборовъ. Цѣпкинъ докладываетъ постановленіе шестого отдѣла. Выборы по Виленской губерніи утверждены, за исключеніемъ выборовъ барона Роопа, который подалъ въ отдѣлъ заявленіе, что онъ занимаетъ постъ римско-католическаго епископа Виленской епархіи. Въ виду возможнаго возникновенія вопроса о совмѣстительствѣ, отдѣлъ разсматривалъ заявленіе и пришелъ къ заключенію, что Думѣ нѣтъ дѣла до того, совмѣщаютъ ли ея члены съ этимъ званіемъ какія-либо должности по службѣ. Это дѣло ихъ служебнаго начальства, которое можетъ предложить имъ, если найдетъ нужнымъ, оставить службу. Членъ Думы Сипягинъ поддерживаетъ предложеніе докладчика, указывая, что званіе епископа-священнослужителя не есть служебная должность. Князь Волконскій освѣдомляется, не вступитъ ли Дума въ конфликтъ съ Сенатомъ по этому поводу. Докладчикъ объясняетъ, что конфликта нѣтъ. Предсѣдатель находитъ, что шестой отдѣлъ не разсматривалъ этого вопроса по существу, съ чѣмъ докладчикъ соглашается, и предлагаетъ вернуть докладъ отдѣлу. Вопросъ ставится на баллотировку. Дума постановляетъ возвратить шестому отдѣлу докладъ о епископѣ Роопѣ и затѣмъ переходитъ къ обсужденію статьи наказа. (ПА).

— Обсуждается наказъ. При разсмотрѣніи параграфа 33 возникаютъ оживленныя пренія между графомъ Гейденомъ и профессоромъ Щепкинымъ. Послѣдній заявляетъ, что подготовлять законопроекты можетъ только коммиссія, составленная изъ думскаго большинства, Гейденъ протестуетъ противъ пренебреженія меньшинствомъ. Въ данную минуту партія Народной свободы отвѣчаетъ настроенію большинства народа, но отсюда не слѣдуетъ, чтобы такъ было всегда. Щепкинъ напрасно подалъ Думѣ свой гласный голосъ. „Современемъ, говоритъ ораторъ, когда я буду представлять думское большинство, я отнесусь къ Щепкину мягче. Не могу не напомнить ему, что въ древнемъ Римѣ за тріумфаторомъ всегда слѣдовалъ человѣкъ, порицавшій его для того, чтобы онъ не заносился за облака". *(Апплодисменты).* Винаверъ, Котляревскій, Езерскій и Острогорскій отъ имени партіи Народной свободы заявляютъ, что партія всегда будетъ уважать право меньшинства. Истинный парламентаризмъ заключается въ абсолютной свободѣ мнѣній. Новодворскій вноситъ поправку и предлагаетъ, чтобы каждый членъ Думы избиралъ лишь одного кандидата въ члены коммиссіи, причемъ избранными считается относительное большинство. Противъ этого возражаетъ Острогорскій. Предсѣдатель ставитъ на баллотировку по-очередно всѣ поправки, причемъ послѣдовательно принимаются двѣ стилистическія поправки и отвергаются поправки графа Гейдена, Езерскаго и Новодворскаго. Затѣмъ ставится на баллотировку весь пунктъ Б. статьи 33 наказа и отвергается. Объявленъ въ 2 часа 10 минутъ перерывъ на одинъ часъ. (ПА).

— Засѣданіе возобновилось въ 3 ч. 55 м. Продолжается обсужденіе наказа Думѣ. Кузьминъ-Караваевъ читаетъ предложеніе, выясняющее отношеніе Думы къ государственному контролеру въ развитіе пунктовъ В. и Д. статьи 33-й наказа. Обсуждается параграфъ 33-й наказа. Кузьминъ-Караваевъ заявляетъ, что приглашеніе чиновъ государственнаго контроля въ думскую коммиссію по исполненію государственной росписи недопустимо, пока государственный контролеръ является членомъ Совѣта министровъ и входитъ въ составъ того правительства, которое долженъ контролировать, осуществляя такимъ образомъ юридическій абсурдъ. Корсаковъ и фонъ-Рутценъ настаиваютъ на немедленномъ образованіи бюджетной коммиссіи. Жилкинъ высказывается противъ предложенія коммиссіи 19-ти избрать членовъ бюджетной коммиссіи отъ отдѣловъ, ибо такая система выборовъ носитъ совершенно случайный характеръ. Ковалевскій проситъ занести въ протоколъ предложеніе о томъ, что Дума должна имѣть право требовать объясненій и свѣдѣній отъ всѣхъ вѣдомствъ для сужденія о правильности исполненія росписи доходовъ и расходовъ. Графъ Гейденъ находитъ, что членовъ бюджетной коммиссіи слѣдуетъ избрать отъ отдѣловъ только тогда, когда можно будетъ соблюсти права меньшинства, иначе списокъ членовъ будетъ, какъ всегда, изготовляться, за стѣнами Думы. Противъ такой внѣшней силы меньшинство, конечно, безоружно.

Графъ Гейденъ указываетъ, что безпартійные, которыхъ около 100 или 150, не могутъ согласиться между собой для выбора членовъ въ коммиссію въ общемъ собраніи Думы, тогда какъ при выборѣ въ отдѣлахъ, ихъ голоса не пропадаютъ, почему ораторъ поддерживаетъ заключеніе коммиссіи. Сыртлановъ находитъ, напротивъ, что голоса маленькихъ группъ теряются въ отдѣлахъ, почему предлагаетъ выбирать общимъ собраніемъ членовъ коммиссіи. Докладчикъ Острогорскій подтверждаетъ, что онъ, воспроизводя мнѣніе большинства коммиссіи, ссылается на примѣръ Франціи, гдѣ выборы бюджетной коммиссіи происходятъ въ отдѣлахъ. Петражицкій отъ имени меньшинства коммиссіи возражаетъ противъ доклада Острогорскаго. Предсѣдатель ставитъ на обсужденіе рядъ поправокъ къ пункту Г. 33-й статьи наказа, причемъ принимается поправка, внесенная меньшинствомъ коммиссіи, гласящая, что выборы производятся общимъ собраніемъ Думы и бюджетная коммиссія избирается вначалѣ первой сессіи срокомъ на годъ. Дума привѣтствуетъ постановленіе аплодисментами. Предсѣдатель замѣчаетъ, что постановленія Государственной Думы не нуждаются въ одобреніяхъ. Обсуждается слѣдующій пунктъ наказа о составѣ коммиссіи по исполненію росписи. Фонъ-Рутценъ возражаетъ противъ допущенія въ составъ коммиссіи членовъ государственнаго контроля и противъ слишкомъ малаго (11 членовъ) состава коммиссіи.

Государственная Дума приняла 52 параграфа наказа, затѣмъ приступила къ чтенію запросовъ. Первымъ читался запросъ по поводу предстоящихъ семи казней въ Ригѣ. Винаверъ предлагаетъ обратиться съ запросомъ, кромѣ военнаго министра, еще къ министру внутреннихъ дѣлъ. Въ томъ же смыслѣ высказывается Якушкинъ. Тениссонъ доказываетъ, что прибалтійскій генералъ-губернаторъ, несмотря на военное положеніе, дѣйствуетъ по наущенію министра внутреннихъ дѣлъ. Противъ Винаверa нѣсколько разъ выступалъ Кузьминъ-Караваевъ. Голоса раздѣляются. Аладьинъ заявляетъ, что есть надежда на спасеніе человѣческихъ жизней, но если только постоянно будемъ убѣждать народъ, что у министровъ одно только желаніе убивать; это, наконецъ, добьетъ министровъ. Предсѣдатель останавливаетъ оратора. Поправка Винаверa баллотируется и большинствомъ 142 голосовъ противъ 89 отвергнута. Запросъ отправляется къ одному военному министру. Родичевъ вноситъ предложеніе отложить разсмотрѣніе запроса, мотивируя усталостью членовъ Думы. Предложеніе отвергнуто. Разсматриваются запросы, спѣшность которыхъ заявлена. Принимается запросъ министру внутреннихъ дѣлъ о распространеніи правительственными агентами ложныхъ свѣдѣній о дѣятельности Думы. Говоритъ Ледницкій и приводитъ данныя. Запросъ принятъ. Польскіе депутаты предлагаютъ запросить министровъ военнаго и внутреннихъ дѣлъ о смертныхъ приговорахъ въ Царствѣ польскомъ послѣ 26 мая. Говорятъ графъ Гейденъ, Родичевъ, Новодворскій, князь Шаховской и Галецкій, поддерживая запросъ. Рѣшено сдѣлать запросъ только военному министру. Послѣднимъ принимается запросъ члена Думы Курленко министру внутреннихъ дѣлъ по поводу ареста и ссылки старика 73 лѣтъ. Засѣданіе закрыто въ 8½ часовъ.

— Въ частномъ совѣщаніи членовъ Государственной Думы о распредѣленіи мѣстъ въ залѣ засѣданій по партіямъ возникъ острый споръ трудовой партіи съ партіей Народной свободы. Въ результатѣ побѣдили трудовики, поддержанные польскимъ коло и частью членовъ партіи Народной свободы. Къ 31 мая особая коммиссія должна выработать распредѣленіе мѣстъ, обязательное для всѣхъ членовъ Думы. Сидѣть они будутъ по партіямъ, а не въ разбросъ, какъ теперь. (ПА).

— Во вчерашнемъ послѣднемъ засѣданіи дворянскаго съѣзда рѣшено, что союзъ собственниковъ долженъ начать дѣятельность соглашеніемъ съ наличными мѣстными союзами. Представители нѣкоторыхъ союзовъ изъявили готовность смягчить политическую программу и даже совсѣмъ отказаться отъ политики въ виду достиженія культурно-экономическихъ цѣлей. Съѣздъ высказался за основаніе центральнаго и мѣстныхъ печатныхъ органовъ союза. Постоянному совѣту поручено разработать эти проекты, а также подготовить созваніе второго съѣзда въ началѣ января. (РА).

— Въ общемъ собраніи особаго предсоборнаго присутствія обсуждался вопросъ о реформированіи духовныхъ семинарій. Послѣ продолжительныхъ преній, въ которыхъ главное участіе принимали епископъ Арсеній и профессоръ Горчаковъ и Аксаковъ, вынесено постановленіе о единой нераздѣльной школѣ, обнимающей какъ 8-классную общеобразовательную школу, такъ и спеціально-пастырское двухклассное отдѣленіе для желающихъ. (ПА).

—Посланникъ въ Бѣлградѣ тайный совѣтникъ Губастовъ назначенъ товарищемъ министра внутреннихъ дѣлъ.

— Министерство торговли и промышленности внесло на разсмотрѣніе Совѣта министровъ ходатайство правленія русскаго Общества пароходства и торговли о немедленномъ зафрахтованіи пароходовъ иностранныхъ компаній, суда которыхъ должны поддерживать всѣ срочные рейсы изъ Одессы съ черноморскими портами. (ПА).

Москва, 29 V. Ограблена церковь Тихвинской Божіей Матери; украдены священные сосуды и кресты изъ алтаря и 500 рублей изъ свѣчного ящика. (ПА).

— Вчера, вечеромъ, на Дѣвичьемъ полѣ революціонеры пытались устроить демонстрацію. Прекративъ музыку, они съ эстрады стали говорить рѣчи. Между ними и толпой произошло столкновеніе; стали бросать камнями. Порядокъ возстановленъ вызваннымъ на мѣсто происшествія усиленнымъ нарядомъ полиціи. Задержано нѣсколько человѣкъ. (ПА).

— Ходатайство о созывѣ въ Москвѣ съѣзда представителей городовъ для организаціи союза городовъ признано министерствомъ внутреннихъ дѣлъ неисполнимымъ. (РА)

— На годичномъ собраніи миссіонерскаго общества сообщено, что въ теченіе года обращено въ православіе 3,500 магометанъ и язычниковъ, въ томъ числѣ 627 японцевъ. (РА)

— Городъ отправляетъ безработныхъ на родину, большую часть въ Рязанскую и Тульскую губерніи. (РА)

Кустанаай, 29 V. Членомъ Государственной Думы отъ осѣдлаго населенія Тургайской области избранъ крестьянинъ-хлѣбопашецъ Дыхничъ, переселившійся сюда въ 1901 г. изъ Таврической губерніи; образованіе получилъ въ народной школѣ, членъ партіи Народной свободы. (ПА).

Одесса, 29 V. Возобновили рейсы по Херсонской и Николаевской линіямъ пароходы русскаго Общества. Переговоры судовладѣльцевъ съ командами объщаютъ привести къ благопріятнымъ результатамъ. (ПА).

Тифлисъ, 29 V. Съѣздъ представителей мусульманскаго духовенства, въ виду современныхъ обстоятельствъ въ Россіи, прекратилъ занятія и рѣшилъ возобновить ихъ въ октябрѣ. (ПА).

— Генералъ-губернаторомъ освобождены всѣ приказчики, арестованные за забастовку. (ПА).

— Изъ Сигнаха сообщаютъ, что 28 мая отправилась почта въ Царскіе Колодцы. Съ почтой была отправлена 21 тысяча руб. Почтальонъ выстрѣломъ изъ револьвера убилъ ямщика и ранилъ стражника. Раненый стражникъ бросился на почтальона, послѣдній бѣжалъ, но былъ схваченъ въ лѣсу и преданъ судебнымъ властямъ. (РА).

Екатеринославъ, 29 V. Забастовка угольныхъ копей въ Горловкѣ закончилась соглашеніемъ рабочихъ съ администраціей. (РА).

Рязань, 29 V. Въ селѣ Братовкѣ, Ранненбургскаго уѣзда, начались аграрные безпорядки; туда посланы казаки. (РА).

Варшава, 29 V. На Товарной улицѣ неизвѣстные застрѣлили солдата артиллериста. (ПА).

— На улицѣ убиты неизвѣстными солдатъ и рабочій; въ перестрѣлкѣ городовыхъ съ неизвѣстными убитъ прохожій и раненъ другой. (РА).

Брестъ-Литовскъ, 29 мая. Въ имѣніяхъ Рота и Пузино крестьяне самовольно косятъ луга и забираютъ скошенное. На мѣсто выѣхалъ исправникъ со стражниками. (РА).

Бѣлостокъ, 29 V. Патруль разогналъ напавшихъ на контору Нобеля вооруженныхъ. (РА).

Ковна, 29 V. Состояніе озимыхъ въ губерніи хорошее. (РА),

Бердичевъ, 29 V. На товарной станціи обнаружено систематическое хищеніе грузовъ; арестовано два вѣсовщика, въ квартирахъ которыхъ найдены разные товары на 2,000 руб.(ПА)

Гельсингфорсъ, 29 V. Боргосскимъ епископомъ, и высшею духовною властью, рѣшено, въ виду возбужденнаго сенатомъ вопроса разрѣшить сожиганіе труповъ, устройство крематорій. (ПА)

Виндава, 29 V. Въ городѣ вывѣшенъ на видныхъ мѣстахъ отвѣтъ Совѣта министровъ на адресъ Государственной Думы. (ПА).

Друскеники, 29 V. Слухи о нападеніяхъ и аграрныхъ безпорядкахъ вблизи курорта невѣрны. (РА).

Сѣдлецъ, 29 V. 18-лѣтнимъ евреемъ раненъ изъ револьвера капитанъ Остроленскаго полка Гоголь. Злоумышленникъ задержанъ. (ПА).

— Въ 10 часовъ вечера около дома Гринберга неизвѣстными злоумышленниками ранены выстрѣлами изъ револьверовъ президентъ города, отставной подполковникъ Мировичъ, правитель канцеляріи губернатора Хващенко и дѣлопроизводитель полиціймейстера Муравскій. Мировичъ скончался, Хващенко раненъ тяжело, Муравскій легко. (ПА).

Кострома, 29 V. Изъ кинешемской тюрьмы бѣжало 7 арестантовъ, обвиняемыхъ въ важныхъ преступленіяхъ; на другой день 4 изловлены, 3-е остальныхъ, извѣстные своими разбоями, остались на свободѣ. (ПА).

Данковъ, 29 V. Въ имѣніи Стаховича Надеждинѣ крестьянами сожженъ скотный дворъ. (ПА).

— Крестьянами шести селеній Зміевской волости приговорами установлена казенная заработная плата три рубля мужчинѣ и рубль женщинѣ; съ меньшей платой они не соглашаются. (ПА).

Екатеринбургъ, 29 V. Ночью двое вооруженныхъ ворвались въ помѣщеніе общественнаго собранія, связали кассиршу и похитили 1,000 руб. (ПА).

Николаевскъ (приморскій), 29 V. Открылась морская навигація. Раздаются жалобы на неграмотность фарватеровъ и недостатокъ лоцмановъ, создающій затрудненія въ виду направленія многихъ грузовъ по Амуру. Замѣчается наплывъ русскихъ, китайскихъ и корейскихъ рабочихъ. (РА).

Вѣна, 29 V (11 (VI). Пополудни состоялось въ минципалитетѣ созванное руководителями христіанско-соціальной партіи народное собраніе, на которомъ присутствовало около 10,000 человѣкъ. На очереди стоялъ венгерскій вопросъ. Послѣ рѣчей нѣсколькихъ депутатовъ, членовъ этой партіи, была принята резолюція, направленная противъ Венгріи. Послѣ собранія многіе изъ присутствовавшихъ, несмотря на вмѣшательство полиціи, двинулись къ зданію венгерскаго министерства, гдѣ засѣдала венгерская делегація, стали оглашать воздухъ враждебными криками и выбили камнями 4 стекла въ окнахъ зданія. Въ открытое окно былъ брошенъ ножъ, пролетѣвшій у самой головы начальника венгерскаго бюро печати. Полиція разогнала манифестантовъ. Прибывшіе министръ внутреннихъ дѣлъ и министръ-президентъ Бекъ выразили Векерле живѣйшее сожалѣніе по поводу случившагося и увѣрили, что будетъ произведено строжайшее разслѣдованіе и сдѣланы всѣ предупрежденія такихъ случаевъ въ будущемъ.

— По возобновленіи засѣданія, делегатъ Раковскій произнесъ рѣчь, въ которой выразилъ негодованіе по поводу демонстраціи, обвиняя австрійское правительство въ причастности. Бэрабасъ высказалъ мнѣніе, что демонстрація была устроена не населеніемъ Вѣны, а ея администраціей. Векерле заявилъ, что онъ не допускаетъ мысли, чтобы это происходило при содѣйствіи австрійскаго правительства, и увѣренъ, что оно и австрійскіе политическіе дѣятели чужды демонстраціи. Въ виду этого Векерле не придаетъ большого значенія демонстраціи. Послѣ демонстраціи прибыли министръ внутреннихъ дѣлъ Бинертъ, а затѣмъ Бекъ, которые выразили Векерле сожалѣніе, что столь печальный инцидентъ произошелъ, увѣряя, что назначено строжайшее разслѣдованіе. (ПА).

— Императоръ принялъ венгерскую делегацію, при чемъ сказалъ: „Наши отношенія ко всѣмъ иностраннымъ государствамъ сохранили въ теченіе истекшихъ двухъ лѣтъ свой безусловно дружественный характеръ". Выразивъ негодованіе по поводу покушенія на испанскаго короля, императоръ продолжалъ: „Союзъ съ Германіей, заключенный болѣе четверти вѣка назадъ, благодаря своему оборонительному характеру и консервативному духу, является нынѣ, какъ и прежде, цѣннымъ залогомъ мира, сохраненіе котораго составляетъ нашу особую заботу. Посѣщеніе меня нѣсколько дней назадъ императоромъ Вильгельмомъ вновь подтвердило наши искреннія и дружественныя отношенія. Столь же полны довѣрія отношенія къ другому нашему союзнику итальянскому королевству, съ которымъ мы находимся въ полномъ согласіи относительно вопросовъ, насъ взаимно касающихся. Соглашеніе, въ которое мы вступили съ близкой дружественной намъ Россіей относительно упорядоченія положенія на Балканскомъ полуостровѣ, въ полной силѣ принесло добрые плоды. Если въ положеніи этихъ областей и понынѣ замѣчается еще много недостатковъ, все же оно, несомнѣнно, улучшилось. Прежде всего удалось предупредить болѣе серьезныя осложненія". Далѣе императоръ сказалъ: „Упорная война между Россіей и Японіей закончилась къ нашей искренней радости, благодаря безкорыстному посредничеству Рузвельта, почетнымъ для обѣихъ сторонъ миромъ". Далѣе императоръ упоминаетъ объ удачномъ во всѣхъ отношеніяхъ исходѣ марокканской конференціи и что сохраненіе мира будетъ и впредь руководящимъ началомъ во внѣшней политикѣ Австро-Венгріи. Нужды войска и флота будутъ удовлетворены въ предѣлахъ прежнихъ ассигнованій. На неотложное и скорѣйшее пріобрѣтеніе оружія и военныхъ припасовъ, а также на скорѣйшее окончаніе постройки и вооруженія судовъ будутъ истребованы предусмотрѣнныя программой суммы. Императоръ констатируетъ постоянное развитіе Боснійской провинціи и заявляетъ, что желѣзная дорога, соединяющая Сараево съ сербской и турецкой границей, будетъ открыта 1 іюля. (ПА).

— Графъ Голуховскій объяснилъ венгерской делегаціи, что онъ спокойно смотритъ на будущее, благодаря дружбѣ со всѣми державами. Союзъ съ Германіей—надежная точка опоры для европейской политики. Соглашеніе съ Россіей на Балканскомъ полуостровѣ принесло много хорошихъ плодовъ. Реформы въ турецкихъ областяхъ, пограничныхъ съ Австріей, не вызываютъ распаденія Турціи. Осуществленіе ихъ идетъ медленно, но удовлетворительно. Мѣшаютъ революціонеры, но теперь положеніе улучшается, такъ какъ Болгарія, Сербія и Греція принимаютъ болѣе рѣшительныя мѣры противъ организаціи повстанческихъ четъ. Министръ оправдываетъ положеніе, занятое Австріей въ таможенномъ конфликтѣ съ Сербіей, и выражаетъ надежду на скорое улаженіе грекорумыскаго конфликта. Онъ упоминаетъ о полезномъ посредничествѣ Австро-Венгріи въ марокканскомъ вопросѣ и предлагаетъ делегаціи утвердить бюджетъ министерства иностранныхъ дѣлъ. (ПА).

Парижъ, 29 V (11 VI). Въ декларации, съ которой правительство выступитъ въ парламентѣ, будетъ указана необходимость возстановленія строгаго равновѣсія въ бюджетѣ и открытія новыхъ источниковъ доходовъ для возстановленія этого равновѣсія. Далѣе въ декларации будетъ возвѣщено о внесеніи законопроекта объ общемъ подоходномъ налогѣ, причемъ обложенію долженъ подлежать въ большей степени доходъ съ капитала, чѣмъ доходъ отъ труда. Далѣе будетъ указана необходимость проведенія демократическихъ реформъ, особенно, страхованія рабочихъ на случай старости. Правительство намѣрено допускать союзы чиновниковъ, не признавая за послѣдними права устраивать забастовки. Заключеніе декларации возвѣщаетъ о законопроектѣ объ амнистіи и о реформѣ военныхъ судовъ, укажетъ на желаніе правительства содѣйствовать поддержанію мира и укрѣпленію заключенныхъ Франціею союзовъ. (ПА).

— Совѣтъ министровъ окончательно выработалъ текстъ правительственной декларации, которая будетъ прочитана во вторникъ въ парламентѣ.

— Генералъ Дельштейнъ назначенъ военнымъ губернаторомъ Парижа. (ПА).

— Правительствомъ выработанъ проектъ амнистіи, которую предполагается примѣнить къ лицамъ, осужденнымъ судебнымъ порядкомъ за участіе въ забастовкахъ въ Па-де-Калэ и Пресанвилѣ. Амнистія не будетъ распространена на парижскихъ почталіоновъ. Совѣтъ министровъ предоставляетъ личному усмотрѣнію министра Барту вновь принимать на службу уволенныхъ. (ПА).

Лондонъ, 29 V (11 VI). Газеты сообщаютъ, что военный министръ рѣшилъ сократить численность пѣхоты на 10,000 человѣкъ, въ артиллеріи на 48 батарей, съ другой стороны предположено усилить иррегулярную артиллерію. (ПА).

— Министръ иностранныхъ дѣлъ отвѣчалъ въ палатѣ на запросъ и заявилъ, что никакихъ свѣдѣній о еврейскихъ погромахъ въ Россіи не имѣется. Русскимъ правительствомъ приняты рѣшительныя мѣры къ предотвращенію безпорядковъ. (РА).

— Изъ Токіо сообщаютъ, что вопросъ о назначеніи русскаго генеральнаго консула въ Кореѣ улаженъ. Россія соглашается, будто-бы, на утвержденіе его микадо. Возстаніе въ корейскихъ провинціяхъ разростается. Повстанцы заявляютъ, что цѣль ихъ —изгнаніе японцевъ. (РА).

Бернъ, 29 V (11 VI). Ильинскій, стрѣлявшій два года назадъ въ Бернѣ въ русскаго посланника Жадовскаго, бѣжалъ изъ психіатрической лечебницы, расположенной въ окрестностяхъ Берна. (ПА).

— Ильинскій, бѣжавшій вчера изъ психіатрической лечебницы, вечеромъ былъ задержанъ въ мѣстечкѣ Ворбъ, находящемся на разстояніи часа ѣзды отъ лечебницы. (ПА).

Дурбанъ, 29 V (11 VI). Англійскій военный отрядъ нанесъ возставшимъ туземцамъ серьезное пораженіе; убиты вождь туземцевъ и 280 повстанцевъ; потери англичанъ ничтожны.

Нашего корреспондента.

Петербургъ, 29 V. Министръ юстиціи предписалъ прокурорамъ судебныхъ палатъ только въ исключительныхъ случаяхъ разсматривать дѣла политическія при закрытыхъ дверяхъ.

— Муромцевъ отказалъ начальнику военныхъ судовъ Павлову давать объясненія Думѣ по поводу рижскихъ казней, въ виду запоздалости сегодняшняго его разъясненія. Ожидаютъ разъясненія завтра.

— Въ виду упорно возобновляющихся слуховъ объ отставкѣ Горемыкина сообщаемъ со словъ его близкихъ, что онъ рѣшилъ оставаться до конца сессіи; цѣль — благополучно закончить первую сессію, а потомъ послѣдуетъ перемѣна кабинета.

— По полученнымъ въ министерствѣ свѣдѣніямъ, деревни переполнены безработными, усиливающими броженіе. Вопросъ о помощи голодающимъ будетъ въ ближайшемъ засѣданіи министровъ обсуждаться.

Еще о министрахъ и о смертной казни.

Въ „Странѣ" напечатана слѣдующая статья подъ вышеприведеннымъ заглавіемъ:

Отвѣтъ министровъ, что они не ранѣе мѣсяца согласны разсматривать съ Думой вопросъ объ отмѣнѣ смертной казни, вызвалъ въ народномъ представительствѣ весьма понятное раздраженіе. Слишкомъ очевидно выступаетъ нежеланіе правящихъ пойти навстрѣчу общественному мнѣнію, удовлетворяя всѣми сознаваемой невозможности работать спокойно надъ переустройствомъ нашей родины, когда чуть не ежедневно приходятъ извѣстія о казняхъ, и въ близкомъ будущемъ предвидится „легальное убійство" даже несовершеннолѣтнихъ.

Да! Мы переживаемъ то небывалое еще броженіе умовъ, при которомъ гимназисты вслѣдъ за студентами участвуютъ не только въ политическихъ митингахъ и сборахъ пожертвованій въ пользу ссыльныхъ, но и попадаютъ на скамьи подсудимыхъ, какъ виновные въ подготовленіи вооруженнаго возстанія. Невѣроятность такого зрѣлища доводитъ многихъ до отчаянія. Мы были сегодня свидѣтелями его въ Думѣ. Учитель географіи Сипягинъ не могъ скрыть своего волненія, говоря съ каѳедры, что онъ со дня на день ждетъ извѣстія о томъ, что его тринадцатилѣтній ученикъ будетъ казненъ въ Севастополѣ. Отчаяніе, сообщающееся цѣлому собранію, настроеніе опасное, въ которомъ трудно принять разумное, уравновѣшенное рѣшеніе. Дума испытала это вчера, и если она не поддалась „капризности нервной женщины", по мѣткому выраженію Родича, если она ограничилась принятіемъ хладнокровно написанной резолюціи, снова подтвердившей ея рѣшимость настаивать на отмѣнѣ смертной казни, если она ни на минуту не сошла съ пути законности, то этимъ она обязана благоразумію людей, къ совѣтамъ которыхъ она привыкла прислушиваться. Послѣ рѣчей Петражицкаго, Родичева, Ледницкаго, никто не рѣшился настаивать на немедленномъ обсужденіи законопроекта о смертной казни, не дожидаясь той минуты, когда министры, наконецъ, рѣшатся обсуждать его вмѣстѣ съ Думой, такъ какъ всѣ сознавали, что въ противномъ случаѣ вотированному палатой закону предстояло бы остаться безсильной бумагой, не лишенной, конечно, нравственнаго величія, но не предназначенной къ тому, чтобы быть принятой Государственнымъ Совѣтомъ и утвержденной Императоромъ.

Оставалось позаботиться о судьбѣ тѣхъ, кому мѣсячная отсрочка грозила не чѣмъ другимъ, какъ смертью. Г. Сипягинъ и лица, поддерживавшія его предложеніе, высказывались въ пользу новаго ходатайства Думы передъ Государемъ, за лицъ, которымъ грозитъ казнь. Графъ Гейденъ признавалъ такое обращеніе не конституціоннымъ, какъ открывающее особу Монарха. Въ числѣ послѣднихъ ораторовъ на каѳедру взошелъ Максимъ Ковалевскій и произнесъ слѣдующее:

Господа народные представители! Я пришелъ сюда не говорить новую рѣчь, такъ какъ и безъ того было сказано не мало очень хорошихъ и очень дѣльныхъ. Я пришелъ потому, что у меня явилось сомнѣніе, не могу ли я нѣкоторыми разъясненіями помочь выйти изъ того, какъ мнѣ кажется, тупика, въ который мы попали благодаря закону, дающему возможность тормазить нашу дѣятельность. Для насъ дорога жизнь людей. Мы не можемъ ждать спокойно, чтобы въ теченіе цѣлаго мѣсяца министерство могло бы такъ или иначе рѣшать вопросъ объ этой людской жизни, вопреки мнѣнію русскаго народа и тѣхъ представителей, которыхъ онъ послалъ сюда. И вотъ мнѣ вспоминается мое личное знакомство съ учрежденіями народовъ Запада; мнѣ вспоминается, что право помилованія осуществляется главами государства, будетъ-ли то Монархъ, будетъ-ли то президентъ республики,—по ихъ собственному почину, а не въ виду того, что то или другое министерство рекомендуетъ монарху или президенту республики воспользоваться своей верховной прерогативой—правомъ помилованія. Однажды ко мнѣ, какъ къ бывшему профессору одной французской вольной школы въ Парижѣ, обратились, не зная моей національности, съ просьбой подписать личное обращеніе къ президенту Лубэ съ ходатайствомъ о томъ, чтобы смертный приговоръ не былъ примѣненъ. Въ данномъ случаѣ я долженъ былъ сослаться на то, что я русскій подданный, и только этимъ объяснить причину, по которой моей подписи не будетъ стоять подъ этимъ коллективнымъ заявленіемъ. Я полагаю, что, не сходя съ пути законности, что—ни для какого учрежденія такъ не опасно, какъ для молодой русской Государственной Думы, которая не имѣетъ другихъ основаній своего существованія кромѣ закона,—мы должны въ то же время озаботиться судьбою тѣхъ людей, которые, можетъ быть, иначе принуждены были бы разстаться съ жизнью.

Но Государственная Дума должна обратиться къ Монарху, а въ этомъ же самомъ собраніи, какъ и въ другихъ однохарактерныхъ собраніяхъ, положимъ въ Государственномъ Совѣтѣ, въ академіяхъ, въ университетѣ, можетъ циркулировать просьба, подъ которой я готовъ поставить свою подпись,—обращеніе къ Государю, чтобы въ виду предстоящаго закона объ отмѣнѣ смертной казни Онъ употребилъ Свое личное вліяніе на то, чтобы смертные приговоры не приводились въ исполненіе до тѣхъ поръ, пока въ томъ или иномъ смыслѣ народное представительство не выскажется по вопросу о смертной казни. Такое обращеніе нисколько не связываетъ Государственной Думы, не открываетъ, какъ этого боялся гр. Гейденъ, особы Государя, и дастъ намъ возможность терпѣливо ждать мѣсячнаго срока, который благодаря министрамъ мы должны соблюсти, чтобы провести нашу волю, волю народа, по вопросу о смертной казни въ формѣ закона. Я поэтому вполнѣ присоединяюсь къ тому тексту резолюцію, который предложилъ членъ Государственной Думы г. Набоковъ.

Къ числу такихъ статей положенія о Государственной Думѣ принадлежатъ тѣ статьи, которыя говорятъ о правѣ законодательнаго почина, если не отдѣльныхъ членовъ Думы, чего нѣтъ въ положеніи, то думскихъ коммиссій. Я полагаю, что отвѣтъ, данный намъ министрами, устанавливаетъ для насъ слѣдующій порядокъ подлежащихъ занятій: мы должны поспѣшить внесеніемъ законопроекта, отмѣняющаго прежнее право министровъ, цѣлый мѣсяцъ отсрочивать нашу законодательную работу. Какъ только мы проведемъ этотъ законопроектъ, мы сейчасъ же воспользуемся имъ для ускоренія нашей законодательной дѣятельности по вопросу объ отмѣнѣ смертной казни. Я полагаю, что завтра же докладчикъ коммиссіи 19-ти, предсѣдателемъ которой я имѣю честь быть, доложитъ здѣсь выработанный нами вполнѣ законопроектъ объ измѣненіи тѣхъ статей закона 23 февраля, которыя тормазятъ нашу законодательную дѣятельность.

Я заканчиваю, говоря: не сходя съ пути закона и нисколько не заставляя Государственную Думу открыть личность Монарха, мы въ то же время удовлетворимъ человѣколюбивый запросъ, сдѣланный съ этой каѳедры нашимъ товарищемъ, членомъ Государственной Думы Сипягинымъ, въ формѣ простого ходатайства, скрѣпленнаго, надѣюсь, тысячью подписей. Мы обратимся съ нимъ къ Главѣ государства съ просьбой о томъ, чтобы Онъ воспользовался Своими верховными правами и отсрочилъ исполненіе смертныхъ казней до того момента, когда народная воля будетъ проведена въ жизнь нашимъ законопроектомъ, отмѣняющимъ смертную казнь. (Апплодисменты).

Этотъ текстъ резолюціи поставитъ на видъ властямъ, что мы настаиваемъ на отмѣнѣ смертной казни и нимало не отказываемся отъ нашего первоначальнаго намѣренія. Но въ то же время я предлагаю вамъ независимо отъ Государственной Думы пустить въ обращеніе между нашими товарищами текстъ, гласящій, что мы обращаемся къ Верховной власти съ просьбой о томъ, чтобы въ теченіе ближайшаго мѣсяца не были приводимы въ исполненіе смертные приговоры. Этотъ актъ можетъ поступить затѣмъ и въ другія учрежденія и отъ отдѣльныхъ лицъ,

и отъ этихъ учрежденій мы будемъ просить подписей. Я полагаю, что тотъ урокъ, который намъ дали министры заявленіемъ, что въ теченіе мѣсяца мы должны ждать ихъ отвѣта, способенъ разсѣять тѣ иллюзіи, какимъ мы предавались не дальше, какъ вчера.

СЪ БЕРЕГОВЪ БОСФОРА.

(Отъ нашего корреспондента).

357.

Вслѣдъ за высылкой въ Триполи осужденныхъ чрезвычайнымъ судомъ коменданта Скутари Али-Шамиль-паши и брата его церемоніймейстера Ильдызъ-Кіоска Абдулъ-Ризакъ-бея, по приказанію которыхъ служившіе у нихъ ихъ земляки—курды убили городского голову Ридванъ-пашу—приближенные султана во главѣ съ военнымъ прокуроромъ (братъ покойнаго Ридвана) успѣли убѣдить повелителя, что убійство городского головы, о которомъ, придерживаясь мудраго римскаго правила, выработаннаго для покойниковъ, много говорить не приходится, такъ какъ хорошаго сказать рѣшительно нечего,—было совершено на политической подкладкѣ и должно служить-де началомъ цѣлаго ряда преступленій такого же характера.

Главный военный прокуроръ, считающійся въ Ильдызѣ однимъ изъ самыхъ безпринципныхъ шпіоновъ, способныхъ съ помощью богатой фантазіи и покладистой совѣсти *создавать* несуществующія покушенія и заговоры, успѣлъ увѣрить султана, что Шамиль-паша и Ризакъ-бей были подкуплены наслѣдникомъ турецкаго престола и имѣли въ виду избавиться отъ всѣхъ приближенныхъ Абдулъ-Гамида, а затѣмъ и падишаха. Абдулъ-Гамидъ, какъ говорятъ въ придворныхъ кружкахъ, пришелъ въ ужасъ отъ фантастическаго доноса Решида-паши. По султанскому указу въ Триполи, гдѣ въ казематахъ содержатся Шамиль-паша и Ризакъ-бей, приговоренные чрезвычайнымъ судомъ за участіе въ убійствѣ городского головы къ 15-лѣтнимъ каторжнымъ работамъ, мѣсяцъ тому назадъ была послана особая судебная коммиссія подъ предсѣдательствомъ Нежмеддинъ-бея, который передъ выѣздомъ въ Триполи былъ лично принятъ султаномъ и награжденъ орденомъ Меджидіе II степени.

Какія инструкціи получилъ Нежмеддинъ-бей отъ своего повелителя, можно судить по тому, что коммиссія приговорила осужденныхъ мѣсяцъ тому назадъ къ каторжнымъ работамъ недавнихъ любимцевъ султана къ смертной казни, а наслѣдникъ престола получилъ приказъ своего коронованнаго брата не выходить изъ дворца, безъ особаго султанскаго ираде, даже для прогулокъ, совершавшихся до сихъ поръ подъ надзоромъ султанскихъ шпіоновъ...

Вѣсть о судьбѣ курдскихъ нотаблей произвела въ Курдистанѣ неблагопріятное впечатлѣніе, и въ министерствѣ внутреннихъ дѣлъ получены извѣстія о страшныхъ звѣрствахъ, совершенныхъ курдами въ Арменіи. Они, какъ говорятъ, избивали безъ разбора и армянъ, и турокъ, и особенно свирѣпствовали въ окрестностяхъ Битлиса и Діарбекира. Курдская конница „хамидіе“ также подняла знамя возстанія и принимала усердное участіе въ рѣзнѣ и грабежахъ. Курдскіе нотабли объявили губернатору, что они выселятся въ Персію или въ Россію, если ихъ соплеменники, заключенные за разныя преступленія въ тюрьмы, не будутъ прощены, и въ Ильдызъ-Кіоскѣ не будетъ возстановлено то вліяніе, какимъ курды раньше пользовались.

Во дворцѣ сильно обезпокоены этими событіями. Султанскіе шпіоны разыскиваютъ не только родственниковъ и друзей недавнихъ любимцевъ Абдулъ-Гамида, но и людей, имѣвшихъ съ ними какія-либо дѣловыя сношенія и знакомства. Не дальше какъ вчера арестованъ и высланъ изъ столицы въ Малую Азію богатый армянинъ, имѣвшій несчастіе одолжить подъ вексель бывшему церемоніймейстеру Ильдызъ-Кіоска сто фунтовъ. На мѣсто безпорядковъ поспѣшно отправлены войска изъ Эрзенгяна. Въ англійскомъ посольствѣ, гдѣ всегда каждую искру готовы раздуть въ громадный пожаръ, держится упорный слухъ, что курдскіе полки „хамидіе“ готовы перейти въ Персію, и, какъ бы желая подтвердить ужасную вѣсть, въ военномъ министерствѣ поговариваютъ о распущеніи курдской конницы, сформированной по образцу казачьихъ частей и предназначенныхъ на случай войны съ Россіей.

Жизнерадостный морской агентъ при великобританскомъ посольствѣ, неукротимый спортсменъ, изъѣздившій на своемъ стальномъ конѣ чуть-ли не весь Курдистанъ и всю персидскую границу и всего лишь нѣсколько дней тому назадъ возвратившійся изъ Вана, увѣрялъ меня, что турецкое правительство, считаясь съ возможностью открытаго возстанія въ Курдистанѣ и перехода его воинственныхъ сыновъ въ Персію и Россію, производитъ соотвѣтственныя перемѣщенія войскъ, перевозитъ оружіе, боевые припасы, словомъ, чуть-ли не готовится къ столкновенію съ Персіей, которая де умышленно подстрекаетъ алчныхъ и свободолюбивыхъ курдскихъ нотаблей...

Турція давно уже перемѣстила войска и перевезла оружіе и боевые припасы на персидскую границу въ видахъ противодѣйствія вторженію... „персидскихъ контрабандистовъ“ на оттоманскую территорію. Событія идутъ; окружающее султана фанатическое духовенство горячо доказываетъ осторожному и крайне нерѣшительному падишаху, что насталъ самый удобный моментъ возстановить, увы, безвозвратно погибшую, прибавимъ мы отъ себя, славу нѣкогда могущественной имперіи Османовъ; возможны крупныя осложненія между Турціей и Персіей, но отнюдь не переходъ турецкихъ курдовъ въ Персію или Россію; отнюдь не занятіе турецкаго Курдистана войсками „царя-царей“.

И географическое положеніе, и стратегическое, и чисто бытовыя особенности этой страны составляютъ непреоборимое препятствіе для завоеванія Курдистана или поддержанія въ немъ серьезной анархіи. Сплошь вооруженное, дѣвственно-свободное, воинственное и гордое племя „маль-утка“, болѣе другихъ сохранившее традиціонныя черты независимости дикаго народа не признавало и не признаетъ воли курдскихъ нотаблей и открыто всегда заявляло, что господиномъ ихъ можетъ быть только султанъ. Теперь, узнавъ про участь дѣтей Эмира, не разъ пытавшихся вызвать безпорядки въ Курдистанѣ и доказывавшихъ, что страна принадлежитъ исключительно имъ,—„маль-утки“ не захотятъ и слышать о нотабляхъ, которыхъ-де султанъ по одному знаку своему можетъ обезглавить, какъ обыкновенныхъ своихъ рабовъ...

Тѣмъ не менѣе, повторяемъ, въ Ильдызѣ сильно встревожены событіями въ Курдистанѣ; обитателямъ султанскаго дворца вездѣ и во всемъ мерещатся не существующіе въ дѣйствительности заговоры и покушенія, а потому число ссылокъ, арестовъ, обысковъ приняло небывалые размѣры. Въѣздъ въ Константинополь не только для турецко-подданныхъ, но и для иностранцевъ, обставленъ большими неудобствами, вызвавшими нѣсколько дней тому назадъ протестъ со стороны русскаго посла при Высокой Портѣ. Поводомъ къ протесту послужилъ повторяющійся уже не первый разъ фактъ безцеремоннаго отношенія турецкой полиціи къ русско-подданнымъ, наводнившимъ столицу султана, спасаясь отъ безпорядковъ въ сосѣдней Россіи. Изъ Одессы недавно пріѣхали двѣ еврейскія семьи съ паспортами, но безъ виза одесскаго турецкаго консула. Несмотря на вмѣшательство русскаго консула, доказывавшаго, что турецкое консульство вслѣдствіе смерти консула Фейзи-бея было закрыто въ день выѣзда заподозрѣнныхъ въ политической неблагонадежности евреевъ, ихъ отправили въ тотъ же день обратно въ Одессу. Такой же точно случай произошелъ въ Трапезундѣ съ армянками, пріѣхавшими изъ Батума, которыя въ ожиданіи обратнаго парохода были задержаны при полицейскомъ караколѣ. Съ помощью традиціонаго „бакшиша“, разрѣшающаго въ Турціи всѣ дѣла и отворяющаго всѣ двери, армянки успѣли телеграфировать батумскому губернатору, который запросилъ трапезундскаго консула о причинахъ этого насилія. Турецкій министръ полиціи успѣлъ убѣдить консульскаго драгомана, что подобныя мѣры принимаются согласно переговорамъ съ русскимъ правительствомъ, но не безынтересно отмѣтить, что ни въ русскомъ посольствѣ, ни въ консульствѣ ничего не знаютъ о подобныхъ „переговорахъ“. Вмѣшательство русскаго посла выяснило, что турецкая полиція дѣйствовала подобнымъ образомъ благодаря лишь своей обычной безцеремонности и нежеланію считаться съ тѣмъ, что отъ этой „безцеремонности“ страдаютъ тысячи интересовъ ни въ чемъ неповинныхъ людей, страдаетъ престижъ русской власти и русскаго флага...

Osmanlis.

Константинополь 15 (28) мая 1906 г.

ОБОЗРѢНІЕ ГАЗЕТЪ и ЖУРНАЛОВЪ.

*** „Страна“ возражаетъ сторонникамъ предоставленія крестьянамъ земли въ собственность, а не въ арендное пользованіе, какъ предлагаетъ обсуждаемый Думою законопроектъ.

Намъ уже приходилось прежде указывать, что распространеніе на земельныя добавки принципа частной собственности, со всѣми ея аттрибутами, рубитъ подъ корень самыя цѣли земельнаго надѣленія. Послѣднее имѣетъ въ виду помощь именно и только тѣмъ, кто наиболѣе нуждается въ землѣ, но если дать малоземельнымъ землю съ „правомъ переуступки“, то откроется перспектива перепродажи всего предмета помощи. Малоземельные, получивъ землю на возможно льготныхъ условіяхъ, пріобрѣтутъ возможность переуступать ее многоземельнымъ за денежное вознагражденіе. У сытаго землею будетъ разсчетъ купить на менѣе льготныхъ или даже на общихъ рыночныхъ условіяхъ, а малоземельный получитъ тутъ извѣстную сумму, но вся помощь потеряетъ свой raison d'être. Не о томъ, вѣдь, хлопочутъ теперь, чтобы сытые увеличивали свое хозяйство, а бѣднымъ случайно доставались легко растрачиваемыя деньги, но о томъ, чтобы фактически и прочно улучшилось состояніе главной массы послѣднихъ. Еще больше простора для спекуляцій могутъ дать сдѣлки совсѣмъ безземельнымъ. Иные изъ нихъ, даже не думая браться за хозяйство, станутъ добиваться земли только за тѣмъ, чтобы заработать на ея сбытѣ. Этимъ ли рисковать? Словомъ, если бы не ставить рѣшительныхъ препонъ подобнымъ спекуляціямъ, то—не изъ-за чего было бы и подымать всего дѣла. А какія возможны препоны при правѣ свободной „переуступки“? Невнимательно взглянули въ эту сторону защитники принципа частной собственности....

Доводы эти давно извѣстны. Ихъ, вѣдь, приводили и въ пользу сохраненія общиннаго пользованія землей; ими пользовалось и правительство, когда пыталось сдѣлать крестьянъ вѣчными плательщиками за ту землю, которую положеніе 1861 г. обѣщало отдать имъ въ собственность послѣ взноса всѣхъ причитающихся за нее выкупныхъ платежей. Но, вѣдь, противъ этихъ доводовъ есть и очень серьезныя возраженія, которыя теперь очень не мѣшало бы припомнить для того, чтобы не сдѣлать ложнаго шага. Наконецъ, рѣшающее значеніе въ этомъ вопросѣ должно бы принадлежать самому крестьянству. Оно должно дать опредѣленный отвѣтъ, чего оно желаетъ: собственности ли или долгосрочной аренды. Нужно, кромѣ того, принять во вниманіе и мѣстныя особенности, вызываемыя своеобразіемъ исторически сложившихся на мѣстахъ аграрныхъ отношеній.

*** Министерство отказывается ускорить движеніе законопроекта объ отмѣнѣ смертной казни „въ виду важности вопроса“. По этому поводу въ „Рѣчи“ читаемъ:

Весь законопроектъ состоитъ изъ двухъ статей: первая отмѣняетъ смертную казнь, вторая замѣняетъ ее для тѣхъ случаевъ, въ коихъ она назначается по дѣйствующему закону, слѣдующимъ по лѣстницѣ наказаніемъ. Очевидно, что ничего проще этого законопроекта не можетъ быть, онъ не требуетъ никакихъ справокъ, согласованій, провѣрки и т. п.

Но, конечно, такимъ онъ является лишь для тѣхъ, кто успѣлъ сознать, что смертная казнь есть наказаніе варварское и вредное и что примѣненіе ея лежитъ позорнымъ пятномъ на современномъ человѣчествѣ. Министерство, однако, держится другого мнѣнія. На дняхъ одинъ изъ его представителей сообщилъ частнымъ образомъ, что по вопросу о смертной казни оно готово идти на уступку. Смертная казнь будетъ отмѣнена и сохранится лишь для преступленія цареубійства и покушенія на него, для государственной измѣны и для приговоровъ военныхъ судовъ. А такъ какъ по положенію объ усиленной охранѣ огромнѣйшій кругъ дѣлъ можетъ быть передаваемъ на разсмотрѣніе военныхъ судовъ то, очевидно, что это будетъ такая же отмѣна смертной казни, какъ пресловутый Щегловитовскій проектъ объ амнистіи, которая должна была коснуться только невинныхъ.

При такой постановкѣ вопроса онъ, конечно, теряетъ всю свою простоту и становится очень сложнымъ, ибо министерству нужно внимательно провѣрить всѣ случаи примѣненія смертной казни, чтобы, чего добраго, какой-нибудь изъ нихъ не ускользнулъ и фактически за предѣлы достигаемости.

На этомъ вопросѣ, такъ волнующемъ всю прессу, министерство лишній разъ показало, что нельзя и думать о возможности существованія его съ Думой. Они говорятъ на разныхъ языкахъ, неспособны понять другъ друга и ничего кромѣ раздраженія, обострепія ненависти появленіе кабинета вызывать не можетъ.

Думается, что это взаимное непониманіе будетъ проявляться еще много и много разъ, конечно, если только нынѣшнему министерству придется еще долго сидѣть на своемъ мѣстѣ. Печальнѣе всего, что въ данномъ случаѣ неспособность министровъ понять точку зрѣнія Думы окупается горячею человѣческою кровью. Очень можетъ быть, что черезъ мѣсяцъ министерство дойдетъ до надлежащаго пониманія, но сколько же смертныхъ приговоровъ будетъ приведено въ исполненіе за эти тридцать дней!

НАБРОСКИ.

XIX.

Вчера въ лекторіи харьковскаго университета былъ положенъ листъ съ печатнымъ текстомъ ходатайства объ отсрочкѣ смертной казни. Подъ этимъ текстомъ было свыше тридцати подписей. Представьте же себѣ удивленіе положившаго листъ, когда онъ увидѣлъ, что въ печатный текстъ были вписаны самыя возмутительныя дополненія въ черносотенномъ духѣ, вполнѣ литературно изложенныя.

Вотъ вамъ, читатель, самый фактъ. Разберемся немного въ немъ. Онъ стоитъ того, чтобы его отмѣтить. Я не сдѣлаю чести только автору вписанныхъ строкъ и не повторю ихъ здѣсь, до того онѣ дышатъ человѣконенавистничествомъ, до того онѣ для меня возмутительны. Это избитый вопль всѣхъ противниковъ всего хорошаго, святого. Это вопль сторонниковъ смертной казни.

Всякій можетъ, конечно, имѣть свои убѣжденія, но жаль, что ни свѣтъ Христова ученія, ни свѣтъ научный, ни, наконецъ, реальные факты не сдѣлали всѣхъ этихъ лицъ противниками смертной казни. Всѣмъ этимъ людямъ я могу выразить только свое сожалѣніе.

Но, что можно сказать, какимъ именемъ можно назвать того, который осмѣлился сдѣлать свои черносотенныя вставки въ текстъ, подписанный лицами, думающими какъ разъ противное.

Этотъ поступокъ еще тѣмъ болѣе возмутителенъ, что совершенъ онъ въ комнатѣ университета, куда входъ возможенъ только немногимъ. Вѣдь, тѣнь проступка могла пасть даже на членовъ такой корпораціи, которая пользуется уваженіемъ всей мыслящей Россіи.

Если виновникъ окажется принадлежащимъ къ университетской корпораціи, совѣтъ долженъ немедленно принять свои мѣры. Нельзя оставлять такую личность, кто бы онъ ни былъ—извѣстный ли профессоръ или послѣдній писецъ.—безъ оцѣнки.

Въ заключеніе могу сказать, что, конечно, подобные выходки не остановятъ насъ въ нашихъ протестахъ противъ смертной казни и не уменьшатъ энергіи въ ходатайствѣ объ ея отсрочкѣ. Мы будемъ подписываться, и кто этого еще не сдѣлалъ, спѣшите подписаться. Не будемъ играть въ руку крайнихъ правыхъ.

Трибунъ.

Послѣднія извѣстія.

Слухи объ амнистіи. „Страна“ сообщаетъ, что, по слухамъ изъ источниковъ, весьма близко стоящихъ къ придворнымъ сферамъ, согласно личному желанію Государя, послѣдовало распоряженіе о пріостановкѣ исполненія смертныхъ приговоровъ. Это распоряженіе является, по мнѣнію тѣхъ же лицъ, предвѣстникомъ полнаго упраздненія смертной казни въ недалекомъ будущемъ.

— Изъ достовѣрнаго источника „Наш. Ж.“ передаютъ, что командующимъ войсками и военнымъ генералъ-губернаторамъ телеграфно предложено прислать въ Петербургъ всѣ состоявшіеся приговоры къ смертной казни, еще не приведенные въ исполненіе. Въ связи съ этимъ распоряженіемъ, какъ говорятъ, предположено пріостановить исполненіе смертныхъ приговоровъ.

Освобожденіе заключенныхъ. „Страна“ сообщаетъ, что 27 мая департаментомъ полиціи сдѣлано циркулярное распоряженіе всѣмъ губернаторамъ о немедленномъ освобожденіи всѣхъ лицъ, содержащихся подъ стражей, какъ находящихся подъ слѣдствіемъ по аграрнымъ и рабочимъ безпорядкамъ. Мѣрою пресѣченія уклоненія отъ суда предложено требовать денежные залоги въ суммѣ не менѣе 300 руб. Такъ какъ едва ли у кого-нибудь изъ крестьянъ или рабочихъ, арестованныхъ до суда и находящихся подъ слѣдствіемъ, найдется такая сумма, то, очевидно, мѣра пресѣченія останется прежняя.

Правительственное бюро. Какъ передаетъ „XX Вѣкъ“, въ непродолжительномъ времени при главномъ управленіи по дѣламъ печати будетъ организовано особое бюро для выдачи правительственныхъ сообщеній, извѣстій, отчетовъ и пр. Это бюро будетъ поручено бывшему чиновнику при бывшемъ намѣстникѣ на Дальнемъ Востокѣ, коллежскому секретарю С. Н. Сыромятникову.

Членъ Государственнаго Совѣта Куломзинъ при обсужденіи въ Государственномъ Совѣтѣ вопроса объ амнистіи категорически высказался въ пользу этой мѣры. Послѣ этого, какъ сообщаютъ „Русск. Вѣд., послѣдовалъ указъ объ увольненіи Куломзина, но онъ не былъ распубликованъ, и нынѣ вмѣсто этого ему предложено взять долговременный отпускъ.

Занятія Думы въ лѣтнее время. Многіе изъ членовъ Государственной Думы, по словамъ московскихъ газетъ, совѣщались

ЮЗЕФОВА.

Маріи Конопницкой.

(Перев. съ польскаго).

Всю воду, которая употреблялась въ домашнемъ хозяйствѣ на всей улицѣ, приносила на своихъ плечахъ Юзефова. Сорокъ коп. ей платили въ мѣсяцъ за каждую квартиру, и она замѣняла хорошую водовозную лошадь. Она была сильна и сложена такъ, какъ будто сама природа предназначила ее для этой работы.

Еще до разсвѣта обыкновенно выбѣгала она изъ маленькой избушки на окраинѣ города; по обѣимъ сторонамъ ея болтались пустыя ведра на липовомъ коромыслѣ, которое отъ постояннаго тренія о ея плечо блестѣло какъ полированное. По дорогѣ она доѣдала кусокъ хлѣба, служившій ей завтракомъ, или дочитывала свою утреннюю молитву. Она шла сначала въ гору по узкой, спящей еще улицѣ; потомъ, выйдя за городъ, спускалась въ долину, гдѣ протекала рѣка; здѣсь она набирала полныя ведра воды, вѣшала ихъ на желѣзныя петли коромысла, легко, какъ перышко, клала коромысло снова на свои плечи и, высокая, стройная въ своемъ липовомъ ярмѣ, придерживая ведра, чтобы вода не плескалась, легко шла обратно.

На высокой, стройной фигурѣ ея лѣтомъ была одѣта короткая юбка и широкая кофта, которая скрывала ея роскошныя формы и открывала только красивую, бѣлую шею. На шеѣ этой сидѣла маленькая черноволосая голова; не совсѣмъ правильныя черты не портили здоровой красоты этого всегда сіяющаго лица; большіе, сѣрые глаза смотрѣли какъ-то сурово, задумчиво, что составляло контрастъ съ привѣтливой улыбкой, не сходившей съ ея коралловыхъ устъ. Такъ смотритъ человѣкъ, слушая когонибудь и думая въ то же время о чемъ-то совершенно другомъ.

Съ непокрытой головой Юзефова не ходила никогда. Зимой голова ея была замотана большимъ, теплымъ платкомъ, а лѣтомъ она носила бѣлый полотняный чепецъ. Этотъ чепецъ старилъ ее по крайней мѣрѣ на десять лѣтъ, что составляло непріятный контрастъ съ ея почти юными чертами лица и движеніями.

Не разъ, когда выливъ принесенную воду, она стояла въ кухнѣ, упершись руками въ бока, я просила ее снять на минуту чепецъ. Но Юзефова объ этомъ и слышать не хотѣла.

— Нѣтъ, нѣтъ!..—говорила она качая головой.—Нельзя! Грѣхъ... Господь будетъ гнѣваться!

— Что за грѣхъ?—настаивала я.—Почему нельзя?

— Ну, вѣдь, я же не дѣвушка!

— Но, вѣдь, вамъ такъ будетъ красивѣе!

— И и... зачѣмъ мнѣ та красота! Развѣ я дѣвушка, что ли?

Разъ какъ то мнѣ удалось взобраться тихонько на скамью позади Юзефовы и стащить съ нея чепецъ.

— Что вы, барышня!—ужаснулась она, схватившись обѣими руками за голову.

Но руки ея не были въ состояніи удержать цѣлаго каскада черныхъ, волнистыхъ волосъ, выбивавшихся во всѣ стороны изъ туго заплетенныхъ косъ.

Лицо ея залилъ яркій румянецъ и, хотя въ кухнѣ не было никого, кромѣ меня и кухарки, она быстро принялась спутывать волосы и укладывать ихъ подъ чепецъ, который еще ниже надвинула на лобъ; потомъ она схватила ведра и вся красная, взволнованная вышла.

Въ другой разъ мнѣ вздумалось спросить ея имя.

— Ну,—отвѣтила она,—развѣ барышня не знаетъ, что я Юзефова?

— Да, настаивала я,—но это по мужу. А ваше собственное имя, которое вы получили при крещеніи? Марія, или Анна, или какъ нибудь иначе?

— И... и...—отвѣтила она, скромно опуская глаза,—зачѣмъ это барышнѣ? Развѣ я дѣвушка, что ли, чтобы своимъ именемъ называться? Это не хорошо... за это Господь гнѣвается.

Мужъ Юзефовой былъ Юзефъ Глапа. Ему было больше тридцати лѣтъ, и онъ былъ значительно старше своей жены; однако, выглядѣлъ онъ такъ, какъ будто былъ пятнадцатилѣтнимъ ребенкомъ. Маленькаго роста, худой, съ тонкими, длинными руками и лысой головой, покрытой какимъ-то сѣрымъ пушкомъ, имѣвшимъ издали видъ плѣсени; маленькій, вздернутый, какъ будто приклеенный носъ, выпуклые, безцвѣтные, всегда заспанные глаза, лишенные бровей и рѣсницъ. Тонкія, безкровныя губы всегда глупо улыбались, расширяясь почти до ушей, причемъ открывали цѣлый рядъ желтыхъ, гнилыхъ зубовъ. Голова была всегда опущена, какъ будто съ трудомъ держалась на плечахъ; ходилъ онъ медленно, тонкія ноги были немного согнуты въ колѣняхъ, какъ будто онъ всегда боялся упасть; голосъ пискливый, женскій.

Самой большой заботой Юзефовой было скрыть это удивительное уродство своего мужа и убѣдить весь домъ, даже всю улицу въ его силѣ, энергіи и другихъ мужскихъ достоинствахъ.

По этой причинѣ на его голой, какъ у новорожденнаго цыпленка, головѣ появилась большая казацкая шапка, составлявшая разительный контрастъ со всей его фигурой; по этой-же причинѣ тонкая, длинная шея его всегда была повязана толстымъ вязанымъ шарфомъ, а на худыхъ, тонкихъ ногахъ болтались широкія шаровары, какъ будто спеціально сшитыя для рослаго, здороваго парня.

Когда убранный такъ Юзефъ входилъ въ кухню и заставалъ тамъ свою жену, Юзефова бросала исподлобья безпокойные, испытующіе взгляды на присутствующихъ. Ей, видимо, было непріятно то, что люди слышатъ его пискливый, бабій голосъ. Едва онъ открывалъ ротъ, она сейчасъ принималась шумѣть:

— Ну, нечего, нечего здѣсь прохлаждаться! Сдѣлалъ дѣло и кончено...

Когда кто-нибудь изъ насъ соболѣзновалъ о ея непосильномъ трудѣ, Юзефова отвѣчала:

— Ну, развѣ я-бы одна столько воды натаскала? Вѣдь, мнѣ „мой“ помогаетъ. Всю улицу онъ оба ведра тащилъ, я только около двери взяла. Ужъ мужчина—такъ другое дѣло, другая сила!

Говоря это, она бросала украдкой взглядъ на кухарку, которой было доподлинно извѣстно, что Глапа задыхается при одномъ видѣ полнаго ведра, не то что подымая его.

Иногда они шли вмѣстѣ. Она несла полныя ведра, а онъ съ пустыми руками тащился за ней. Такъ они подымались на верхній этажъ. Тамъ Юзефова ставила ведра около самаго порога.

— Юзефъ,—говорила она,' отворачиваясь, чтобы онъ не видѣлъ выступившей краски на ея лицѣ,—отнеси-ка ведра въ кухню, у меня что-то закололо въ боку.

Юзефъ напрягалъ всѣ силы, открывалъ двери, широко разставлялъ ноги, брался нѣсколько разъ за одно ведро, стоналъ и наконецъ переставлялъ его черезъ порогъ. Тогда она, чувствуя что мужъ уже сдѣлалъ все, что было въ его физической возможности, схватывала другое ведро легко, какъ игрушку, и вносила въ кухню со словами:

— Подожди, подожди! Я тебѣ помогу! Еще когда-нибудь надорвешься отъ такой прыти къ работѣ. Ты таки сильный мужикъ, но это, вѣдь, и тяжесть! Ужъ я сдѣсь повыливаю сама, а ты соскочи на второй этажъ и посмотри, довольно-ли тамъ воды.

А когда онъ выходилъ, еле передвигая ноги, прибавляла:

— Ишъ какъ летитъ! Какъ будто ему двадцать лѣтъ. Еще гдѣ-нибудь на ступенькахъ свернетъ себѣ шею...

Она выливала воду въ ушатъ, удивляясь громко:

— Ну и ведра-же сколотилъ! Чтобъ тебя! Еле съ земли подымаю. И какія полныя. Куда женщинѣ притащить столько съ рѣки! И это онъ во всемъ такой прыткій. Такъ работа у него въ рукахъ и горитъ...

Другой разъ она вскакивала, прерывая начатый разговоръ и заявляя:

— Нужно бѣжать, боюсь „моего“!

— И и!... Что вамъ тамъ сдѣлаетъ такой недоносокъ?...

— Еще бы! отвѣчала красная Юзефова. Хорошій недоносокъ! Найдите ка мнѣ еще мужчину съ такой силой, какъ у него!

Силы этой, однако, она никакъ не могла испытать на себѣ, и это было причиной ея стыда и тайнаго горя.

Идеаломъ Юзефовой было имѣть дѣтей и мужа, который отъ времени до времени могъ бы ее побить; такъ побить, какъ это въ супружествѣ приказалъ самъ Господь. Супружество со всѣми аттрибутами, какіе входили въ него, по ея понятію, было ея религіознымъ культомъ. Любила ли она своего Глапу, это подлежало сомнѣнію, но ужъ одно то, что онъ былъ ея „мужемъ“, превращало его въ ея господина и повелителя, а ее въ рабу.

Необыкновенная слабость и безсиліе этого господина составляли трагедію ея жизни. Ея сильный, здоровый, богато одаренный организмъ чувствовалъ физическую потребность въ подчиненіи мужскому превосходству—и именно этого ей не хватало.

Къ горечи этого недостатка прибавлялся еще стыдъ, который Юзефова чувствовала передъ людьми за своего Глапу; она всѣми силами старалась показать его предъ ними съ самой лучшей стороны, но на каждомъ шагу видѣла, что никто не можетъ вѣрить ей.

Несмотря на установившееся уже мнѣніе, Юзефова остерегалась, какъ огня, того, чтобъ какъ-нибудь нечаяннымъ словомъ, или жестомъ не подтвердить его. Только украдкой она ставила на землю ведра около играющихъ на пескѣ дѣтей, украдкой садилась около нихъ, гладила по головѣ, вытирала фартукомъ ихъ грязныя личики, маленькихъ брала на руки, крѣпко цѣловала, качала съ счастливой улыбкой, отъ которой въ ея сѣрыхъ глазахъ загорались золотыя искры.

Однажды Павлиха, жена дворника, родила ребенка. Едва женщина при родахъ застонала первый разъ, какъ Юзефова бросила на лѣстницѣ коромысло и ведра и со всѣхъ ногъ полетѣла въ подвалъ. Она осторожно постучала въ дверь—тихо; тогда она побѣжала въ лавочку купить для больной два лота молотаго кофе „самаго лучшаго, что стоитъ шесть грошей лотъ“, и полфунта цикорія, тоже „самаго лучшаго, въ голубой бумагѣ“.

Павлиха была ей совершенно чужая, но такая счастливая, такая счастливая! Отдавъ свой даръ, она стала у порога и съ больно бьющимся сердцемъ прислушивалась къ стонамъ и жалобамъ больной; а когда въ комнатѣ раздался слабый пискъ новаго обывателя, губы ея задрожали, и крупныя, прозрачныя слезы покатились по ея пылающему лицу.

Когда черезъ минуту она вбѣжала въ кухню за ведрами, кухарка почтительно спросила ее:

— А когда же, наконецъ, вы Юзефова, позовете насъ на крестины? Такая молодая, здоровая женщина, а о дѣтяхъ и не думаетъ! Это даже грѣхъ!...

Юзефова еще ярче краснѣла.

— Да, вѣдь, былъ, былъ... прошептала она. Богъ свидѣтель, что былъ... только не...

Но кухарку не такъ легко было обмануть; подперевъ руки въ бока, она продолжала, не слушая оправданій:

— Я-бы такого мужа за десятую границу прогнала! Женщина молодая, здоровая, кровь съ молокомъ-и ничего!

Юзефова чувствовала, что кухарка ей не вѣритъ. Съ этихъ поръ она каждый мѣсяцъ сообщала кухаркѣ таинственно какія-то свѣдѣнія, которыя хотя въ результатѣ оказывались ошибочными, но все-таки давали ей возможность въ теченіе недѣли ходить съ повязанной бѣлымъ платкомъ головой, жаловаться на тяжесть ведеръ, которыхъ она несомнѣнно даже не замѣчала.

Несомнѣнно это были самыя счастливыя недѣли въ ея жизни.

Но Павлиха не только по этой причинѣ была предметомъ зависти Юзефовой. Самымъ заурядпымъ явленіемъ подвала было то, что Павелъ, огромный мужикъ съ усами, не многимъ меньше его дворовой метлы, колотилъ свою жену до полусмерти. Экзекуція эта производилась иногда въ тишинѣ, а иногда съ шумомъ. Если баба была очень занята работой, и ей было не до того, она не обращала вниманія на довольно чувствительные толчки; если-же спѣшной работы у нея не было, то она бѣгала за ворота и принималась „голосить“. Почему ей было не позволить себѣ этого удовольствія?.

Юзефова тогда забывала о томъ, что ей нужно нести на верхъ воду, и, перегнувшись черезъ перила лѣстницы, любовалась этимъ видомъ супружескаго счастья, какъ самой дорогой картиной. Она съ благоговѣніемъ слѣдила за каждымъ жестомъ руки Павла и съ затаенной завистью слушала крикъ избиваемой женщины. Когда, наконецъ, экзекуція кончалась, она съ глубокимъ вздохомъ бралась за ведра и шла въ гору задумчивая, съ сознаніемъ глубокой обиды, которую ей нанесла судьба.

Правда, и на нее иногда подымалъ свой несчастный кулакъ Глапа. Но это была пародія! Онъ едва прикасался къ ней; она еще не успѣвала даже почувствовать этого прикосновенія, а онъ уже начиналъ задыхаться, терялъ равновѣсіе, ноги его заплетались, и онъ упалъ-бы, еслибы она-же его не поддерживала. Такова ужъ была ея судьба!

На узкой каменной лѣстницѣ, ведшей въ кухню, блестѣла разлитая, замерзшая вода, даже всегда мокрыя перила и ручка двери и тѣ были покрыты слоемъ льда. Настоящая гололедица. Глапа пришелъ въ кухню, стащилъ рукавицы и принялся грѣть руки. Онъ часто приходилъ такъ ни съ того, ни съ сего, безъ всякой цѣли; останавливался у порога и глупо улыбался, переминаясь съ ноги на ногу. Иногда кто-нибудь изъ прислуги посылалъ его въ лавку за какой-нибудь покупкой, заставлялъ нарубить дровъ. За это онъ получалъ кусокъ мяса или черствый калачъ.

И на этотъ разъ онъ стоялъ по обыкновенію, сгорбившійся, жалкій, съ большой головой, ушедшій глубоко въ плечи, съ широкой, безцвѣтной улыбкой кретина и трясся на своихъ тонкихъ, согнутыхъ ногахъ, потирая руки.

Вдругъ позади него на площадкѣ, отдѣляющей кухню отъ лѣстницы, появилась Юзефова съ полными ведрами воды на плечахъ.

Никогда еще контрастъ между этими двумя людьми не казался мнѣ такимъ рѣзкимъ.

Зарумянившаяся отъ мороза и быстрой ходьбы на крутую лѣстницу, съ глазами искрящимися здоровьемъ и молодой силой, съ усмѣшкой, полной жизни, на красивомъ лицѣ, она стояла съ тяжелой ношей на плечѣ, какъ бы не замѣчая ея.

— А ну-ка посторонись, Юзефъ!—воскликнула она, стоя одной ногой уже въ кухнѣ, а другой еще за порогомъ.

Но Юзефъ не двигался. Только когда струя холоднаго воздуха обдала его, онъ еще глубже втянулъ свою длинную шею въ плечи.

— Юзефъ!—воскликнула она громче.—Не слышишь ты, что ли? Оглохъ?...

Но онъ не двигался.

— Запирайте! Запирайте тамъ дверь! Лѣто вамъ, что ли?

Юзефова потеряла терпѣніе.

— Уйдешь ты или нѣтъ? крикнула она громко.—Буду тутъ стоять за дверью!...

И, выпустивъ изъ одной руки ведро, она вдругъ наклонилась, набрала полную руку ледяной воды и брызнула ее въ лицо мужа.

Онъ отшатнулся, вскрикнулъ своимъ пискливымъ голосомъ и со всей энергіей, какая была у него, толкнулъ женщину въ грудь.

Она не ожидала этого. Нога ее поскользнулась на ступенькѣ, она схватилась за обмерзлыя перила и съ крикомъ: „Господи!“ ринулась головой внизъ.

Когда часа черезъ два послѣ этого я зашла навѣстить ее, изба была полна бабъ и характернаго шопота и вздоховъ. Сумракъ уже сгущался въ углахъ, на столѣ горѣла маленькая керосиновая лампа, въ рукахъ, кухарки мигала восковая свѣча. Больная лежала неподвижно на постели, мертвенно блѣдная. Окровавленный платокъ былъ повязанъ вокругъ ея головы. Сразу мнѣ показалось, что она мертва, но изъ ея груди отъ врени до времени еще вырывался какой-то свистъ.

Прямо противъ кровати подъ окномъ, пропускавшимъ еще косые лучи заходящаго солнца, стоялъ сгорбившійся, дрожащій Глапа.

Больная открыла глаза, взглянула на стоящую у постели кухарку, и какое-то тихо сіяніе прошло по ея лицу.

— А все таки мужчина остается мужчиной!—прошептала она, съ трудомъ выговаривая слова. Мужчинѣ баба никогда не угодитъ. Такъ ужъ... Господь постановилъ... А еще когда попадется такой... сильный...

Она смолкла. А въ то время, какъ глаза ея, горящіе отъ внутренняго жара, всматривались съ какимъ то страстнымъ тріумфомъ въ свѣтлѣвшій подъ окномъ уголъ избы, лицо ея становилось все блѣднѣе... блѣднѣе...

на-дняхъ относительно занятій въ лѣтнее время.

Если перерывъ Думы состоится, то члены коммиссіи все же не разъѣдутся, а будутъ продолжать работы до новой сессіи по выработкѣ законопроектовъ. Рѣшено въ принципѣ производить работы коммиссіи лѣтомъ въ Гельсингфорсѣ, и для этой цѣли уже найдено подходящее помѣщеніе.

На дворянскомъ съѣздѣ, при обсужденіи вопроса о частновладѣльческомъ хозяйствѣ, по предложенію сенатора Фролова, послѣ произнесенной имъ рѣчи, съѣздъ, по словамъ газеты „Путь", единогласно принялъ слѣдующую резолюцію:

„Признаніе правъ полной себственности за крестьянами на всѣ виды ихъ земельныхъ владѣній составляетъ насущную потребность. Таковое признаніе въ полной мѣрѣ соотвѣтствовало бы первоначальнымъ основаніямъ, предположеннымъ освободительнымъ актомъ 19 февраля 1861 года, измѣненнымъ позднѣйшими мѣропріятіями. Возстановленіе права собственности крестьянъ на земли, находящіяся нынѣ въ ихъ пользованіи, существенно необходимо, такъ же, какъ и укрѣпленіе такого же права собственности на всѣ остальные виды земельныхъ угодій, переходящихъ нынѣ различными путями къ крестьянамъ, какъ изъ государственныхъ, кабинетскихъ, такъ и частно-владѣльческихъ земель. Націонализація земли или передача ея въ арендное пользованіе, хотя бы и изъ государственнаго фонда, не соотвѣтствуетъ возрѣніямъ и желаніямъ русскаго народа, совершенно очевиднымъ для всѣхъ, кто, дѣйствительно, близокъ къ его жизни и духу". Засѣданіе 27 мая началось обсужденіемъ вопроса о гласности съѣзда. Печать пугаетъ съѣздъ. Нѣкоторые члены, во главѣ съ Павловымъ, положительно не могутъ слышать о ней и протестуютъ, если по порученію предсѣдателя одинъ изъ членовъ даетъ свѣдѣнія корреспондентамъ, мѣшаютъ этому лицу давать свѣдѣнія, тревожа его запросами. Увидя представителей печати въ одной изъ комнатъ зданія, они испуганно обращаются къ предсѣдателю съ заявленіемъ: „Цѣлый залъ полонъ корреспондентовъ, что это такое?" Представителямъ газетъ уже нѣсколько разъ приходилось выслушивать странные, а подчасъ и крайне невѣжливые отвѣты при обращеніи къ нѣкоторымъ членамъ съѣзда съ вопросами. Въ результатѣ преній, съѣздъ рѣшилъ давать свѣдѣнія печати черезъ офиціальныя сообщенія постояннаго совѣта, выборы котораго теперь происходятъ.

Новая повѣсть Л. Н. Толстого. Л. Н. Толстымъ, по словамъ „Русск. Вѣд.", только-что закончена новая повѣсть изъ временъ польскаго возстанія 30-хъ годовъ, которая впервые появится подъ названіемъ „За что?" въ первомъ выпускѣ 2-го тома, издаваемаго книгоиздательствомъ „Посредникъ" „Круга, чтенія", составленнаго Л. Н. Толстымъ.

Въ Совѣтѣ министровъ. „Дума" сообщаетъ: „Появившіяся въ нѣкоторыхъ петербургскихъ газетахъ свѣдѣнія о томъ, что въ Совѣтѣ министровъ произошелъ расколъ, не вѣрны. Въ Совѣтѣ царитъ полное согласіе и трогательное единодушіе, но члены кабинета находятся въ полной нерѣшительности относительно дальнѣйшихъ своихъ дѣйствій. Горемыкинъ въ положительной формѣ заявилъ своимъ товарищамъ, что положеніе его настолько затруднительно, что дольше оставаться на своемъ посту онъ находитъ совершенно невозможнымъ. Только Стишинскій не видитъ причины, почему работа кабинета должна тормазиться. Онъ думаетъ, что въ дѣлѣ разрѣшенія аграрнаго вопроса правительство стоитъ на болѣе правильной и прочной почвѣ, нежели Государственная Дума, которая только поверхностно разработала этотъ важный государственный вопросъ. Министръ внутреннихъ дѣлъ Столыпинъ также высказывается за продолженіе дѣятельности кабинета, которому прежде всего необходимо озаботиться полнымъ умиротвореніемъ страны. Въ вопросѣ объ амнистіи Столыпинъ стоитъ особнякомъ отъ остальныхъ своихъ товарищей. Онъ думаетъ, что амнистія, даже неполная, можетъ повліять на успокоеніе страны, но торопиться съ нею не слѣдуетъ, такъ какъ прежде всего нужно осуществить задуманныя правительствомъ реформы.

Къ вопросу о смертной казни. „Слово" передаетъ, что подъ предсѣдательствомъ министра юстиціи образуется коммиссія для разсмотрѣнія вопроса о смертной казни. Членами коммиссіи являются представители отъ министерствъ: внутреннихъ дѣлъ, военнаго и морского. Разрѣшить назрѣвшій вопросъ предполагается въ возможно скоромъ времени. Имѣется въ виду совершенно устранить смертную казнь изъ общаго судопроизводства, оставивъ лишь ея примѣненіе въ законахъ военнаго времени.

Русскіе вклады за границей. „Петербургскій Листокъ" сообщаетъ слѣдующее: „Говорятъ, что въ берлинской фирмѣ Мендельсонъ крупными вкладчиками являются нѣсколько нашихъ капиталистовъ, и даже называютъ этихъ капиталистовъ: одинъ—Вышнеградскій, отецъ котораго будто бы въ духовномъ завѣщаніи приказалъ своему наслѣднику часть капиталовъ держать у Мендельсона въ Берлинѣ, а другой—супруга Витте. Такимъ образомъ, послѣднія операціи, давшія громадный барышъ Мендельсону, совершались на русскія деньги.

На биржѣ, по словамъ московскихъ газетъ, 27 мая упорно говорили, что отъ графа Витте получена въ министерствѣ финансовъ такая телеграмма: „Благопріятная минута ушла. Надежда исчезла до разрѣшенія аграрнаго вопроса, который не слѣдуетъ затягивать". Ясно, что дѣло идетъ о новомъ займѣ.

Въ бюрократическихъ сферахъ. 22-го мая, вечеромъ, по словамъ „Бирж. Вѣд.", состоялось засѣданіе лицъ, входящихъ въ составъ, такъ называемой, „звѣздной палаты". На засѣданіи очень живо обсуждался инцидентъ, имѣвшій мѣсто въ Государственной Думѣ, съ рѣчью товарища министра внутреннихъ дѣлъ, г. Гурко.

Выступленіе г. Гурко подверглось рѣзкой критикѣ. Особенно противъ этого выступленія протестовалъ графъ А. П. Игнатьевъ, полагавшій, что такое выступленіе члена министерства, могущее повлечь за собою послѣдствія, всѣмъ уже извѣстныя, только дискредитируетъ власть. Графъ полагаетъ, что къ Думѣ у представителей исполнительной власти должно быть только одно отношеніе: надо выслушивать запросы, такъ какъ того требуетъ самое положеніе о Государственной Думѣ, но ни въ какія подробныя объясненія съ Думой входить не слѣдуетъ.

Относительно „требованій" Государственной Думы на этомъ собраніи большинство согласилось держаться такой тактики: не уступать ни на іоту изъ того, что вылилось въ предначертаніяхъ правительства, не уступать, несмотря ни на какія перспективы, не исключая перспективъ, наиболѣе серьезныхъ. Но, какъ мы уже отмѣчали, это не болѣе, какъ дезидераты „непримиримыхъ" и оформленныя желанія людей, не обладающихъ никакой властью при рѣшеніи вопросовъ.

На этомъ же собраніи дебатировался вопросъ объ изысканіи путей, какъ изолировать армію отъ вліянія соціалистической пропаганды. Былъ доложенъ проектъ.

Интересная подробность. На этомъ засѣданіи отсутствовали г. Стишинскій и его идейные единомышленники. Но въ тотъ же вечеръ состоялось собраніе „партіи Стишинскаго" у самого главноуправляющаго землеустройствомъ и землепользованіемъ.

Служить народу непріятно. „Бирж. Вѣд." сообщаютъ, что среди помощниковъ приставовъ Государственной Думы проявляется сильное неудовольствіе своимъ положеніемъ. Должности эти занимаютъ окончившіе лицей и училище правовѣдѣнія, т. е. молодежь съ опредѣленнымъ взглядомъ на свое происхожденіе и на свои привиллегіи. И вотъ эта-то молодежь, въ средѣ которой находится и сынъ товарища министра г Гурко, крайне обижена тѣмъ, что ей приходится служить не бюрократическому учрежденію, а собранію лицъ большей частью безъ титуловъ и безъ достаточно высокаго положенія на служебной лѣстницѣ. Помощники собираются подать въ отставку.

Всероссійскій крестьянскій союзъ, по словамъ „Народн. Вѣстн.", устраиваетъ въ концѣ этой недѣли въ Теріокахъ большой митингъ, въ которомъ примутъ участіе, кромѣ членовъ союза, вся парламентская трудовая группа, представители русскихъ соціалистическихъ партій, соціалъ-демократическая партія и красная гвардія.

Бесѣда съ Д. И. Багалѣемъ.

Вчера мнѣ удалось видѣть проф. Д. И. Багалѣя, пріѣхавшаго въ Харьковъ на нѣсколько дней для участія въ занятіяхъ испытательной коммиссіи по ист. фил. факультету.

— Какъ вы смотрите, профессоръ, на дѣятельность Думы и ея положеніе?

— Государственная Дума проявила себя съ самыхъ лучшихъ сторонъ. Она стоитъ выше всякихъ упрековъ, которые, однако, посылаются ей какъ крайними лѣвыми, такъ и правыми. До сихъ поръ ея стараніе было направлено къ укрѣпленію своихъ позицій, расширенію ихъ. Этого отчасти она уже достигла, широко прибѣгая къ запросамъ министровъ, и созданію парламентскихъ коммиссій. Но пойдетъ ли правительство на встрѣчу Думѣ и въ какой мѣрѣ, объ этомъ сейчасъ ничего положительнаго нельзя сказать.

— Какое изъ послѣднихъ засѣданій Думы вы считаете особенно характернымъ и значительнымъ?

— Безусловно засѣданіе 26-го мая, которое я считаю однимъ изъ самыхъ видныхъ. Нѣсколько разъ оно грозило привести Думу къ конфликту съ правительствомъ, столкнуть ее съ правомѣрнаго пути на путь революціонный. Напримѣръ, предложеніе Сипягина нарушило строго-принятый и проводимый Думой принципъ безотвѣтственности Монарха и отвѣтственности министровъ. Изъ затруднительнаго положенія Думу вывелъ М. М. Ковалевскій, составившій форму обращенія къ Монарху, подписанную многими членами Думы. Самое появленіе предложенія объясняется приподнятымъ настроеніемъ членовъ Думы въ этотъ день, совпавшій съ днемъ назначенія въ Севастополѣ слушанія дѣла о покушеніи на генерала Неплюева. Затѣмъ, переходъ къ очереднымъ дѣламъ былъ совершенъ въ конституціонной формѣ, согласно предложенію Набокова. Наконецъ, далѣе предложеніе трудовой группы, при обсужденіи аграрнаго вопроса объ организаціи мѣстныхъ землеустроительныхъ коммиссій могло повести Думу на путь революціонный, такъ какъ оно, по существу, являлось призывомъ къ обществу. И изъ этого новаго тупика Дума вышла съ успѣхомъ, передавъ вопросъ на обсужденіе коммиссіи по аграрному вопросу.

— Что вы скажете объ отношеніи Думы къ министерству?

— Отношеніе Думы къ министрамъ крайне враждебное, презрительное.

Трудовая группа твердо рѣшила продолжать обструкцію министровъ, но въ какихъ формахъ она выльется, это неизвѣстно.

— Вѣрите вы послѣднимъ слухамъ объ отставкѣ кабинета?

— Все это предположенія, лишенныя реальной почвы. Предполагается, напримѣръ, составленіе министерства-компромисса, т. е. такого, въ который войдутъ члены Думы, и во главѣ котораго будетъ стоять кто-нибудь изъ бюрократовъ—Стишинскій, Коковцевъ. Это совершенно невозможно, какъ невозможно и коалиціонное министерство, составленное изъ членовъ Думы, представителей различныхъ ея фракцій.

— Будетъ ли Дума распущена на каникулы?

— Если это совершится, то, во всякомъ случаѣ, противъ ея воли. Члены Думы опредѣленно высказываются противъ каникулъ и считаютъ ихъ совершенно невозможными и недопустимыми, въ то время когда страна находится въ такомъ тревожномъ состояніи и каждую минуту ей грозитъ возможность пожара.

Въ зависимости отъ Думы будетъ продолжаться или прекратится на время каникулъ и дѣятельность Государственнаго Совѣта.

— Скажите, профессоръ, утверждено избраніе проф. Н. А. Гредескула?

— Пока нѣтъ, такъ какъ Дума очень обременена работой и такіе вопросы она разсматриваетъ между дѣломъ, но безусловно оно будетъ утверждено.

Затѣмъ я бесѣдовалъ съ Д. И. Багалѣемъ о Государственномъ Совѣтѣ.

— Государственный Совѣтъ, сказалъ мнѣ Д. И., теперь вступилъ на правильный путь, отвергнувъ отъ себя законодательную инициативу.

Въ настоящее время Совѣтъ разбился на три опредѣленныя группы: центръ-конституціонно - либеральный, крайнюю правую, не имѣющую особеннаго значенія крайнюю лѣвую, въ составъ которой входятъ до 20 членовъ Совѣта. Въ крайней лѣвой находятся академическій элементъ и преимущественно земскій либеральный.

Эта группа имѣетъ постоянное сношеніе съ парламентской фракціей Народной свободы.

На этомъ закончилась моя бесѣда съ Д. И. Багалѣемъ и, насколько я могъ замѣтить изъ отдѣльныхъ, замѣчаній, профессора, ближайшее будущее Россіи не представляется ему въ розовомъ свѣтѣ.

А. С.

Засѣданіе медицинскаго Общества

По утвержденіи протокола предыдущаго засѣданія собраніе 27-го мая выслушиваетъ: 1) Докладъ д-ра Прокофьева „о трехъ случаяхъ лапаратоміи" и 2) Рудницкаго къ читанному въ прошломъ году докладу „о случаѣ суженія пищевода".

Заявленіе д-ра И. Р. Рахимова вызвало продолжительные и очень оживленные дебаты. Исторія этого заявленія въ общихъ чертахъ такова: въ газетѣ „Накунунѣ" появилась замѣтка, говорящая, что и. д. старшаго врача губерн. земск. больницы д-ръ Рахимовъ проситъ губернск. зем. управу „не переводить въ сифилитическое отдѣленіе больницы арестованныхъ—венериковъ, такъ какъ они переводятся въ больницу не для леченія, а для того, чтобы убѣжать". Правленіе медицин. Общества, полагая, что эта замѣтка „можетъ возбудить противъ д-ра Рахимова нареканія въ присвоеніи имъ несвойственныхъ врачу чистотюремныхъ функцій", обратилось къ д-ру Рахимову съ просьбой прислать копію поданнаго въ управу заявленія и дать свои объясненія по поводу замѣтки.

На одномъ же изъ собраній Общества этотъ вопросъ былъ вскользь задѣтъ нѣкоторыми ораторами. Послѣ долгихъ ожиданій, отъ д-ра Рахимова былъ полученъ отвѣтъ, который и разсматривался въ настоящемъ засѣданіи. Удивляясь поведенію предсѣдателя, допустившаго по отношенію къ нему „неприличныя выходки ораторовъ", д-ръ Рахимовъ заявляетъ, что, не касаясь того, за что арестованы больные, онъ не можетъ допустить, чтобы они, совершая побѣги, ломали при этомъ замки, били стекла и т. д. Собраніе, послѣ очень долгихъ дебатовъ, выработало резолюцію, окончательное редактированіе которой поручено правленію: „медицинское Общество констатируетъ, что оно пока не можетъ реабилитировать д-ра Рахимова за неполнотой представленныхъ имъ объясненій и выражаетъ свое крайнее сожалѣніе, что д-ръ Рахимовъ, на основаніи лишь непровѣренныхъ слуховъ, совершенно неосновательно бросилъ упреки въ некорректности Обществу и его предсѣдателю". Тов. предсѣдателя докладываетъ собранію, что вопросъ о разрѣшеніи Обществу производить сборы въ пользу безработныхъ, по всей вѣроятности, будетъ разрѣшенъ въ благопріятномъ смыслѣ: высшая губернская администрація обѣщала удовлетворить ходатайство Общества, какъ только будетъ окончена, производимая по ея распоряженію, регистрація безработныхъ. По предложенію д-ра Ряснянскаго, собраніе избираетъ коммиссію изъ членовъ О—ва Сергіевскаго, Тимофеева, Ряснянскаго, Гана и Недригайлова; этой коммиссіи поручено сосредоточить въ своихъ рукахъ всѣ мѣропріятія Общества по помощи безработнымъ. Д-ръ Трофимовъ сообщилъ, что посылаемый Обществомъ отрядъ въ объятый голодомъ Аткарскій уѣздъ уже организованъ и сегодня отправляется въ путь: отрядъ состоитъ изъ 1 врача, 1 студ.-медика и 3 сестеръ. Изъ вопросовъ хозяйственнаго характера разрѣшены: 1) объ ассигнованіи 200 руб. на устройство комнаты для швейцара и 300 руб. на печатаніе дополнительнаго каталога библіотеки. Произведенной затѣмъ баллотировкой въ дѣйствит. члены Общества избраны врачи: В. Г. Шенбергъ, М. С. Шляпошниковъ и П. М. Лифшицъ.

Объ отсрочкѣ смертныхъ казней.

Вчера въ редакціи „Южнаго Края" подъ ходатайствомъ объ отсрочкѣ смертныхъ казней подписалось 360, а всего 1188 человѣкъ. Всѣ полученныя подписи направлены къ члену Государственной Думы Н. А. Огородникову. Подписка продолжается. Кромѣ нашей редакціи подписка идетъ во многихъ учрежденіяхъ, въ земской управѣ и въ бюро партіи Народной свободы.

Мѣстная хроника.

Опредѣленіе Св. Синода. Отъ 22 апрѣля—5 мая 1906 г. за № 2222, постановлено: освободивъ ректора харьковской духовной семинаріи протоіерея Іоанна Знаменскаго отъ обязанностей предсѣдателя харьковскаго епархіальнаго училищнаго совѣта, утвердить въ таковой должности преосвященнаго Евгенія, епископа Сумскаго, викарія харьковской епархіи.

Харьковскій губернаторъ призналъ возможнымъ принять вновь на службу по земству д-ра П. П. Тутышкина, въ томъ случаѣ, если по отношенію къ нему будетъ измѣнено постановленіе губернскаго присутствія по земскимъ и городскимъ дѣламъ объ устраненіи его отъ должности по земству.

Разрѣшеніе. Агенту земскаго страхованія въ Сумскомъ уѣздѣ А. Автандалову, арестованному въ декабрѣ и освобожденному на-дняхъ изъ тюрьмы, губернаторъ разрѣшилъ поступить на земскую службу за исключеніемъ Сумского и сосѣднихъ съ нимъ уѣздовъ.

Въ Обществѣ ночныхъ дежурствъ врачей. Въ засѣданіи 26-го мая Общество чествовало своего учредителя и долголѣтняго предсѣдателя д-ра Ф. Т. Романовича, отказавшагося за неимѣніемъ времени отъ должности. Ф. Т. былъ поднесенъ адресъ, кромѣ того Общество избрало его своимъ почетнымъ членомъ и постановило повѣсить его портретъ въ помѣщеніи Общества. Вопросъ объ открытіи Обществомъ амбулаторіи вызвалъ оживленныя, долго затянувшіяся пренія и отложенъ разсмотрѣніемъ до слѣдующаго засѣданія.

При ограниченіи въ настоящее время операцій крестьянскаго банка вообще и въ особенности по покупкамъ имѣній за счетъ собственнаго капитала, банку необходимо имѣть въ своемъ распоряженіи по возможности полный матеріалъ по почвеннымъ и геологическимъ даннымъ отдѣльныхъ губерній и уѣздовъ. Въ виду этого крестьянскій банкъ обратился въ настоящее время въ харьковскую губернскую управу за таковыми свѣдѣніями.

Общество взаимнаго вспоможенія занимающихся ремесленнымъ трудомъ обратилось къ администраціи съ ходатайствомъ о разрѣшеніи ему производить сборы въ пользу безработныхъ. Мы слышали, что ходатайство это встрѣчено администраціей сочувственно.

Комитетъ по организаціи помощи голодающимъ при харьковскомъ медицинскомъ Обществѣ обратился въ губернскую управу съ просьбой уступить Обществу для отряда, отправляемаго въ голодающія губерніи, клюквенный экстрактъ, если возможно, безплатно, или по низкой цѣнѣ.

Организація общественныхъ работъ для безработныхъ. Въ виду предстоящаго въ близкомъ будущемъ обсужденія въ городской думѣ заявленія, поданнаго уполномоченными отъ безработныхъ, среди прогрессивной части гласныхъ идетъ усиленная агитація въ пользу организаціи общественныхъ работъ.

Ходатайство губернской управы объ осуществленіи желѣзной дороги Никитовка-Артаково впредь до заключенія губернскаго земскаго собранія оставлено губернаторомъ безъ движенія.

Новая газета. Съ завтрашняго дня, въ Харьковѣ начнетъ выходить новая газета—„Родная Земля", подъ редакціей прис. пов. И. Е. Булгакова.

Работа подготовительной коммиссіи „самоопредѣленія" дѣятельности родительскихъ комитетовъ среднихъ учебныхъ заведеній г. Харькова окончена. Выработаны „правила дѣятельности комитетовъ", которыя въ 16 параграфахъ, изложенныхъ кратко и въ категорическихъ выраженіяхъ, заключаютъ все главное изъ того, что дала учебная жизнь за истекшій академическій годъ и что поставила она на ближайшую очередь къ разрѣшенію. Участвовали въ работѣ коммиссіи по 3 представителя отъ каждой изъ 4 мужскихъ гимназій, реальнаго училища и трехъ женскихъ гимназій (Маріинской, 2-ой и Вознесенской), т. е. всего 24 человѣка. Выработанныя правила на этихъ дняхъ будутъ подвергнуты окончательной редакціи и затѣмъ, по подписаніи, будутъ представлены непосредственно министру народнаго просвѣщенія на утвержденіе. Въ новыхъ „правилахъ" опредѣляется мѣсто и роль родительскаго комитета среди органовъ гимназическаго управленія и надзора, задачи его дѣятельности, а равно способы и средства осуществленія таковой, порядокъ сношеній и взаимодѣйствія съ гимназическимъ начальствомъ, педагогическимъ совѣтомъ, управленіемъ учебнаго округа, средства и способы общенія съ воспитанниками и воздѣйствія на нихъ и пр. Затронутъ также вопросъ и объ общеродительской организаціи такого, напр., большого города, какъ Харьковъ, гдѣ имѣется нѣсколько среднихъ учебныхъ заведеній.

Учрежденіе энтомологическаго бюро при сельско-хозяйственномъ Обществѣ. За послѣднее трехлѣтіе наблюдается съ каждымъ годомъ все большее поврежденіе садовъ насѣкомыми. Въ этомъ году особенно замѣтно уничтоженіе зелени. Еще въ прошломъ году харьковское губернское земство посылало въ губернію двухъ энтомологовъ для изслѣдованія и изученія насѣкомыхъ истребителей садовъ и, кромѣ того, имъ же была учреждена должность инструктора по садоводству, который, обслѣдовавъ губернію, констатировалъ всюду полное неумѣніе населенія истреблять насѣкомыхъ. Въ виду этого на происходившемъ 26 мая засѣданіи совѣта сельско-хозяйственнаго Общества было рѣшено устроить при Обществѣ энтомологическое бюро, которое займется опредѣленіемъ вредителей и поврежденій, производимыхъ ими, а также въ случаяхъ безусловно испытанныхъ средствъ будетъ давать населенію указанія, какъ заняться и чѣмъ можно истребить вредныхъ насѣкомыхъ. Кромѣ того, рѣшено пропагандировать идею обязательныхъ постановленій о борьбѣ съ насѣкомыми по примѣру таврическаго земства.

Аграрные безпорядки. Въ Валковскомъ уѣздѣ, въ новомерчанскомъ имѣніи г. Духовского крестьяне начали самовольно косить траву. Жены крестьянъ помогаютъ имъ убирать траву: крестьяне косятъ, а жены набираютъ траву въ рядна и относятъ домой. Служащіе въ экономіяхъ Духовского чувствуютъ себя, благодаря броженію среди крестьянъ и постояннымъ толкамъ о землѣ, очень неспокойно.

Жандармская полиція не допустила на дняхъ вышедшихъ на работу въ Александровскія мастерскія К.-Х.-С. желѣзной дороги тридцать мастеровыхъ, хотя мѣстная желѣзнодорожная администрація и соглашалась принять ихъ; мастеровые эти были уволены за участіе въ послѣдней забастовкѣ, но коммиссія, производившая разслѣдованіе, установила полную ихъ невиновность.

Арестъ. Третьяго дня полиція арестовала возлѣ Сокольниковъ на сходкѣ двѣнадцать лицъ разнаго званія и занятій.

Покушеніе на крушеніе поѣзда. Третьяго дня едва не произошла катастрофа пассажирскаго поѣзда, шедшаго въ Харьковъ, около моста на Основѣ. На рельсы злоумышленниками, или просто праздношатающимися бездѣльниками были положены камни. Къ счастью, „баррикаду" эту замѣтилъ машинистъ и успѣлъ во время остановить пассажирскій поѣздъ и этимъ предотвратить неизбѣжную катастрофу.

Бѣдствіе. На дняхъ въ окрестностяхъ станціи „Искровка", Харьково-Николаевской желѣзной дороги, выпалъ необыкновенной величины градъ; наблюдали градины величиной въ куриное яйцо. Въ станціонныхъ зданіяхъ выбиты стекла. На деревьяхъ обиты цѣлыя вѣтки; посѣвы, прилегающіе къ этой станціи, также выбиты. Градъ причинилъ большіе убытки.

Разслѣдованіе объ открытіи памятника Гоголю, произведенное администраціей, обнаружило фактъ весьма любопытный и крайне, по нашему мнѣнію, пикантный. Рано утромъ 27-го мая, какъ оказывается, городскіе рабочіе, а не харьковскіе раклы,—Ѳедоръ Середа, Егоръ Ена и Гавріилъ Скороходскій, подъ наблюденіемъ помощника городского садовника Новицкаго, дѣйствовавшаго по порученію старшаго городского садовника В. И. Иванова,—сняли покровъ съ памятника-бюста и такимъ образомъ совершили актъ, выполненіе котораго, очевидно, сильно затрудняло наше городское управленіе... Все хорошо, что хорошо кончается. На повѣрку вышло, что поступокъ, приписанный харьковскимъ раклам, ими не совершенъ, а съ харьковской полиціи снятъ укоръ, адресованный ей за недостатокъ бдительности въ столь центральномъ пунктѣ, какъ Театральный скверъ. Въ дѣйствительности, какъ теперь показало разслѣдованіе, постовой городовой видѣлъ, что рабочіе пришли и приступили къ „открытію" памятника, о чемъ онъ и донесъ по начальству своевременно, но въ первый моментъ на совершившееся не было со стороны послѣдняго обращено вниманія. Занялись и заинтересовались фактомъ только послѣ того, какъ о немъ заговорили въ мѣстной печати. Садовникъ же сдѣлалъ такое распоряженіе по той причинѣ, что ему сторожемъ было сообщено о дѣлаемыхъ, будто бы, попыткахъ снять брезентъ, а потому онъ и распорядился лучше снять самимъ.

Поѣздки за городъ по желѣзнымъ дорогамъ въ праздничные дни ростутъ у насъ съ каждымъ годомъ. По приблизительному подсчету, по тремъ дорогамъ (норма дачниковъ извѣстна изо дня въ день), въ воскресные дни и праздники изъ города выѣзжаетъ свыше 5,000 „лишнихъ" пассажировъ. Всего больше экскурсантовъ по Харьково-Николаевской жел. дорогѣ, на ст. „Рыжово".

Дачи. Въ началѣ лѣтняго сезона публика воздерживалась отъ съемки дачъ, опасаясь, подъ вліяніемъ всевозможныхъ слуховъ, погромовъ, грабежей и проч. Много дачъ по этому случаю пустовало. Въ настоящее же время всѣ дачи, въ ближайшихъ къ Харькову мѣстностяхъ, заняты, такъ что свободныхъ нѣтъ совсѣмъ, при чемъ цѣны только нѣсколько понизились, благодаря сдержаности съемщиковъ.

Ягоды. Отправка клубники и мѣстной скороспѣлой вишни—„шпанки"—идетъ по желѣзной дорогѣ форсированно. Въ послѣдніе четыре—пять дней цѣны нѣсколько поднялись, но вчера снова понизились. Урожай огромный.

Любопытныя цифры. Контрагентъ города подрядчикъ по освѣщенію улицъ города, керосиномъ, З. С. Заловъ заявилъ городской управѣ, что съ 1 сентября 1905 г. и по 1 февраля 1906 г. изъ уличныхъ фонарей похищено 395 лампъ и 395 горѣлокъ на 276 р. 50 коп. и разбито въ нихъ стеколъ 2468 на 480 руб. Кромѣ того, совершенно разбито 500 фонарей. Показатель нашей обывательской дикости.

Новая газета. Издательскому комитету харьковскаго Общества распространенія въ народѣ грамотности разрѣшено издавать въ Харьковѣ подъ редакторствомъ дворянина А. А. Голубаева, еженедѣльную газету на малороссійскомъ нарѣчіи, подъ названіемъ „Народная Газета", съ подписной цѣной 1 р. 50 к. въ годъ. Программа газеты: 1) передовая статья, 2) фельетонъ, 3) статьи научно-популярнаго содержанія, 4) статьи по вопросамъ государственной, общественной и экономической жизни, 5) иностранное обозрѣніе, 6) хроника внутренней жизни, 7) мѣстная хроника, 8) корреспонденціи, 9) библіографія, 10) почтовый ящикъ, 11) объявленія.

Загрызенный ребенокъ. 27-го мая въ слободѣ Казачьей Лопани, той же волости, Харьковскаго уѣзда, произошелъ слѣдующій случай: мѣстная крестьянка Антонина Онуфріевна Орачъ, часа въ 4 пополудни, съ грудными своимъ ребенкомъ дочерью Вассой около 5-тимѣсяцевъ отъ роду, легла отдыхать въ своемъ сараѣ, на землѣ, подостлавъ солому. Проснувшись часа черезъ 2, она, не желая безпокоить спавшаго ребенка, оставила его въ сараѣ сама же ушла въ хату. Во время отлучки Орачь въ сарай вошла дворовая свинья, которая, найдя спавшаго на соломѣ ребенка, загрызла его, отъѣвъ половину головы и другія части тѣла. Зайдя въ это время въ сарай, Орачь, увидя эту ужасную картину, съ крикомъ бросилась на помощь ребенку, но уже было поздно, такъ какъ передъ собой она увидѣла бездыханный трупъ дочери.

Утонувшій. 28 мая, въ 12 час. дня, крестьянинъ Валковскаго уѣзда, Люботинской волости, Федоръ Санжаровскій, 19 л., живущій по Гордіенковской ул., въ д. № 3, купаясь съ братомъ своимъ въ рѣкѣ, вблизи Основы, недалеко отъ мойки Ашукина, попалъ на глубокое мѣсто и утонулъ. Трупъ его розысканъ и выданъ родственникамъ для погребенія.

Дерзкій грабежъ. Въ сп. Черкасской-Лозовой, Дергачевской волости, Харьковскаго уѣзда, около 12 часовъ ночи на 27 мая, неизвѣстные злоумышленники, вырвавъ окно въ избѣ мѣстнаго крестьянина Ивана Коваля, забрались въ нее. Въ это время Коваль спалъ въ сѣнкахъ, и, услышавъ шумъ, отворилъ дверь во дворъ. Къ нему сейчасъ же явились какіе то два человѣка, схватили его и начали наносить побои, въ то же время къ нимъ присоединился и третій бывшій въ комнатѣ человѣкъ. Злоумышленники, избивъ Коваля до потери сознанія, похитили изъ сундука находившіяся въ немъ деньги 96 руб. и изъ кармана брюкъ Коваля вытащили 15 р., послѣ чего скрылись. Потерпѣвшій Коваль, человѣкъ одинокій, отъ роду имѣетъ 65 лѣтъ. Чинамъ уѣздной полиціи удалось задержать двухъ человѣкъ, подозрѣваемыхъ въ ограбленіи, которыхъ потерпѣвшій Коваль узналъ по голосу за ограбившихъ его.

Задержанные воры. 28 мая, въ часъ ночи, крестьянинъ Андрей Митяевъ, живущій въ д. № 8, по Грековской ул., при взломѣ замка у его сапожной мастерской, задержалъ при участіи двухъ своихъ рабочихъ покушавшагося совершить кражу, извѣстнаго ракла Тихона Дмитріева, причемъ, при задержаніи его, послѣднему были нанесены Митяевымъ и его работниками довольно серьезные побои. Второй воръ-Владиміръ Никифоровъ успѣлъ бѣжать. Доставленный въ участокъ Дмитріевъ оказался сильно избитымъ и съ окровавленной головой, почему для подачи медицинской помощи отправленъ въ Александровскую больницу, гдѣ и оставленъ для излеченія. При обыскѣ у задержаннаго найдена кошелька, въ которой находилось семь ключей, долото, которымъ былъ взломанъ замокъ въ мастерской, и три отмычки.

— 28 мая надзирателемъ Марченко въ саду „Тиволи" задержанъ карманный воръ Федоръ Соколовъ, при обыскѣ у котораго найденъ бумажникъ, вытащенный изъ кармана посѣтителя сада Овсея Шехтмана. При похищеніи бумажника въ немъ денегъ не было.

Кража. Мѣщанинъ Адамъ Пекержакъ, живущій въ д. № 25, по Конной ул., заявилъ полиціи, что 28 мая, около 8 час. вечера, изъ запертой его квартиры, посредствомъ взлома окна и замковъ въ сундукахъ, совершена кража, разныхъ вещей и сапожнаго матеріала на 370 руб. и наличныхъ денегъ 60 руб. Въ кражѣ подозрѣвается бывшій подмастерье Пекержака-Гавріилъ Камничинъ, мѣры къ розыску котораго приняты.

Курсы на процентныя бумаги въ Харьковской конторѣ государственнаго банка.
29 мая 1906 года.

	Покуп.	Прод.
4% Государ. рента 1894 г.	73⅜	74¼
5% облиг. внутр. займа 1905 г. I вып.	91⅛	91⅝
5% облиг. внутр. займа 1905 г. II вып.	90⅞	91⅜
4% закл. листъ государ. двор. з б.	70⅝	71⅛
4% свид. кресть. поз. банка	70⅝	71⅛
5% выигр. заемъ 1864 г.	343½	345½
5% выигр. заемъ 1866 г.	261¼	263⅛
5% закл. л. съ выиг. гос. дв. з. б.	221⅛	223⅛
4½% сп. Крест. Позем. Б	76⅝	77⅛
5% Государ. Россійск. заемъ 1906 г.	87⅜	88⅛

Склады земледѣльческихъ орудій.

Наиболѣе интенсивною является въ Харьковской губерніи дѣятельность земствъ въ области содѣйствія экономическому благосостоянію населенія, обнаруживающему признаки постепеннаго паденія по разнымъ причинамъ. Конечно, земства въ этомъ случаѣ не могли не придти на помощь населенію, давая ему возможность улучшить культуру хлѣбныхъ злаковъ, полевыхъ растеній и пр., улучшить породу лошадей, рогатаго скота, удешевляя пріобрѣтеніе раціональныхъ земледѣльческихъ орудій и т. д. Послѣдняя цѣль заставила ихъ позаботиться объ устройствѣ складовъ земледѣльческихъ орудій въ каждой волости уѣзда, кромѣ центральнаго въ городѣ. Такое большое число складовъ земледѣльческихъ орудій, названныхъ филіальными, послужило къ тому, что сразу познакомило сельское населеніе съ возможностью пріобрѣтенія земледѣльческихъ орудій на земскихъ складахъ и дешевле, чѣмъ у торговыхъ фирмъ, и лучше качествомъ и при томъ съ разсрочкою платежа. Эта одна сторона дѣятельности складовъ земледѣльческихъ орудій рекламнаго, такъ сказать, характера потеряла въ настоящее время значеніе, потому что населеніе уже знаетъ, гдѣ ему можно купить тотъ или другой предметъ сельскохозяйственнаго обихода и „дешево, и сердито", что называется, но еще есть другая задача, преслѣдуемая складами, — служить своего рода выставкой, легко доступной для обозрѣнія со стороны деревенскаго населенія. Эта задача также уже разрѣшена складами, въ которыхъ крестьяне успѣли познакомиться съ менѣе громоздкими земледѣльческими орудіями, а болѣе громоздкія въ волостные склады не высылались, оставаясь въ центральномъ складѣ въ городѣ, во избѣжаніе расходовъ по перевозкѣ и возможности быть не проданными. Обыкновенно, громоздкіе предметы здѣсь осматриваются покупателями, желающими ихъ купить. Между тѣмъ, содержаніе волостныхъ складовъ земледѣльческихъ орудій требуетъ расходовъ, которые уменьшаютъ оборотныя средства земствъ по содѣйствію ихъ благосостоянію населенія. Кромѣ того, бываетъ очень трудно найти завѣдывающихъ складами, людей честныхъ и понимающихъ дѣло, и это также приноситъ убытки и уменьшаетъ средства земствъ для ихъ дѣятельности въ этой отрасли народнаго хозяйства. По всѣмъ такимъ соображеніямъ уѣздныя земства въ Харьковской губерніи приступили къ уменьшенію числа волостныхъ складовъ земледѣльческихъ орудій, сокращая тѣ изъ нихъ, котор

Судебная хроника.

Харьковскій окружный судъ.

I.

Семейная драма. *

Свидѣтель подполковникъ Бахметьевъ (дядя убитаго) подробно разсказываетъ, какъ прибыла къ нему жена племянника послѣ его смерти, и удостовѣряетъ, между прочимъ, что „супруги жили неладно".

Прокуроръ.—Говорилъ-ли вамъ Леонидъ, что боится жены?

Бахм. Онъ говорилъ: „Никого не боюсь, кромѣ жены".

Прок. Какъ устроилась эта свадьба?

Свид. Мой племянникъ хотѣлъ жениться на дѣвушкѣ, которая могла-бы работать, любила-бы хозяйничать. Однажды онъ пріѣхалъ ко мнѣ и неожиданно заявилъ, что женится на-днях на Прихотьковой... Этотъ бракъ, вѣроятно, устроила мать...

Прок. Говорилъ-ли покойный, что Наталья (жена) покушалась на отравленіе его?

Свид. Мнѣ Леонидъ разсказывалъ, что онъ какъ-то пилъ чай (или обѣдалъ, не помню), и ему сдѣлалось настолько дурно, что онъ принужденъ былъ принять рвотнаго... Наталья совѣтовала мнѣ взять корову племянника, такъ какъ тотъ ее будто-бы могъ испортить.

Прис. пов. Михновскій. Скажите, какъ относилась ваша семья къ женѣ племянника.

Свид. Наша семья ее почти не знала.

Защитникъ Клоповъ. Какіе были признаки „неладной" жизни Бахметьевыхъ?

Свид. Я слышалъ объ этомъ отъ матери, брата и постороннихъ людей, да и самъ видѣлъ на хуторѣ... Напримѣръ, выйдутъ вдвоемъ на базаръ, а возвращается кто-нибудь одинъ...

Защит. Изъ этого, значитъ, вы предполагали, что они плохо живутъ?

Свид. Да.

Защитники задаютъ подполковнику еще рядъ вопросовъ. Старшина присяжныхъ засѣдателей проситъ, чтобы повѣренные не задавали одни и тѣ же вопросы. Н. И. Михновскій объясняетъ важность предлагаемыхъ вопросовъ.

Предсѣдатель. „Я васъ прошу, г. защитникъ, говорить спокойнѣе и не возвышать голоса.

Мих. Я очень сожалѣю, что г. предсѣдатель остановилъ меня, не зная, что это мой обычный тонъ. У меня хорошій голосъ.

Смирновъ. На четвертый день Пасхи я возилъ Наталью... Когда полѣзъ въ сарай и обнаружилъ убитаго, я очень испугался, насилу выскочилъ изъ сарая и заявилъ Бахметьевой, что я сейчасъ же уѣзжаю. Наталья сѣла со мной, и когда выѣхали изъ хутора, я разсказалъ ей, что тамъ лежитъ убитый мужъ.

Помощникъ исправника *Тамара* почти ничего не помнитъ, кромѣ самаго факта преступленія. Допрашивается свидѣтель *Балакиревъ,* заявляющій, что Леонидъ, бесѣдуя съ нимъ, разсказывалъ, что жена сварила борщъ, послѣ ѣды котораго ему сдѣлалось дурно, и онъ заѣлъ борщъ кислымъ молокомъ.

Прокуроръ. Бахметьевъ говорилъ вамъ, что это именно жена хотѣла его отравить?

Свид. Да, говорилъ.

Защитникъ Клоповъ. Какъ онъ говорилъ вамъ?

Свид. Онъ писалъ на бумагѣ.

Михайловскіе, Минаковъ, Русановъ и Лысенко не добавляютъ ничего новаго. Послѣдній говоритъ, что Леонидъ часто жаловался на жену.

Изъ оглашеннаго показанія умершаго пристава Вроблевскаго видно, что Жолтиковъ далъ совершенно иное показаніе. На вопросъ, предложенный повѣреннымъ Михновскимъ, онъ отвѣчаетъ: „Я тогда говорилъ неправду".

Рядъ свидѣтелей (Ив. Лысенко, Василій Лысенко, Горѣлова, Храмцовъ, Прихотько и многіе др.) удостовѣряютъ, что ссоры происходили довольно часто въ семьѣ.

Соколова. Я разъ пришла къ Бахметьевой и застала ее навзрыдъ плачущей. Я спросила, что съ ней, и Наталья, рыдая, сказала:—Дарьюшка! Если-бы вы знали, что у насъ за жизнь! Вѣдь, я живу съ нимъ, какъ со стѣнкой! Когда я отвѣтила: „Вы же видѣли за кого шли!", Бахметьева расплакалась еще больше и заявила, что въ концѣ концовъ придется лишить себя жизни.

Послѣдними изъ 63 свидѣтелей допрашиваются лица, хорошо знавшія семейную жизнь Бахметьевыхъ и вызванныя по просьбѣ защитниковъ подсудимыхъ.

Допросъ свидѣтелей окончился въ 11½ часовъ ночи.

Прокуроръ просилъ огласить прошеніе Л. Бахметьева земскому начальнику, въ которомъ онъ жаловался на свою жену, ходатайствовалъ также удостовѣрить фактъ рожденія отъ Наталіи въ тюрьмѣ дочери и прочитать протоколы осмотра мѣстности, гдѣ найденъ былъ трупъ. Въ первой просьбѣ судъ отказалъ представителю обвиненія, а остальныя удовлетворилъ, но чтеніе протоколовъ было отложено за позднимъ ночнымъ временемъ на слѣдующій день. Послѣ предъявленія присяжнымъ засѣдателямъ плана окрестностей гор. Чугуева засѣданіе въ первомъ часу закрывается.

На слѣдующій день экспертъ г. Завистовскій, послѣ открытія засѣданія, даетъ свое заключеніе по поводу записки, найденной въ квартирѣ покойнаго. На одной сторонѣ записки имѣется письмо Наталіи, приглашавшей мужа придти къ ней по дѣлу, а на другой—отдѣльныя фразы, по которымъ можно судить, что Леонидъ съ кѣмъ-нибудь велъ письменную бесѣду.

Послѣ прочтенія протоколовъ, просимыхъ обвинителемъ, даютъ объясненіе эксперты: докторъ Ѳеоктистовъ и военный врачъ г. Фудель. Объясненія ихъ значительно разнятся отъ показанія, даннаго на предварительномъ слѣдствіи.

Въ часъ дня начались пренія сторонъ.

* См. „Южн. Край" № 7893.

Товарищъ прокурора г. Фридландеръ въ своей рѣчи настаивалъ на обвиненіи всѣхъ трехъ подсудимыхъ.

Защитникъ Жолтикова, помощникъ присяжнаго повѣреннаго г. Расторгуевъ находилъ данныя экспертизы мало вѣроятными и менѣе всего положительными. Въ своей рѣчи защитникъ заявилъ, что настоящее дѣло онъ считаетъ очень темнымъ. Первое показаніе Жолтикова—совершенно невѣроятное. Убійство, несомнѣнно, произошло въ запальчивости, и второму объясненію подсудимаго нужно придать вѣру. Личность Жолтикова—темная. Обвинить его нельзя. Его нужно освидѣтельствовать, съ цѣлью выяснить, нормаленъ ли онъ.

Н. И. Михновскій, защищавшій съ пом. пр. пов. г. Клоповымъ Бахметьеву и Прихотько, говорилъ горячо въ продолженіе цѣлыхъ трехъ часовъ. Онъ не пропустилъ ни одной улики, ни одного обвиненія, предъявленнаго прокуроромъ. Защитникъ доказалъ полную невозможность совершенія обвиняемыми, какъ перваго, такъ и второго преступленія. Выходя замужъ за Бахметьева не по любви, Наталья не имѣла никакихъ корыстныхъ цѣлей: ее уговорили сдѣлать это родные. Супруги бѣдствовали. Чтобы не голодать, Наталья занялась торговлей въ лавочкѣ. Бахметьева—не пылкая женщина, которая не остановится ни передъ чѣмъ для достиженія разъ намѣченныхъ цѣлей. Она—обыкновенная женщина; она плачетъ, горько плачетъ, жалуясь сосѣдкѣ на житье.

Г. *Михновскій* показалъ также неосновательность обоихъ объясненій Жолтикова, старающагося освободить себя отъ обвиненія, облегчить свою участь. Защитникъ въ заключеніе указалъ, какой смыслъ имѣлъ оговоръ, и просилъ, не придавая ему никакого значенія, вынести Бахметьевой и Прихотько оправдательный вердиктъ.

Защитникъ г. Клоповъ, прерываемый нѣсколько разъ предсѣдателемъ, между прочимъ, объяснилъ прекрасно разницу въ положеніяхъ между Натальей и „родовитымъ дворяниномъ" Бахметьевымъ, женившимся на простой крестьянкѣ, чего никакъ не могла простить его родня. На этой почвѣ и происходили ссоры...

Присяжнымъ засѣдателямъ предложено 5 вопросовъ. Послѣ двухчасового совѣщанія они признали виновнымъ въ убійствѣ только Жолтикова, безъ уговора заранѣе съ другими лицами. Наталія Бахметьева неожиданно для всѣхъ была признана виновной въ первомъ преступленіи, т. е. въ покушеніи на убійство мужа въ ночь подъ 3 мая безъ заранѣе обдуманнаго намѣренія, но не виновной въ соучастіи въ убійствѣ.

Первое дѣло было прекращено судомъ за недостаточностью уликъ два года тому назадъ, а теперь вновь возбуждено при второмъ дѣлѣ. Судъ приговорилъ Жолтикова къ лишенію всѣхъ правъ и ссылкѣ въ каторжныя работы на 10 лѣтъ.

Признавая Наталью Бахметьеву невинно осужденной, судъ на основаніи 818 статьи единогласно опредѣлилъ: дѣло передать на новое разсмотрѣніе суда съ другимъ составомъ присяжныхъ засѣдателей. Раздались послѣ произнесенія приговора шумные аплодисменты. Предсѣдатель заявляетъ, „что здѣсь не театръ".

Бахметьева, съ которой при произнесеніи рѣшенія присяжныхъ произошелъ столбнякъ, по постановленію суда будетъ освобождена изъ тюрьмы съ отдачей подъ надзоръ полиціи.

Защитѣ устроена была овація многочисленной публикой.

Засѣданіе суда окончилось поздно—въ 9½ часовъ вечера.

II.

Убійство на вечеринкѣ.

На дняхъ въ судѣ съ участіемъ присяжныхъ засѣдателей подъ предсѣдательствомъ члена Ивановскаго слушалось дѣло по обвиненію крестьянъ села Филиппова, Бабаевской волости, Харьковскаго уѣзда, Захарія Борового, 20 лѣтъ, и Матвѣя Рыбальченко, 21 года, въ убійствѣ односельчанина Степана Петренко. Изъ прочитаннаго обвинительнаго акта видно, что рано утромъ 7-го ноября 1905 года въ Филипповомъ селѣ на пустопорожнемъ мѣстѣ Подколоднаго былъ найденъ съ признаками насильственной смерти Петренко. При вскрытіи трупа выяснилось, что убитому нанесено нѣсколько ушибовъ и причинено, кромѣ того, 79 ранъ. Смерть покойнаго послѣдовала отъ громадной потери крови. Произведеннымъ дознаніемъ было установлено, что въ ноябрѣ призывались на дѣйствительную военную службу нѣкоторые молодые люди. Съ цѣлью устроить прощальную вечеринку, группа новобранцевъ обходила съ сотскимъ деревню и собирала на вечеринку деньги. Собравъ 22 рубля 83 копѣйки, новобранцы отправились въ хату Киктенковой и устроили пирушку, на которой присутствовали многіе молодые люди. Купили четверть ведра и еще 2½ бутылки водки, ведро пива, меду. „Казначей", у котораго хранились деньги, Михаилъ Рыбальченко, въ скоромъ времени заснулъ, и товарищи, вынувъ у него изъ кармана его собственные 8 рублей, сдали ихъ на сохраненіе покойному Петренко. Черезъ нѣкоторое время у Петренко исчезли 5 рублей. Всѣ рѣшили, что эти деньги укралъ убитый, котораго тутъ-же обыскали, но ничего не нашли. Боровой, вынувъ новый сапожный ножъ, крикнулъ: „Давайте его зарѣжемъ!" и сталъ наносить ему удары. Остальные участники вечеринки били Петренко палками. Послѣдній выбѣжалъ на улицу. Боровой и Рыбальченко тотчасъ послѣдовали за убѣгавшимъ, и тотъ, и другой кололи его ножами. Одинъ изъ нихъ, Матвѣй Рыбальченко, послѣ того какъ Петренко подъ ударами окончилъ свою жизнь на улицѣ, зажегъ спичку посмотрѣлъ на лицо умершаго и, сказавъ „готовъ!", отправился съ другими на пирушку, гдѣ обмылъ отъ крови руки и принялся съ остальными продолжать пировать. Другой подсудимый, увидѣвъ, что Петренко уже мертвъ, нанесъ еще три удара ножемъ со словами: „вотъ тебѣ и пять рублей!" и также послѣдовалъ на вечеринку. На основаніи всего этого, Боровой и Рыбальченко были преданы суду и въ убійствѣ Петренко сознались. На судебномъ засѣданіи подсудимые также не отрицали совершенія преступленія и повторили добытыя судебнымъ слѣдствіемъ данныя.

Часть свидѣтелей характеризуютъ покойнаго, какъ буйнаго, неуживчиваго, наводившаго даже страхъ на жителей, человѣка. Учитель бабаевской школы разсказалъ, между прочимъ, о случаѣ насильнаго вторженія Петренко въ школу, грозившаго поджечь зданіе. Другіе свидѣтели (очевидцы убійства) говорятъ о расправѣ съ покойнымъ. Изъ оглашеннаго показанія не явившагося свидѣтеля, пристава Ганберга, видно, что все мѣсто, гдѣ найденъ трупъ Петренко, было покрыто кровью. Кровь находилась даже на деревьяхъ, за которыя хватался Петренко.

Представитель обвиненія въ своей обвинительной рѣчи указалъ на необходимость въ данномъ дѣлѣ произнести строгій приговоръ, чтобы на будущее время не повторялись такіе жестокіе самосуды. Много говорилъ защитникъ подсудимыхъ, присяжный повѣренный Е. Г. Левченко, подробно остановившійся на фактѣ преступленія и на личности совершившихъ его.

По мнѣнію защитника, это было не преступленіе, а просто несчастный случай. Судъ поставилъ четыре вопроса, на которые присяжные засѣдатели послѣ непродолжительнаго совѣщанія отвѣтили отрицательно, признавъ подсудимыхъ виновными только въ нанесеніи тяжелыхъ побоевъ въ дракѣ. Окружный судъ приговорилъ: Борового заключить подъ арестъ на 1 мѣсяцъ, а Рыбальченко въ тюрьму на 2 мѣсяца и предать ихъ церковному покаянію по усмотрѣнію духовнаго начальства.

Особое присутствіе харьковскаго окружнаго суда.

Аграрные безпорядки.

27-го мая особое присутствіе харьковскаго окружнаго суда, образованное, на основ. закона 18-го марта, изъ трехъ членовъ суда и трехъ сословныхъ представителей, слушало дѣло о 8 крестьянахъ Харьковскаго уѣзда, обвиняемыхъ по 1 част. 269 ст. Улож. о наказ. Предсѣдательствуетъ предсѣдатель суда В. В. Ненарочкинъ. Обвиняетъ товарищъ прок. Питра, защищаютъ прис. пов. Н. С. Каринскій и помощ. прис. пов. Л. Ф. Дейчъ.

Обстоятельства дѣла по обвинит. акту рисуются такъ. Въ 10 час. ночи на 29 декабря 1905 г. во дворѣ экономіи ротмистра въ отставкѣ Ивана Карецкаго близъ с. Березовки, Харьковскаго уѣзда на 14 подводахъ явились около 20 крестьянъ, вооруженныхъ ружьями, кольями и ломами. Называя себя забастовщиками, крестьяне эти, произведя выстрѣлы изъ ружей, заставили служащихъ экономіи спрятаться въ жилыхъ помѣщеніяхъ, къ дверямъ которыхъ приставили вооруженную ружьями стражу. Кучеръ и сторожъ экономіи попытались выйти во дворъ, но къ нимъ подскочило нѣсколько вооруженныхъ людей, втолкнули ихъ назадъ въ жилое помѣщеніе и заперли тамъ, говоря: „не выходи, а то пропадешь, здѣсь забастовка идетъ; ты видѣлъ, какая бываетъ забастовка, то и не выходи, не за твоимъ добромъ пріѣхали, за панскимъ". Принявшись затѣмъ за дѣло, грабители наложили на подводы 360 пуд. овса, 3 пуда свиного сала, нѣсколько шлей и другое имущество и уѣхали изъ экономіи, причемъ ни одинъ изъ нихъ не былъ опознанъ экономическими служащими.

По распоряженію стан. пристава была снаряжена погоня, и по дорогѣ на село Дергачи сельскіе стражники задержали крест. Федора Чабана, въ саняхъ котораго было обнаружено 3 мѣшка овса. Чабанъ заявилъ, что овесъ его собственный, и онъ везетъ его въ Харьковъ для продажи. При этомъ у Чабана на дому было найдено еще 4 мѣшка овса. Затѣмъ на постояломъ дворѣ въ с. Дергачахъ были задержаны 7 подводчиковъ—Н. Замирецъ, С. Маровозъ, Кравченко, Я. Ромасько, Уманецъ, Г. Ромасько и Токарь; на подводахъ этихъ крестьянъ оказалось около 150 пуд. овса, а у Замирца найденъ еще и ремень отъ машины; какъ овесъ, такъ и ремень признаны принадлежащими Карецкому. Задержанные объяснили, что, занимаясь постоянно перепродажей овса на харьковскихъ базарахъ, они купили у какихъ то крестьянъ около село Бугаева этотъ овесъ за 63 р.; объясненіе это подтверждается показаніями свид. Маслія и Кота, но опровергается до нѣкоторой степени заявленіемъ стражника Полякова, который утверждаетъ, что Маслій и Котъ всегда свидѣтельствуютъ въ пользу воровъ.

Судебное слѣдствіе ярко характеризуется распаденіемъ свидѣтелей на двѣ группы: служащіе экономіи и полиція, съ одной стороны, и односельчане обвиняемыхъ съ другой. Послѣдніе подтвердили, что подсудимые въ моментъ разграбленія находились дома, а поздно ночью поѣхали въ Харьковъ. Характеренъ слѣдующій эпизодъ: становой приставъ показалъ, что почти всѣ жители села Мироновки сидѣли за воровство въ тюрьмѣ; чины же низшей полиціи, ближе соприкасающіеся съ населеніемъ, опровергли это въ своихъ показаніяхъ. Прокуроръ находилъ несомнѣннымъ совершеніе подсудимыми дѣянія, предусм. 269 ст. ул. о нак. Онъ выразилъ свое недовѣріе свидѣтелямъ защиты и просилъ обвинительнаго приговора.

Защитники, доказывая невинность подсудимыхъ, были нѣсколько разъ прерываемы предсѣдателемъ, предлагавшимъ строго держаться фактической обстановки дѣла. Приговоръ особаго присутствія уже извѣстенъ.

ПО РОССІИ.

Севастополь.

(Отъ нашего корреспондента).

Въ двѣнадцати верстахъ отъ Севастополя, на берегу красивой съ живописными скалами и совершенно закрытой бухты расположенъ историческій, когда-то греческій городъ Балаклава (заштатный), преобладающее населеніе котораго и въ настоящее время составляютъ греки. Мало кому извѣстенъ этотъ чудный по своей природной обстановкѣ уголокъ, недавно ставшій курортомъ, а между тѣмъ въ жизни его есть много интереснаго, достойнаго вниманія.

Собственно говоря, Балаклава больше извѣстна иностранцамъ, чѣмъ русскимъ. По крайней мѣрѣ иностранцы часто наѣзжаютъ сюда съ исключительной цѣлью достать то золото, которое, какъ говоритъ исторія, находится на затопленномъ въ крымскую войну при входѣ въ бухту французскомъ пароходѣ. Къ великому огорченію походъ „аргонавтовъ за золотымъ руномъ" каждый разъ оказывался безуспѣшнымъ, хотя предпринимателямъ уже удавалось чуть ли не съ математической точностью опредѣлять мѣсто нахожденія парохода съ золотомъ, но слишкомъ большая глубина не позволяетъ водолазу опуститься на дно морское.

Въ послѣднее время Балаклава значительно измѣнилась въ смыслѣ жизни и обстановки, чему много способствовало разрѣшеніе министра внутреннихъ дѣлъ—взимать сезонный сборъ съ „курсовыхъ", предназначенный исключительно на улучшеніе и устройство города.

Будущность Балаклавы хорошо предвидѣли тѣ, которые, поспѣшивъ закупить участки городской земли, уже настроили и эксплоатируютъ дачи, быстро поднимая цѣны.

Насколько былъ великъ спросъ на городскую землю, можно судить по тому обстоятельству, что городское упрощенное управленіе, начавъ продажу съ 25 коп. за квадратную сажень, повысило стоимость ея до 4 р. Мало того, частныя лица, покупая участки по 250—320 руб., перепродавали ихъ, спустя мѣсяцъ-два за 1.200—1.500 руб.

Вмѣстѣ съ этимъ цѣны поднялись на все, дѣлая жизнь въ Балаклавѣ уже не для всѣхъ доступной, и, пожалуй, скоро наступитъ то время, когда пойдутъ на смарку всѣ хорошія стремленія городского управленія сдѣлать изъ города, столь щедро одареннаго природою прекрасными качествами, дешевый, вполнѣ доступный для неимущаго болѣющаго люда курортъ.

С. Жихорь, Харьковскаго уѣзда.

(Отъ нашего корреспондента).

Съ помощью земства въ с. Жихорѣ нѣсколько лѣтъ назадъ учреждено было кредитное товарищество, операціи котораго въ нынѣшнемъ году подверглись ревизіи г. инспектора учрежденій мелкого кредита при харьковской конторѣ государственнаго банка. Инспекторъ пріѣхалъ въ с. Жихорь съ чиновникомъ и цѣлыхъ 10 дней посвятилъ ревизіи дѣлъ кредитнаго товарищества. Ревизія произведена самая тщательная, и результатомъ ея было признаніе дѣятельности товарищества правильной, и счетоводство оказалось цѣлесообразнымъ, безъ какихъ-либо упущеній. Бухгалтеромъ при кредитномъ товариществѣ состоитъ мѣстный учитель земскаго народнаго училища, г. Мормулевъ. Ревизоръ обратилъ только вниманіе на то, что не вся сумма запаснаго капитала товарищества обращена въ процентныя бумаги и не хранится въ государственномъ банкѣ. Кромѣ того, нѣкоторыя изъ выданныхъ ссудъ уже просрочены, и мѣръ къ взысканію ихъ не принималось, хотя такихъ ссудъ немного: изъ 15 тыс. руб., розданныхъ въ ссуду, просроченныхъ ссудъ едва ли наберется на 2 тыс. рублей. По поводу этой ревизіи 23 мая состоялось общее собраніе членовъ товарищества, на которомъ также присутствовали: предсѣдатель харьковской уѣздной земской управы С. Н. Литаревъ, членъ управы А. Г. Свѣтличный и агрономъ уѣзднаго земства В. Л. Піотровскій. Собраніе всѣ замѣчанія ревизора приняло къ свѣдѣнію и исполненію.

Такимъ образомъ, это первая ревизія правительственнымъ чиновникомъ открывающихся кредитныхъ товариществъ въ Харьковскомъ уѣздѣ оказалась благопріятной для нихъ и, вѣроятно, послужитъ основаніемъ для удовлетворенія ходатайствъ о выдачѣ субсидіи отъ казны въ той или другой формѣ для увеличенія оборотныхъ средствъ.

Намъ пишутъ изъ **Волчанска**, что ночью съ 24-го на 25 мая на окраинѣ города на одномъ изъ домиковъ вспыхнула соломенная крыша. Гулявшіе недалеко отъ пожара ученики Волчанской семинаріи сейчасъ же поспѣшили на помощь. Въ скоромъ времени подоспѣла и мѣстная пожарная команда, а также и сосѣди. Пожаръ былъ потушенъ; сгорѣла крыша, притолки оконъ и дверей; но внутренность дома не очень пострадала; въ одной изъ комнатъ обнаруженъ сильно обгорѣвшій трупъ хозяйки домика. Сверху трупа—груда золы отъ погорѣвшей соломы; нѣкоторыя части тѣла совершенно обуглились: голени обгорѣли до костей. Предполагается поджогъ съ цѣлью скрыть убійство.

Сгорѣвшая—молодая женщина, недавно вышедшая замужъ за владѣльца сожженнаго дома. Мужъ ея весной вернулся съ Дальняго Востока, а не задолго до пожара застраховалъ въ большую сумму свое имущество.

Трупъ доставленъ въ мѣстную земскую больницу для вскрытія и установленія истины, убита сгорѣвшая или нѣтъ.

Мужъ ея подвергнутъ пока домашнему аресту. Слѣдствіе ведется.

Намъ пишутъ изъ **Изюма** о чрезвычайно плохихъ поступленіяхъ земскихъ сборовъ, причемъ недоимки почти всѣ числятся за крупными землевладѣльцами и достигаютъ солидной суммы въ 100 тысячъ рублей. За крестьянскими-же обществами недоимки совершенно нѣтъ, и только около тысячи рублей числится за отдѣльными крестьянами, между тѣмъ какъ за однимъ только Рибопьеромъ (это самый крупный землевладѣлецъ въ уѣздѣ) недоимка 8 тысячъ рублей. Такое плохое поступленіе сборовъ вынудило уѣздную управу для уплаты по необходимымъ текущимъ счетамъ заложить свои цѣнныя бумаги. Командированный съ этой цѣлью членъ управы М. А. Данковъ и заложилъ въ волжско-камскомъ банкѣ цѣнныя бумаги на 92 тысячи за 55 тысячъ по 7½%.

Намъ пишутъ изъ **Юзовки**, Екатеринославской губерніи, что фармацевты и служащіе аптекарскихъ магазиновъ И. І. Нурто прекратили работы, такъ какъ не могли добиться просьбами улучшенія своего положенія. Положеніе дѣйствительно тяжелое. Сѣтуютъ на существованіе: 14-часоваго рабочаго дня, вмѣсто принятаго во всѣхъ магазинахъ 12-часоваго на 7-часовыя работы въ праздники, вмѣсто 5 часовъ, какъ въ другихъ магазинахъ; на ненормальность обѣденнаго времени, на грубое обращеніе и на черезчуръ низкое жалованье, еще болѣе понижаемое разными вычетами за разбитую посуду, штрафами и отсутствіемъ гарантій, что служащій не будетъ уволенъ безъ всякаго предупрежденія. Словомъ, все на лицо, и положеніе самое жалкое.

Елисаветградскій уѣздъ. По словамъ „Страны", изъ 49 волостей, Елисаветградскаго уѣзда въ 1905 г, былъ неурожай въ 39, изъ нихъ въ 17 волостяхъ второй годъ кряду. Населеніе уѣзда громадно, оно простирается до 700,000 чел. По свѣдѣніямъ земской управы, въ уѣздѣ живетъ до 80,000 разночинцевъ и разнаго званія людей, не имѣющихъ своей земли и не сѣющихъ, но кормящихся около крестьянъ. Требовалась помощь до 1 мил. руб. Уѣздный съѣздъ земскихъ начальниковъ исключилъ изъ помощи все мужское населеніе, способное къ работѣ, и получилъ возможность удовлетворить изъ общаго имперскаго капитала продовольственную нужду ссудою лишь до 400,000 руб. Когда затѣмъ нужда и голодъ сильно заявили о себѣ, то съ трудомъ удалось подвинуть елисаветградскую земскую управу, не слишкомъ заботящуюся о голодающемъ уѣздѣ и придерживающуся такъ называемаго „правового порядка", ходатайствовать передъ правительствомъ и разными организаціями о дополнительной помощи. По самымъ умѣреннымъ разсчетамъ, необходимо было достать еще на прокормъ скота до 200 т. тыс. руб. и на прокормъ голодающихъ семей 75—80 тыс. руб. Удалось получить отъ правительства для скота ссуду въ 170 тыс. руб., а для людей ни копѣйки. Общеземская организація дала на голодающихъ до 60 т. руб. Но продовольственная кампанія, веденная на эти деньги, закончилась 1—10 мая, и всѣ средства истощились. Между тѣмъ, новый хлѣбъ будетъ только въ концѣ іюня. Люди у насъ питаются всевозможными суррогатами хлѣба, бурачными выжимками и т. п. Крайне нуждаются 303 селенія, въ которыхъ урожай былъ менѣе 15 пуд. на десятину.

Петербургъ. По словамъ „С.-Петербургскихъ Вѣдомостей", 25 мая, въ гимназіи Императора Александра I происходили испытанія группы учениковъ, изучающихъ уже второй годъ японскій языкъ подъ руководствомъ преподавателя В. А. Завадскаго-Краснопольскаго. Несмотря на сравнительно короткій промежутокъ времени и ограниченность досуга, учащіеся прошли 64 урока по двумъ книгамъ японской хрестоматіи „Дзинь-дже-чаку-току-хонъ", выучили ококо 300 іероглифовъ, т. е. курсъ 2-хъ классовъ второй начальной школы. Кромѣ того, они параллельно проходили курсъ и англійскаго языка, безъ котораго невозможно усвоеніе японскаго.

Въ общемъ, ученики обнаружили довольно солидныя познанія въ этой области.

Москва. Циркуляръ биржевого комитета, приглашающій торговцевъ Городской части къ добровольнымъ пожертвованіямъ на усиленіе полицейской стражи, встрѣченъ торговцами, по словамъ „Русс. Голоса", весьма несочувственно. Изъ 2,000 торговцевъ не болѣе 10—15 человѣкъ увѣдомили биржевой комитетъ о своемъ согласіи сдѣлать одновременные взносы, и въ общемъ ассигнуемая ими сумма достигаетъ 2,500 руб., а по разсчетамъ биржевого комитета нужно собрать до ста тысячъ рублей. Нѣкоторые изъ торговцевъ отвѣчаютъ даже категорическимъ отказомъ участвовать въ этой подпискѣ.

Село Щелоково, Корочанскаго уѣзда. Въ „Курскихъ Губ. Вѣд." напечатано: прихожане давно были настроены противъ священника, но открыто своего недовольства не выражали, тѣмъ болѣе, что и священникъ, видя возбужденное состояніе крестьянъ, старался вести себя по отношенію къ нимъ какъ можно осторожнѣе. Но вотъ по винѣ священника изъ прихода былъ переведенъ псаломщикъ, любимый и уважаемый за пѣніе населеніемъ, а на его мѣсто былъ назначенъ другой—протеже батюшки, совсѣмъ не понравившійся крестьянамъ. И это, кажется, было поводомъ слѣдующей ужасной сцены. Однажды, священникъ служилъ заупокойную наемную обѣдню; народу въ церкви никого не было. Вдругъ въ церковь врывается возбужденная толпа крестьянъ съ угрожающими криками. Потомъ она набрасывается на церковнаго ктитора, сторонника священника, и избиваетъ его. Испуганный священникъ выходитъ изъ алтаря и обращается къ пришедшимъ съ увѣщаніемъ, но тѣ не послушались его. Давно озлобленные противъ него, они избили его.... Но и этимъ эта поистинѣ страшная исторія не закончилась. Въ ту же ночь былъ подожженъ домъ священника.

Муромъ. Дремучимъ муромскимъ лѣсамъ суждено опять стать убѣжищемъ людей, скрывающихся отъ современныхъ порядковъ. Въ Муромѣ послѣ цѣлыхъ мѣсяцевъ сидѣнія въ тюрьмѣ были, наконецъ, выпущены на волю нѣсколько рабочихъ. Довѣрчиво принявъ отъ начальства приказъ о своемъ освобожденіи, рабочіе принимаются за свою обычную работу, стараясь скорѣе наладить разворенную бурнымъ налетомъ жандармовъ жизнь. А между тѣмъ гроза надъ ними собирается. Приказомъ губернатора рабочіе назначаются къ высылкѣ въ Тобольскую губ. И вотъ, не долго думая, рабочіе, какъ передаетъ „Кл.", покинули дома и скрылись. Тщательные розыски, повальные обыски не привели ни къ чему. Рабочіе бѣжали...

Внѣшнія извѣстія.

Германія. Увеличеніе налога на табакъ, вводимое въ дѣйствіе съ 1-го іюля, должно крайне неблагопріятно отразиться на положеніи рабочихъ, занятыхъ на табачныхъ фабрикахъ. Фабриканты имѣютъ право продавать до 1 сентября безъ увеличенія акциза тѣ товары, наличность которыхъ будетъ имѣться у нихъ къ 1 іюля, и поэтому они теперь изъ всѣхъ силъ стараются пополнить свои склады. Вслѣдствіе этого должно явиться перепроизводство въ теченіе послѣдующихъ мѣсяцевъ, и многіе рабочіе принуждены будутъ лишиться заработка. Для устраненія возможныхъ осложненій прусскія власти уже теперь прибѣгаютъ къ своеобразному пріему, высылая преимущественно тѣхъ русскихъ, которые заняты въ табачномъ производствѣ.

Испанія. Корреспондентъ „Times" говоритъ, что въ моментъ покушенія на жизнь испанскаго короля произошелъ слѣдующій инцидентъ: Второй секретарь англійскаго посольства Іонгъ живетъ въ домѣ 95 въ улицѣ Маіоръ. Онъ пригласилъ многихъ своихъ друзей англичанъ смотрѣть на королевскій кортежъ.

Между приглашенными было нѣсколько дамъ, британскій посолъ, англійскіе атташе, военный и морской, офицеры англійскаго уланскаго полка, шефомъ котораго состоитъ испанскій король и много другихъ лицъ. Всѣ были, конечно, въ полной парадной формѣ.

При появленіи королевской кареты, бомба была брошена приблизительно на разстояніи 70 метровъ отъ того дома, гдѣ находились англичане. Они поспѣшили на помощь къ королю, окружили карету и помогли выйти королевской четѣ. Послѣ того, какъ король и королева пересѣли въ другую карету, англичане проводили ихъ пѣшкомъ до дворца.

Молодая королева только на слѣдующій день замѣтила, что башмаки ея запачканы кровью, а запачканное также кровью вѣнчальное платье ея будетъ, вѣроятно, сохраняться въ Альмуденской церкви близъ мѣста покушенія.

Правительство выразило намѣреніе оказать широкую помощь жертвамъ покушенія.

Покушеніе напугало провинціаловъ, пріѣхавшихъ въ Мадридъ для того, чтобы присутствовать на народныхъ празднествахъ. Они всѣ разъѣхались, не дождавшись окончанія празднествъ. Уѣхало также большое количество иностранцевъ.

Одинъ раненый во время покушенія солдатъ проявляетъ весьма странное болѣзненное состояніе; онъ помнитъ и можетъ произносить только слова, которыя начинаются на буквы *п* и *д*.

Съ замѣчательнымъ мужествомъ и спокойствіемъ король Альфонсъ XIII и молодая королева совершили прогулку въ автомобилѣ по улицамъ Мадрида, въ сопровожденіи только двухъ или трехъ агентовъ. Они медленно проѣхали по мѣсту взрыва, и король указалъ королевѣ окошко, изъ котораго брошена была бомба.

Швейцарія. Федеральный совѣтъ выслушалъ показанія свидѣтелей, которые показали, что Бѣленцовъ, обвиняющійся въ ограбленіи московскаго банка взаимнаго кредита, дѣйствовалъ съ политической цѣлью, хотя и не имѣлъ уполномочія революціонной партіи. Въ виду этого предвидится рѣшеніе объ отказѣ въ выдачѣ Бѣленцова.

Австро-Венгрія. Императоръ Вильгельмъ пожаловалъ венгерскому премьеру Векерле высокій орденъ и удостоилъ его лично визитомъ, желая убѣдить мадьяръ въ своемъ прежнемъ благоволеніи къ венгерской націи и разсѣять слухъ, будто онъ высказывался противъ независимости Венгріи. Венгерская печать относится холодно къ усиліямъ императора Вильгельма вернуть себѣ симпатію мадьяръ.

Турція. Изъ Константинополя пишутъ въ аѳинскую газету „Scrip", что когда султанъ прогуливался въ паркѣ Ильдизъ-Кіоска, на встрѣчу ему внезапно вышелъ изъ кустовъ убійца съ обнаженнымъ кинжаломъ. Султанъ моментально выхватилъ револьверъ и уложилъ злоумышленника на мѣстѣ и поспѣшно скрылся въ ближайшемъ кіоскѣ. По тревогѣ албанскіе и сирійскіе батальоны были вызваны изъ близъ находящейся казармы. Во дворцѣ поднялась невообразимая суматоха и въ паникѣ многіе собирались бѣжать во избѣжаніе гнѣва султана, хотя и не знали за собою никакой вины. Запершись въ кіоскѣ, султанъ нѣсколько часовъ отказывался принимать собравшійся генералитетъ и высшихъ сановниковъ имперіи. Но, оправившись отъ волненія, онъ вышелъ изъ кіоска и, окруженный министрами и маршалами, совершилъ во дворцѣ благодарственный намазъ и приказалъ немедленно произвести слѣдствіе. Къ счастью для всѣхъ, въ карманѣ убійцы нашли любовное письмо отъ одной изъ гаремныхъ красавицъ султана и выяснилось, что преступникъ, молодой придворный чиновникъ, въ припадкѣ ревности задумалъ покончить съ повелителемъ, дабы спасти даму своего сердца отъ плѣна.

С.-А. Соединенные Штаты. По достовѣрнымъ свѣдѣніямъ изъ Нью-Іорка, республиканская партія намѣтила Рузвельта въ кандидаты на постъ президента, а демократы въ Арканзасѣ, Индіанѣ, Айовѣ, Миссури, Огайо и Южной Дакотѣ выставляютъ кандидатуру Вильяма-Дженнингса Брайяна. Нью-іоркская демократія готовитъ Брайяну грандіозную демонстрацію по его возвращеніи изъ-заграницы. Побѣда Брайяна обезпечена.

— Скандальныя разоблаченія относительно дѣятельности мясного трѣста (Beef Trust) въ Чикаго вызвали настоящую панику.

Несмотря на всѣ увѣренія, что указанныя злоупотребленія, если они дѣйствительно имѣли мѣсто, компрометтируютъ только отдѣльныхъ чикагскихъ предпринимателей, а не весь трёстъ, публика относится съ недовѣріемъ ко всякаго рода мяснымъ консервамъ. Такъ, въ Нью-Іоркѣ, по словамъ мѣстныхъ торговцевъ, сбытъ мяса упалъ на 25%, а овощей и рыбы сильно возросъ. Вмѣстѣ съ этимъ возросли и цѣны. Въ Нью-Іоркѣ назначено 8 новыхъ санитарныхъ инспекторовъ, которымъ поручено слѣдить за тѣмъ, чтобы бойни и колбасныя заведенія соблюдали всѣ санитарныя правила. Усиленіе надзора сразу привело къ раскрытію новыхъ злоупотребленій. Захвачены большія количества фальсифицированнаго коровьяго масла.

Заграничная жизнь.

Эдуардъ Фонъ-Гартманъ.

Только-что скончавшійся въ одномъ изъ пригородовъ Берлина философъ родился въ 1842 г. По окончаніи гимназіи онъ въ 1858 г. поступилъ въ артиллерійскую школу, но по болѣзни вышелъ въ 1865 г. въ отставку и въ 1867 г. выдержалъ экзаменъ въ Ростокѣ на степень доктора философіи. Въ 1869 г. онъ написалъ свое главное сочиненіе. „Philosophie des Unbewussten („Философія безсознательнаго"). Онъ исходитъ изъ философіи Шопенгауэра, но въ то время, какъ Шопенгауэръ самостоятельною и первоначальной сущностью считалъ только волю (Wille), представленіе же (Vorstellung) разсматривалъ какъ подчиненный и второстепенный продуктъ воли, Гартманъ возстаетъ противъ примата воли и представленію приписываетъ не менѣе первичное значеніе. Анализируя процессъ хотѣнія, онъ приходитъ къ заключенію, что нѣтъ воли безъ представленія и что существуетъ только представляющая воля. Изъ существованія явленій, необъяснимыхъ однѣми механическими причинами, а также при помощи воли и представленія отдѣльныхъ индивидуумовъ, необходимо, по мнѣнію Гартмана, заключить, что они являются слѣдствіемъ дѣйствія универсальнаго духовнаго начала, представляющей воли, находящейся за предѣлами индивидуальнаго сознанія, а именно—безсознательнаго (das Unbewusste). Впослѣдствіи Гартманъ сталъ вмѣсто этого термина примѣнять другой—сверхсознательное (das Ueberbewusste). Дѣйствительность этого первичнаго субъекта воли и представленія онъ стремится доказать, исходя изъ точнаго эмпиризма путемъ индуктивнаго естественно-научнаго метода и приходитъ къ заключенію, что это боссознательное управляетъ человѣческими дѣйствіями посредствомъ чувствъ и предчувствій, сохраняетъ роды посредствомъ полового влеченія и материнской любви, образуетъ и сохраняетъ организмъ, является источникомъ художественнаго творчества и т. д. Основы всего реальнаго міра, атомы,—суть только элементарные акты воли, опредѣленной представленіемъ. Физическія и психическія явленія суть только формы проявленія безсознательнаго, которое есть все сущее и всѣ феномены эмпирическаго міра суть только дѣйствія этого всеединаго существа. Происхожденіе самаго существованія есть, по мнѣнію Гартмана, актъ абсолютной случайности (Urzufall), слѣдствіе безпричиннаго перехода слѣпой воли изъ небытія въ бытіе. Отсюда и пессимизмъ Гартмана, такъ какъ закономѣрность мірового процесса заключается, по его мнѣнію, въ томъ, чтобы постепенно уничтожить все созданное первичнымъ неразумнымъ актомъ воли. Это должно произойти помощью существъ, обладающихъ сознаніемъ. Но для того, чтобы люди, обладающіе сознаніемъ, пришли къ заключенію о необходимости отрицанія бытія и превращенія въ небытіе, они должны пройти три стадіи иллюзіи: 1) надежду на личное счастье на землѣ, 2) на личное счастье въ загробной жизни, 3) надежду на общее благосостояніе путемъ научнаго, политическаго и соціальнаго прогресса. Когда наступитъ разочарованіе и въ послѣднемъ, то наиболѣе сознательная часть человѣчества покончитъ съ собою. А такъ какъ при этомъ погибнетъ наибольшая доля сознанія, то погибнетъ и весь міръ.

Кромѣ этого своего главнаго сочиненія Гартманъ написалъ еще много другихъ сочиненій по религіознымъ, критическимъ, естественно-научнымъ, политическимъ и т. д. вопросамъ. Въ своей религіозной философіи онъ стремится къ соединенію христіанства и индійскихъ религій. Всего за нѣсколько мѣсяцевъ до его смерти появилась новая его книга. „Problem des Lebens" (Проблема жизни)

Кража двухъэтажнаго дома.

Современные г.г. воры совершаютъ иногда чудеса.

Цѣлый, солидно построенный, массивный двухъэтажный домъ былъ на-дняхъ украденъ въ Галле.

Исчезнувшее съ лица земли зданіе перешло по наслѣдству къ лицу, которое жило постоянно въ Берлинѣ. Нѣкоторое время оно стояло необитаемымъ. Наконецъ наслѣдникъ прибылъ въ Галле, чтобы вступить во владѣніе своимъ новымъ имуществомъ Однако, несмотря на усиленные поиски, никакого дома на указанной въ завѣщаніи улицѣ онъ не нашелъ и обратился къ содѣйствію полиціи. Произведенное затѣмъ полицейское дознаніе „выяснило" покражу дома!.. Нѣкій подрядчикъ явился, оказывается, въ городскую строительную коммиссію и заявилъ, что домъ на такой-то улицѣ проданъ ему на сломъ... Ему повѣрили и выдали разрѣшеніе на постановку забора вокругъ зданія, который, по окончаніи „работъ", былъ, конечно, убранъ. Мнимый подрядчикъ былъ, какъ открылось при дальнѣйшемъ слѣдствіи, старинымъ жильцомъ смирительнаго дома, подъ именемъ Франца Блока. Съ помощью товарищей, онъ придумалъ эту штуку и обратилъ въ деньги отдѣльныя части разобраннаго дома... Блокъ, разумѣется, арестованъ.

Справочныя свѣдѣнія.

Календарь.

Православный календарь.

Вторникъ, 30-го мая.

Петровъ постъ.

На лит. ап. Рмл. 4, 4—12. Ев. Мтѳ. 7, 15—21.

Преп. Исаакія Далматскаго.

ПОѢЗДА ЖЕЛѢЗНЫХЪ ДОРОГЪ.

(Часы по Харьковскому времени).

Отходятъ изъ Харькова ч.	м.	№ поѣзда	Кур.-Хар.-Сев. жел. дор.	№ поѣзда	Приходятъ въ Харьковъ ч.	м.
			Курскъ.			
9	04в.	6	Скорый	5	8	19у.
2	56д.	2	Курьерскій . .	1	3	48д.
6	44у.	4	Почтовый . . .	3	10	49в.
10	24в.	10	Тов.-пассажир. .	9	7	44у.
5	39н.	12	Пассажирскій .	11	9	49в.
11	04у.	8	Пассажирскій .	7	6	19в.
5	29д.	14	Тов.-пас. (Бѣлг.)	13	10	54у.
			Севастополь.			
4	13д.	1	Курьерскій . .	2	2	36д.
12	09н.	3с.	Почтовый . . .	4с.	5	49н.
9	24у.	5с.	Пассажирскій .	6с.	8	04в.
10	09в.	13	Пассаж.(Екат.) .	14	9	44у.
12	54н.	3р.	Почт. (Ростовъ)	4	5	04н.
9	59у.	5р.	Пассаж. (Рост.)	6р	7	19в.
6	54в.	7	Пассаж. (Рост.)	8	10	14у.
2	29д.	9	Тов.-пас. (Рост.)	10	5	09д.
			Харьк.-Никол. жел. дор. *Полтава, Николаевъ, Одесса, Кіевъ.*			
5	39д.	1	Ускор. пассаж. .	2	10	19у
7	37в.	1bis	Ускор. пассаж. .	2bis	8	33у.
1	14н.	3	Почтовый . . .	4	5	11н.
10	39у.	5	Пассажирскій .	6	6	04в.
			Сумы, Ворожба,			
4	55д.	1с.	Ускорен. пас. .	2с.	2	14д.
11	14у.	3с.	Почтовый . . .	4с.	7	19в.
9	32в.	5с.	Пассажирскій .	6с.	8	02у.
			Юго-Восточн. жел. дор. *Балашовъ.*			
11	39у.	4	Почтовый . . .	3	3	49д.
7	49в.	6	Пассажирскій .	5	8	54у.
6	49в.	8	Пассаж. (Купян.)	7	8	19у.

Недоставленныя телеграммы

отъ харьковской центральной телеграфной конторы.

Изъ Елисаветграда вокз.—Гавронскому; изъ Маріуполя—Суджянцъ; изъ Святыхъ-Горъ—Горбацкій; изъ Знаменки Хр.—Доуглисъ; изъ Мохначей—Семеновой; изъ Вознесенска—Военная, 5; изъ Нижняго Новгорода—Киршбаумъ; изъ Рамони—Лосикъ; изъ Минеральныхъ водъ ж. д.—Нумянцеву; изъ Кромъ—Кулакову; изъ Севастополя Ропитъ.

Изъ Керчи—Кручерову; изъ Сумъ—Толстолужскому; изъ Харькова—Рошфомъ Кричевскому; изъ Одессы—Богдановичу.

Изъ Одессы гл.—Толстолѣсу; изъ Луганска—Мамонтову; изъ Керчи—Звороно; изъ Бахмута—Игнатьеву; изъ Петербурга—Коробчанское Волос. Правл.; изъ Челябинска ж. д.—Соломко; изъ Никольска Уссур.—Коху; Барнаула—Гвоздеву; изъ Мышкина—Коровкину; изъ Одессы—Ропитъ; изъ Ярополька—Малиновской; изъ Москвы—Розенвальдъ; изъ Ракитной—Автономову; изъ Керчи д.—Соломатину.

За неполностью адреса: изъ Грайворона—Воронину, изъ Тамбова—Савичъ, изъ Читы—Коротаеву; изъ Янова—Курчевскому; изъ Могилева под.—Твердовской; изъ Иланской—Федоровой; изъ Бердичева—Елису.

За выѣздомъ: изъ Валокъ—Перликъ; изъ Якеши—Генне, изъ Петербурга—Монковскому; изъ Ламоботки—Цыганенку; изъ Луганска—Самарскому; изъ Кор. Пустыни—Забѣлину; изъ Имана—Рябдееву; изъ Бердянска—Вольской; изъ Петрубежа—Фоминой; изъ Кіева—Семикатову.

Списокъ участковыхъ попечителей о бѣдныхъ по приходамъ г. Харькова.

1. Петро-Павловскаго—Владиміръ Карловичъ *Трепке*, Черноглазовская, соб. д.
2. Свято-Духовскаго—Иванъ Алексѣевичъ *Сергѣевъ*, Конная ул., соб. домъ.
3. Вознесенскаго.
4. Архангело-Михайловскаго—Николай Тимофеевичъ *Храмцовъ*, Конная ул., 31.
5. Александро-Невскаго — протоіерей Николай Сергѣевичъ *Сокольскій*, Александро-Невскій пер., церковн. домъ.
6. Спасо-Преображенскаго — Николай Николаевичъ *Васильевъ*, Москалевск., 44.
7. Воскресенскаго — Иванъ Кириловичъ *Белитченко*, Воскресенская пл., 6.
8. Троицкаго — Иванъ Николаевичъ *Дракинъ*, Кузнечная, 18.
9. Соборнаго—Константинъ Петровичъ *Уткинъ*, Благовѣщенская, 8.
10. Николаевскаго—Федоръ Павловичъ *Ивановъ*, Пушкинская, соб. домъ.
11. Рождество-Богородичн. — Наталья Ивановна *Державина*, Губернаторск., 11
12. Мироносицкаго—Николай Афанасьевичъ *Сочава*, Сумская, 17.
13. Пантелеймоновскаго — протоіерей Василій Михайловичъ *Ветуховъ*, на Пескахъ, церковный домъ.
14. Христо-Рождественскаго—Ѳедоръ Григорьевичъ *Енуровскій*, Конторская, соб. домъ.
15. Дмитріевскаго—и. обязан. попечителя Павелъ Петровичъ *Иановъ*, Карповскій пер., 5.
16. Озерянскаго—Михаилъ Андреевичъ *Остроумовъ*, Кладбищенская, 6.
17. Всѣхсвятскаго—священ. о. Александръ Николаевичъ *Луценковъ*, Всѣхсвятская, 2.
18. Іоанно-Богословскаго—священникъ о. Андрей Платоновичъ *Дмитріевъ*, Сѣриковская, 35.
19. Благовѣщенскаго—Андрей Яковлевичъ *Жмудскій*, Чеботарская, 9.
20. Іоанно-Предтеченскаго (на Основѣ).—Александръ Ивановичъ *Скляровъ*, сел. Основа, соб. домъ.

Дѣла, назначенныя къ докладу въ харьковской судебной палатѣ, по 3-му гражданскому департаменту на 6 іюня 1906 года.

По искамъ: Данильченковой къ Олейнику; Хорошутиныхъ къ Хорошутину; Гуркина къ Екатерининской ж. д.; Харьковскаго Земельнаго Банка къ Степаненко; Ланцъ къ Голоборолько; Попова къ Ланцъ; Чуркина къ Лебедевой.

ЗРѢЛИЩА.

Вторникъ, 30-го мая.

Закрытый театръ „Тиволи".

„Дочь Рынка", комич. оперетта въ 3 д. муз. Лекока.

Редакторъ Н. А. ВОРОНЕЦКІЙ.

Издатель А. А. ІОЗЕФОВИЧЪ.

ОБЪЯВЛЕНІЯ.

УБѢЖИЩЕ

для секретно-беременныхъ и роженицъ акушерки Скорчеллетти. Дмитріевская, д. Рубинштейна, № 23, кв 12. 18048 15-8

УБѢЖИЩЕ

Asil für Damen in discreten Fällen finden Rat und freundliche Aufnahme bei der Hebamme Anna Kessenich. Рымарская ул., № 3, кв. № 8. 17273 15—6

РОДИЛЬНЫЙ ПРІЮТЪ акушерки **ДАГАЕВОЙ**

для секретно-беременныхъ и роженицъ. Екатеринославская ул., д. № 8, во дворѣ. 15420 15—13

Акушерка С. Л. Чимеровская принимаетъ на квартиру секретно-беременныхъ и роженицъ. Конторская ул., № 17. 13280 30—28

Акушерка КОДЬЕВА принимаетъ на квартиру секретныхъ беременныхъ и роженицъ. Москалевская ул., домъ Полякова, № 41. 18426 10—3

Акушерка МАРКОВА принимаетъ на квартиру секретныхъ беременныхъ и роженицъ. Уголъ Екатеринославской и Ярославской, парадн. ходъ съ Ярославской, д. Гутьяръ, № 19, кв. 4. 6614 100—80

АКУШЕРКА **В. М. Грибова,** принимаетъ больныхъ. Сумская ул., № 50. 16478 10—9

Акушерка-фельдшерица Л. А. Фурманъ принимаетъ на квартиру секретно-беременныхъ и роженицъ. Ярославская, д. № 6. 14292 30—27

Повивальная бабка **Улановеръ** принимаетъ на квартиру секретно-беременныхъ и роженицъ. Сумская ул., домъ Школяренко, № 14, прот. „Юж. Кр", кв. 9., во дворѣ. 17072 8—7

УБѢЖИЩЕ

для секретно-беременныхъ и роженицъ акушерки Дмитріевой. Екатеринославская, д. № 33, ходъ съ Дмитріевской улицы. 18047 15—8

Ищетъ мѣсто сопровождать и ухаживать за больной интеллигентная особа, среднихъ лѣтъ, массажистка. Видѣть отъ 12 до 4-хъ, Конторская, д. № 26. 17908 3—3

Зубной врачъ ищетъ мѣсто ассистентки, согласна въ отъѣздъ. Обращаться письменно: Мироносицкая ул., д. № 31, верхній этажъ. 19049 3—1

Требуется фельдшеръ въ лечебницу. Черноглазовская, № 7. 17865 3—3

Требуется воен. медицинскій фельдшеръ, одинокій, знакомый съ сельскимъ хозяйствомъ. Екатеринославская ул., № 19, контора Монакова. 17929 3—3

Студ.-тех. (нѣмецъ) ищ. урокъ здѣсь или въ Карачевкѣ. Ст.-Московская, № 26, кв. 13. ст. К. Б. 18463 2—2

Студентъ-технологъ 5 курса желаетъ имѣть на лѣто урокъ вблизи вокзала. Престольный пер., № 5, кварт. Лавроскаго. 3—3

Студ.—ТЕХНОЛОГЪ 5 курса, съ многолѣтн. строительн. практ., ищетъ архитектурн. работъ. Адресъ: Чернышевская ул., домъ № 107, Наумова. 3—3

Студентъ-технологъ, старшаго курса, ищ. уроковъ, готовитъ къ конкурсному экзамену въ высшія учеб. зав., согласенъ въ отъѣздъ. Клочковская, 47, кв. 5, Тацитову. 3—3

Студ.-техн. успѣшно готовитъ къ экзаменамъ и перевод. во всѣ сред. уч. зав. (многолѣт. практ.), а также готовитъ экстернов., на вольноопр. I и II раз., въ юнкерск. уч., техничес. и др. Адресъ: Борзый пер., 4, (Б.-Панас.) К. В. Романенко. (Видѣть съ 11 час.) 3—2

Студ.-технологъ желаетъ имѣть урокъ по предм. средн.-уч. зав. и по конкурсу. Согласенъ въ отъѣздъ. Обращаться письменно: Клочковская ул., д. № 47, И. В. Морозову. 3—2

Студ.-техн. 5-го курса ищетъ урокъ, чертежныхъ работъ и другихъ подходящихъ занятій (согласенъ въ отъѣздъ). Обращ. письменно или лично: Журавлевская улица, № 49, П. П. Тимофееву. 3—2

Въ Славянскъ студ.-техн. желаетъ получить урокъ (специал. матем.) за столъ и квартиру. Успѣшно готов. къ переэкз. и къ экзам. Обращ. письменно: г. Бахмутъ. І. Полаку. 18690 3—1

Группа студ.-технологовъ (оп. реп.) готов. и реп. съ вѣрнымъ успѣхомъ къ передержк. и экзамен., плата умѣрен. Садовая, 4, кв. 3. Вид. 12-3 и въ будни отъ 3—7 веч. 19001 1—1

Студентъ-университета ищетъ уроковъ. Кузнечная ул., д. № 23, кв. № 1, спр. студ. Бегама. 3—2

Окончив. универс. готов. на аттест. зр., вольн. I, II р., юнкерск. уч. и во всѣ кл. гимназіи, приним. на квартиру. Ярославская, № 12, пар. ходъ, кв. 2. 18257 5—3

Окончившій **УНИВЕРСИТЕТЪ,** изъ хорошей интеллигентной семьи, желаетъ получить мѣсто репетитора, воспитателя въ деревню или имѣніе. Адресъ: Николаевская пл., № 29, Петербургскій музыкальный магазинъ. 19039 2—1

Окон. универ., опытн. репетит., желаетъ получить урокъ въ отъѣздъ. Столярный пер., № 10, спр. студента. 18598 2—1

Изъ интеллигентной русской семьи студентъ-университета, опытный преподаватель и воспитатель, ищетъ мѣсто, согласенъ въ отъѣздъ, им. реком. Адр.: Юрьевская, 18, студ. В. О. 17982 2—2

Студентъ, знающ. яз., репет. и готов. во всѣ ср.-уч. зав., согласенъ въ отъѣздъ. Лично 12—2 и 5—7 или письменно: Морквиновскій пер., 21, (парад. ходъ съ улицы) кв. Вяхирева, студ. В. III 292 3—2

Студ. съ женой, ищутъ урок. въ СЛАВЯНСКЪ, знаютъ три новыхъ языка, франц. и практ., математику и латинск. яз. Можно за столъ и кварт. Харьк., Епархіальн., 23, Звонареву. 19042 2—1

Ст.-вет. (оконч. гимн.) спец. готов. въ юнкер. уч., вольноопр. 1 и 2 раз., всегда съ неизм. успѣх.; им. док. отъ прежн. учен. объ успѣшн., препод. даже въ коротк. срокъ; всѣ прежн. учен. выдерж. Лично 11-12 д., письм.: Рымарская, 16, во дворѣ прямо, В. А. П. Д. № 293 3—1

Студентъ-ветерин., желаетъ имѣть урокъ, безъ новыхъ яз., переписк. или друг. подходящ. занятія. Пески, Набережн. пер., 17, или Ветерин. Институт. А. Н. Ф-ву. 3—1

Студентъ-реалистъ съ успѣхомъ готовитъ и репетируетъ. Обращаться только письменно: Уѣздная Земская Управа, Агроном. отд., студ. Л-3—2

Студентъ Петербургскаго технол институт. ищетъ уроковъ по мат., физикѣ, русск. и друг. пр. сред. уч. зав., Готовитъ къ конкурсу. Можетъ въ Рыжовѣ и на 12 вер. Каразинская ул., д. № 7, Горянскаго. Ѳ. Д. Поповъ. 18700 3—1

Въ Кочеткѣ даемъ УРОКИ по всѣмъ предм. гимназ. курса, языкамъ и музыкѣ. Владимірская ул., 23 (ротонда), А. О. Шульцъ. 17092 3—3

За небольшое вознагражденіе студентъ ищетъ уроковъ, переписки и другихъ подходящихъ занятій. Ст. Рыжовъ, Х.-Н. ж. д., до востребованія В. Е. 3-3

Успѣшно ГОТОВЛЮ въ перв. клас. Мѣщанская ул., № 4, флиг. верхн. эт. 18117 5—4

УСПѢШНО въ короткое время окончу. физико-мат. ф. готов. на аттест. зрѣлости, въ юнкер. учил., на вольноопред. и во всѣ клас. учеб. завед., можетъ принять на кварт.; дома 8—11 ут., 3—5 д. Старо-Мясницкая, № 3. 18118 5—5

Гимназистъ 8-го класса желаетъ заниматься съ дѣтьми или какихъ нибудь подходящ. занятій. Обращаться письменно: Мироносицкая ул., № 75, гимназисту В. П. С. 19004 1—1

Франц., нѣмец. и англійск. яз. **ОТЪ 5 р.** въ мѣс. уроки теоріи и практики взросл. и дѣт. у опытн. француженки; репет. и подгот. во всѣ учебн. зав. Пассажъ, кв. 155, ходъ съ гл. гал. Пріемъ для переговор. по вторн. и пятн. отъ 8 у. до 11½, все лѣто. 18395 3—3

Курсы бухгалтеріи всѣхъ существующихъ системъ, преподаю 17 лѣтъ. Банный пер., № 6, М. Юрковъ. Окончъ. получ. свидѣтельство. 15053 10-10

Учительница француз. языка, въ гимназіи, ищетъ занятій на лѣтніе мѣсяцы по этому предмету. Также можетъ репетировать по всѣмъ предметамъ, согласна въ отъѣздъ. Садовая, 10, отъ 10—2. 18727 3—1

Учительница, окончив. курс. нѣмец. гимн., знающ., нов. языки, ищетъ урокъ въ отъѣздъ. Москалевка, по Маріинской улицѣ, Дроздовскій пер., домъ № 11. 18697 3—1

Учительница, съ многолѣтней практикой, желаетъ взять на полный пансіонъ мальчика и дѣвочку для подготовки въ средне-учебныя заведенія. Юрьевская, № 12. 18551 2—2

Учительница, зн. муз., практ. и теор. франц. и нѣмец. яз., ищетъ занят., согл. въ отъѣздъ. Журавлевка, Дегтярная ул., д. Раскина, Соловьевой. 18611 3-2

Ищу мѣсто учительницы или къ маленькимъ дѣтямъ, могу смот. за хозяйст., имѣю хорош. рекомен. Рымарская, № 19, кв. № 1. 18719 1—1

Въ отъѣздъ окончив. 8 клас. гимн., ищетъ урокъ или мѣсто бонны. Вокзалъ, почтов. отдѣл., предъяв. квит. „Южн. Края", № 18701. 18701 1—1

Гимназист. ищетъ урока, желательно въ отъѣздъ. Грековская, 19. 18728 1—1

Барышнѣ, знающей языки, предлагаютъ за два часа занятій столъ и комнату на дачѣ въ Песочинѣ. Объ услов. узн.: Сумская, 23, контора Вильги, спр. Бѣндаржевскую. Вид. мож. отъ 10 до 3-хъ. 18483 1—1

Иностранка, хорошо знающая англійскій, французскій, нѣмецкій, желаетъ получить мѣсто. Зміевская № 11. 18685 1—1

Une Institutrice, bonne musicienne, cherche une place ou leçons ici ou à Slawiansk. Епархіальная, 36, кв. инж. Мельгунова. 18742 1—1

Француженка, учит., желаетъ получить на лѣто урокъ въ отъѣздъ. Клочковская ул., № 63, кв. 1. 18450 2—2

Образов. нѣмка ищетъ мѣсто приход. или урок. Ст.-Москов., № 42, во дворѣ Герхтъ. 18226 3—3

Желаю отдать мальчика, 7-мѣсячнаго, въ дѣти и усыновить хорошимъ людямъ. Куликовская ул., № 26, д. Куликова, спрос. Ѳеклу Будякову. 18713 1—1

Уроки музыки даетъ опытная учит. Мѣщанская ул., № 4, флигель, верхн. эт. 18667 5—1

Принимаю ЗЕМЛЕМѢРНЫЯ работы, составляю смѣты, разсчеты, заключенія ПЛАНЫ, проекты, чертежи и копіи ихъ. Конторская, ул., домъ № 30, Г. П. Грязновъ 17511 10—6

ЗЕМЛЕМѢРЪ принимаетъ измѣреніе земельныхъ дачъ, разбивку на участки и копіи съ плановъ. Екатеринославская, 19, А. Е. Яковлевъ. 18622 2—2

ЗЕМЛЕМѢРЪ **И. С. Моховъ** принимаетъ землемѣрныя и чертежныя работы. Екатеринославская ул., д. № 42. 18652 3—1

Инженеръ-технологъ ищетъ занятій постоянныхъ или временныхъ. Согласенъ въ отъѣздъ. Почтов. отд. на Чернышевской, предъявит. 3-хъ руб. № 82251. 17807 3-2

Въ контору Екатеринославскаго нотаріуса Александра Николаевича ОЛЬШЕВСКАГО **требуются служащіе, знающіе нотаріальное дѣло.** Съ предложеніями обращаться: въ городъ Екатеринославъ, въ контору. 18412 3—3

Ищу мѣсто въ экономію: управляющаго, приказчика, объѣздчика, хорошо знаю свое дѣло, имѣю обезпеченіе до 15,000 руб. Адр: Харьковъ, Пассажъ, почтовое отдѣленіе, до востребованія Н. И. Соколова. 17890 2—2

Одиноніе, мужъ и жена, ищутъ мѣсто въ имѣніе—бухгалтера и экономки, знаютъ хорошо сельское хозяйство, садовод., огород., молочн., птицев. и счетовод. по всѣмъ сист., имѣютъ аттест. и рекоменд. Лопатинскій пер., 16, кв. 6. 18661 5—2

Нѣмецъ-конторщикъ, знающій осскій языкъ, желаетъ перемѣнить свое мѣсто, имѣетъ хорош. аттестаты и личн. рекомендацію ПАССАЖЪ, предъяв. кв. „Юж. Кр." № 17940. 17940 2—1

КОНТОРЩИКЪ требуется, молодой, одинокій, на небольшое жалованье, въ Петербургскую гостинницу. Приходить утромъ отъ 11 часовъ, въ контору гостинницы. 18404 3—2

Конторщикъ требуется, служившій при гостинницѣ, безусловно опытный. Обращ.: гостинница „Версаль". 18723 1—1

Требуется человѣкъ, съ залогомъ, знающій торговое дѣло. Условія: Конная площадь, колбасня Солдатенко. 18430 3—3

Домомъ управлять желаю. Харьковъ, до востребованія, предъявителю квит. „Южнаго Края" № 17746. 18605 3—2

ИЩУ МѢСТО кассирши, продавщицы, кастеляшки или надзирательницы, имѣю рекомендацію. Клочковская ул., д. № 25, кварт. № 10. О. 6—5

Ищу мѣсто кассирши, имѣю аттест. каз. служ., безъ залога. Лопатинскій переулокъ, № 16, спросить дворника. 19007 3—1

Ищу мѣсто кассирши, библіотекарши или какихъ либо подходящихъ занятій, съ залогомъ 300 р. П. Ѳ. Григоревичъ, Дворянская набережная, № 4, кв. 5. 17704 6—5

Интел. один., средн. лѣтъ, ищетъ мѣсто по хоз., завѣд. магазиномъ или кассирши, им. приличный залогъ. Воскресенская ул., № 25, кв. Капустиной. 17953 2—2

Ищутъ хозяйку, сред. лѣтъ, грамотную, умѣющ. шить, варить, молоч., огород. хозяйство маленькое. П. О Хорошки, Кобеляк. у., Полтавск. губ., А. Шихматовой. 19034 4—1

Особа среднихъ лѣтъ ищетъ мѣсто по хозяйству, можно съ дѣтьми, согласна и въ отъѣздъ. Конторская, № 15, кв. 6. 18733 3—1

Молодая особа ищетъ мѣсто по хозяйству, одинокая, можъ, въ отъѣздъ, желательно къ одинокимъ. Пассажъ, предъявить кв. „Южный Край" № 19062. 19062 1—1

Молодая особа желаетъ получить мѣсто экономки, по сельскому, молочному хозяйству, хор. знаю, птицевод. и огородъ. Бѣлгородская улица, домъ № 5-й. 18168 5—4

Экономкой или дѣла по дому ищу мѣста, пожилая, им. аттест. за пятилѣтнюю службу, согл. въ отъѣздъ. Адресъ: Казачья Лопань, Севастопольской, г. Соловьеву, для Чекмотаевой. 18327 3—3

Экономка окончила сельско-хозяйственную Зазулинскую Міріущъ-Гриневой школу, служила на мѣстѣ, откуда имѣю рекоменд., хорошо знаю. всѣ хозяйственныя отрасли, также и молочное хозяйство. Станція Гуты, Х.-Н. ж. д., въ контору Натальевскаго имѣнія Харитоненко. Спиридону Кондратьевичу Костякову. 17563 3—1

Нужна экономка, пожилая, знающая сельское хозяйство и кулинарное искусство. Вокзалъ, до востр. пред. квит. № 19070. 19070 1—1

Нужна экономка въ отъѣздъ; тамъ-же прод. мален. мраморный умывальн. Рымарская, № 5, кв. 5. 19025 1—1

Нужна продавщица въ пивную. Университетская ул., № 47. 19082 1—1

Швея ищетъ мѣсто, умѣющая шить по журналу, можетъ и на дачу. Гордѣенковская ул., № 31, 18740 1—1

Швея, умѣющая шить бѣлье и платья по журналу, ищетъ мѣсто поденно, здѣсь или на дачѣ. Ващенковскій пор., № 11, спр. швею. 19046 1—1

НУЖНА ШВЕЯ, поденная. Пушкинская, № 34. 18263 3-3

НУЖНА ШВЕЯ, умѣющая хорошо шить платья по журналу. Чеботарская, № 38. 18688 1—1

Нужна швея, можно неопыт. Кузнечная улица, д. № 28, спр. Друянъ. 18711 1—1

НУЖНА поденно опытная ШВЕЯ. Проектный пер., № 9, на верху. 18673 1—1

НУЖНА хорошая швея, шить по журналу. Куликовская, № 3, аптекарскій магаз. 19006 1-1

Мастерицы и дѣвочки нужны въ модную мастерскую Е. Ивановской. Юрьевскій пер., № 1, по Старо-Московской. 18568 2—2

Нужны мастерицы въ модную мастерскую Гарчинской. Пушкинская ул., № 25. 18548 2—2

Нужна МАСТЕРИЦА. Харинскій переулокъ, № 8, квартира Жуковой. 18704 1—1

Прачка ищетъ мѣсто въ домъ. Сумская ул., д. № 29, спр. у дворника. Тутъ-же и **горничная** ищетъ мѣсто. 18702 1—1

Ищу мѣсто прачки, въ домъ или поденно, работать постоянно, согласна съ крахмальнымъ. Военная, № 27, спросить столяра. 18710 1—1

Ищу мѣсто въ домъ прачкой, могу служить и за одну. Петинская ул., № 27, спр. Чайкина. 18709 1—1

Молодая пріѣзжая дѣвушка ищетъ мѣсто къ одинокому. Пушкинская ул., № 30, спросить у дворника Мотю. 19065 1—1

Желаетъ получить мѣсто, молодая женщина, одинокая, за одну, хорошо знающая свое дѣло. Конторская, № 26, спрос. дворника. 19038 1—1

Ищу мѣсто простой прислугой. Ивановская набереж., д. № 3, спр. у дворника Шиганова. 18682 1—1

Ищу мѣсто прислуги, имѣю рекомендацію. ГУБЕРНАТОРСКАЯ улица, домъ № 16. 18729 1—1

Требуется прислуга для одинокаго, желательно попроще. Уголъ Подольскаго и Соляниковскаго, № 18, спр. въ пивной. 19073 1—1

НУЖНА прислуга за двѣ. Скобелевская площадь, № 31, кв. Дидрихсонъ. 19063 1—1

Нужна прислуга за одну, простенькая, одинокая, приходить съ паспортомъ. Дѣвичья ул., № 8, кв. домохоз. 19014 1—1

НУЖНА (въ отъѣздъ на Кавказъ) пожилая прислуга за одну, съ рекоменд. Явиться на Царицынскую ул., 33, къ домохозяевамъ. 18373 2—2

Нужны: прислуга приходящая и ДѢВОЧКА отъ 13-15 лѣтъ, къ ребенку. Николаев. пл., № 25, кв. № 15. Являться на парадн. ходъ съ улицы. 18675 1—1

Нужна дѣвочка попроще къ дѣтямъ, тамъ же отдаются двѣ комнаты, можно по одной. Сумская улица, домъ № 70. 18683 1—1

Нужна горничная, знающая хорошо стирать и гладить. Рымарская, 3. 19060 1-1

Нужна горничная. Проектная, уголъ Епархіальной, № 8. 19005 1—1

Требуется чистая горничная, пожилая, умѣющая служить за лакея. Безъ реком. не приход. Сумская, 68, спр. швейцара. 19029 1—1

Горничная нужна, со стиркой. Старо-Московская ул., 1 мужск. гимназія. 19043 1—1

Горничная ищетъ мѣсто, здѣсь или на дачу. Нетеченская улица, д. № 52, кв. № 1. 18679 2—1

ИЩУ МѢСТО горничной. Дѣвичья ул., № 3, спр. Катречкину. 19021 1-1

Ищу мѣсто чистой горничной, могу съ небольшимъ шитьемъ, имѣю личную рекомендацію, могу въ отъѣздъ. Сумская ул., д. Авдакова, № 52, спросить дворника. 19024 1—1

Ищу мѣсто горничной, могу за одну, попроще, на малое семейство, имѣю рекомендацію. Губернаторская ул., № 16, спр. швейцара. 18730 1-1

Желаю получить мѣсто горничной или за одну. Жандармская площ., № 19, спр. Таню. 19033 1—1

Желаю получить мѣсто горничной или за одну въ мал. семейство, им. реком. Екатеринославская ул., № 41, кв. № 2. 18735 1--1

Желаю получить мѣсто, горничной, имѣю рекомендацію, могу въ отъѣздъ. Епархіальная ул., д. № 26, Бичъ-Лубенской, спр.дворника. 19081 1-1

Желаю получить мѣсто горничной, или домашней прачки, хорошо знаю свое дѣло. Единовѣрческая ул., д. Орлова, № 43, спр. въ лавочкѣ. 18703 1—1

Женщина, одинокая, ищетъ мѣсто горничной, имѣетъ личную рекомендацію, согласна въ отъѣздъ. Скобелевская пл., д. Кемпера, № 9, спрос. Аграфену Кириллову. 19022 1—1

Нужна няня въ отъѣздъ, къ маленькимъ дѣтямъ. Саловая улица, № 9. 18684 1—1

Желаю поступить няней къ ребенку, имѣю съ послѣдняго мѣста рекоменд., могу въ отъѣздъ. Москалевка, по Сирохинской, Приходьковскій пер., д. № 2/7. 19045 1—1

Ищу мѣсто няни, знаю хорошо свое дѣло, имѣю хорошую рекомендацію. Адр: Старо-Московская ул., № 22, спр. дворника. 19013 2—1

Мамка ищетъ мѣсто, пріѣзжая. Галушкинская улица, д. № 11, спрос. Дарью Книгину. 18678 1—1

**ДВ

Дача-квартира, Основа, Дворянск. ул., № 5, садъ, балконъ, роскош. цвѣтн. 3—5 комн., купанье, душъ, вода во дворѣ, конка 7—10 м., рядомъ паркъ Квитки, недорого за выѣздомъ. Тутъ же домъ особнякъ барскій, 7 комн. и кор., можно половину недорого, большой дворъ. 18646 2—2

На дачѣ Рубинштейна, въ Григоровскомъ паркѣ, съ 10 іюня можно имѣть меблированную комнату, съ отдѣльнымъ ходомъ и полное содержаніе. Спросить по Чеботарской ул., въ д. № 75, О. А. Герасименко. 18717 3—1

Меблиров. домъ Я. Пименова въ СПБ., уг. Невскаго и Пушкинской, д. 1/77, телефонъ, ванны. Просятъ извозчикамъ не вѣрить, что комнаты заняты, закрыты и т. п. На вокзал. спраш. комиссіонеровъ. М. 8—5

Домъ-особнякъ, 5 ком., службы, садъ, отдается въ наемъ. Конецъ Искринской ул., Сергіевская ул., № 14. 17853 5—3

Сумская ул., № 16. Квартиры: 3 комн., можно подъ мастерскую, 1 комн. въ верх. этажѣ. 18394 2—2

Квартиры, 4, 5, 6 комнатъ: водяное отопленіе, паркетъ, ванна, всѣ удобства. Кузнечная, № 20. 18634 7—2

Квартиры, 10, 9, 7, 5, 4 комн., сок., со всѣмъ новѣйш. удобствами. Губернаторская, № 14, спр. Елену или швейцара. 17963 4—3

КВАРТИРА, 4 комн., съ кухней передается до 15 августа за 50 руб., съ 15 августа по 42 р. мѣсяцъ. Благовѣщенская улица, № 32, спросить управляющаго. 18726 2—1

Квартира о 7 ком. съ кух. и служб., верх. эт., пар. ходъ. Мордвиновскій пер., № 19. 19067 1—1

Квартира отдается заново отремонтированная въ нижнемъ этажѣ, 6 комнатъ и службы. Епархіальная ул., д. № 21. 18722 1—1

КВАРТИРА барская отдается, 8 комн., водян. отопл., электрич. освѣщ., каретн. сарай, конюшня и всѣ удобства. Справиться, Петровскій переул., № 19, магаз. Х. Я. Синельникова. 18509 3—2

Квартира, 6 комнатъ, со службами, отдается на Скобелевской площ., въ домѣ № 33. 18547 3—2

Квартира 6 комн., удобства, службы. Садово-Куликовская, № 23. Цѣна 1050 р. Усл.: Чернышевская, 57. 18387 5—4

КВАРТИРА передается и мебель продается. Губернаторская, № 22-й. 18507 2—2

Квартира въ 23 комнаты отдается въ наемъ, удобна для пансіона, школы, службъ ж. дор. Кокошкинская ул., д. № 6, противъ 3 гимназіи. Квартира въ 5 комнатъ по Вознесенской пл., въ д. № 6, во дворѣ. 17976 4—2

Квартира отдается, 6 комнатъ, службы и всѣ удобства. Скрипницкая улица, № 8. 18714 3—1

Квартира, 6 комнатъ, 2 корид., кухня, вода. Бурсацкій пер., № 8. Условіе: Табачный магазинъ прот. Астраханской госпинницы. 19053 1—1

Барская квартира въ 7 комн., отдается, всѣ удоб., водян. отопл., электр. освѣщ., ванна, веранда, садъ. Чернышевская, 34. 18677 2—1

Отдаются квартиры, 6 и 4 комн. въ верх. эт., сух. и теп. Клочков. ул., № 26. 18583 2—2

Отдаются квартиры въ 1, 2,3 и 4 комн., перед., кухня, службы и общ. садъ, вновь отдѣл., отъ 7 руб. въ мѣсяцъ. Въ 25 саж. отъ дома электр. трамвай. Молочная, д. № 29. 17997 3—3

Отдаются двѣ квартиры по 4 комнаты, передняя, кухня, службы. Епархіальная улица, № 37. Осматривать отъ 1—4 дня. 18628 2—2

Отдаются двѣ квартиры, 4 и 6 комнатъ, со всѣми служб., водопр. Цѣна: 400 р. и 720 р. Рыбная, Соляниковскій пер., домъ № 4. 18451 3—2

Отдаются двѣ квартиры по шести комнатъ и съ 15 іюня кв. въ восемь комн. Подгорная, 6, д. Пенскаго. 19044 2—1

Отдаются двѣ квартиры по 5 ком., есть пар. х. съ ул., со всѣми удоб. Рымарская, № 3, 19059 2—1

Отдаются 2 квартиры по семи комнатъ, со всѣми удобствами. Епархіальная, 26. 18581 3—2

2 квартиры, вновь отдѣл., 4 ком., кухня, служб., вода въ кварт., клозет. Карповская, № 7, осматр. послѣ 4 дня. 18400 4-2

Отдается квартира, двѣ хорошія комнаты съ кухней и службами. Екатерининская ул., № 8, за Воскресенской церковью. 18640 2—2

Отдается квар., 3 комн. съ пар. ход., водой и служб. Скрипницкая ул., № 9. 19076 1—1

Отдается квартира 4 комн. съ отоп. и удобств. Скрипницкая ул., д.№ 7, кв. 2. 19074 1—1

Отдается квартира, 4 комнаты, кухня, ходъ съ улицы. Петровскій пер., № 12. 18307 4-3

Отдается роскошная барская квартира, 8 комнатъ, со службами и отопленіемъ, съ 1-го августа, осматривать можно теперь ежедневно отъ 11 до 1 час. дня. Дмитріевская, № 19, домъ Говрилова. 18736 3—1

Передается квартира съ обстановкой на лѣтніе мѣсяцы. Царицынская ул., № 3. 18731 3—1

ПЕРЕДАЕТСЯ **КВАРТИРА:** 4 ком., кухня съ комнат. во дворѣ. Троицк. пер., № 10, цѣна 35 руб. 18566 2—2

Вблизи Университ. сада и конки, квар. во 2 этажѣ, 4 свѣтл., сух. комнаты, отдѣльн. парадн., передн., общ. черн. передн., отд. кухня, сараи, общ. погребъ, ледникъ, водопров. во дворѣ. Сорокинскій пер., № 9, отъ 2—5 часовъ, со двора. 18669 1—1

Верхній этажъ, 4 комн., парадн. ходъ, всѣ службы. Мало-Гончаровская, № 34. 18706 3—1

Верхній этажъ, 4 комн., парадн. ходъ, всѣ службы. Нетеченскій пер., № 11. 18705 3—1

Отд. мебл. гостин. и спальня съ передней и отд. пар. ход., на верху. Старо-Московская, 15, бл. реальн. у-ща. 18377 2—2

6 комнатъ отдаются въ наемъ во флигелѣ. Старо-Московская, № 22. 19011 2—1

3 комн. со служб. Рымарск., № 20. 18616 2—2

1—2 комнаты съ садомъ, въ чертѣ города, на лѣто для дамы ищутъ. Предложенія адресов.: Главн. почтамтъ, предъяв. мѣсячн. билета 2-го кл. К.-Х.-С. ж. д. № 264. К. 1-1

Отдаются 2—3 комнаты, съ мебелью на лѣтніе мѣсяцы за недорогую цѣну, здѣсь же комната постоянному жильцу. Рыбная, 28, кв. 2. Узнать отъ 8—10 и отъ 2—5 час. веч. 18692 1—1

Отдаются 2 хорошо меблирован. комнаты, парадный ходъ. Чернышевская ул., № 3, для одинокаго. 18693 1—1

Отдаются

двѣ меблированныя комн., съ передней и парад. отдѣльнымъ ходомъ. Воскресенскій пер., № 5, д. Трофимова, (наверху направо). Здѣсь же продаются акваріумы. 17988 2—2

Отдается большая комната съ парадн. ходомъ и съ хорошей обстановкой, постоянному, тихому жильцу, можно съ обѣдомъ; комната удобна для доктора или повѣреннаго, съ правомъ пользованія гостинной. Здѣсь же даются свѣжіе обѣды на маслѣ и продается велосипедъ почти новый. Дворянская ул., д. № 12, кв. Бенцъ. 18316 3—3

Комната, хорошая, свѣтлая, въ семействѣ, отдается спокойному жильцу. Вознесенская ул., № 6, во дворѣ налѣво. 18603 2—2

Вблизи присутственныхъ мѣстъ и почты отдает. свѣтл. комн. со столомъ и мебелью. Юрьевская, № 12. 18389 2—2

По Старо-Московской ул., № 86, (противъ Женской Помощи) за 5 руб. въ мѣс., сдается комнатка и кухня, сарай, колодезь и часть сада. Объ усл. узнать: Конная пл., д. № 6, у владѣльца. 19027 2—1

Желаю имѣть квартиру безплатно за уборку двора и мостовой, и смотрѣть за домомъ. Адр.: Молчановскій пер., № 15, д. Чернова, спр. Филиппа Славуцкаго. 18666 1—1

Магазины отдаются по Конной ул., д. № 8, съ квартирой о 4 комн., кухня и принадл. за 660 руб., по Молочной, д. № 29, съ кварт. о 2 комн., кухня, принад. за 300 р. въ годъ, вновь хорошо отдѣл. съ зеркальн. стекл. Объ условіяхъ узнать: Плетневскій пер., д. № 2, кон. Стр. Общ. „Помощь". 17996 2—2

За выѣздомъ сдается бакалейная лавка. Большая. Москалевская ул., 35, д. Чикина. 19054 2-1

Отдается столовая съ обстановкой. Петинская ул., д. № 119. 18504 2—2

Дворъ съ квартирой отдается подъ угольный или другой складъ, по Епархіальной улицѣ. Справиться: Мироносицкая ул., № 46. 18627 2—2

За ненадобностью сдаются: конюшня на 2 стойла, каретный сарай съ сѣноваломъ и комната для кучера, съ плитой. Пушкинская, 45, кв. 1. 19020 1—1

Утерянъ заграничный паспортъ на имя Л. П. Бербецкаго; нашедшаго прошу возвратить за вознагражденіе Мироносицкая, № 82. 19018 1—1

Пойнтеръ-сука, шерсть бѣлая, прав. бокъ желтыя пятна уши желтыя, пристала. Екатеринославская, 26, маг. Трухачева-Кадукова. 19015 3—1

Закладную въ 6 тыс. руб. изъ 8% желаю передать, сообщ. письменно: Одоевскій пер., № 4, Г. Дорошенко. 18282 3—3

Требуются деньги подъ закладн. дома, отъ 10 до 12 тыс. Сообщ. письменно: Одоевскій переул., № 4, Г. ДОРОШЕНКО. 18281 3—3

ДЕНЬГИ требуются

суммами отъ 3 до 50 тыс. руб. подъ наилучш. закладныя домовъ и имѣній, капиталисты коммиссіонныхъ не платятъ. Конторская, 16, Брейтигамъ. 18578 2—2

Требуется компаніонъ или компаніонка съ капиталомъ отъ 3000—5000 руб., для фабричнаго дѣла. Письменно: Главн. почт. предъявит. кв. „Южн. Края" Ф. М. 18712 3—1

И ЩУ КОМПАНІОНА,

дѣльнаго человѣка, имѣющаго отъ 3000 до 4000 рублей, компаньонъ самъ долженъ вести разсчеты по покупкѣ товара, деньги будутъ находиться у него-же, дѣло сезонное, отъ февраля до конца октября каждый годъ, и даетъ пользы приблиз. 2000 рублей. Предложенія адресовать: поч. к. Синельниково, К.-Х.-С. ж. д., предъявителю 3-хъ руб. билета. № 030270. 19031 3—1

КОМПАНІОНЪ

съ капиталомъ до 10000 руб. нуженъ для расширенія экспортнаго дѣла (вывозъ яицъ и птицы). Предлож. подъ лит.: „Экспортъ" адрес. въ Центр. Контору Объявл. Л. и Э. Метцль и К° Москва. М. 2-2

Большой выборъ **ДОМОВЪ** во всѣхъ част. города, цѣною отъ 5 до 150 тыс. руб. Есть много весьма выгодн. продажъ. Конторская, 16, у Брейтигама. 17295 6—6

ДОМЪ

барскій и доходный, на углу Ветеринарной и Епархіальной, Бичъ-Лубенской, продается за выѣздомъ, съ доплатой къ банковскому долгу 27000 руб. Подробности исключительно у довѣреннаго: Брейтигамъ, Конторская, 16. 18580 5—2

ДОМЪ продается съ садомъ, 1500 кв. саж., можно частями. Конецъ Искринской ул., Сергіевская улица, № 14. 17854 5—3

Продается домъ, восемь комнатъ, съ садикомъ. На Мироносицкой ул., № 68, за 15000 руб. Банковскій долъ 3200 рублей. Спр.: Чернышевская ул., 26, третій эт. 19026 3-1

Домъ продается. Степной пер., № 23, мѣсто 260 к. с. 19078 1—1

Продается домикъ съ садикомъ. Молчановскій пер., д. № 7, цѣна 4,600 руб., на сдѣлку прошу: Конная ул., д. № 43, владѣльцу. 18375 3—2

Продается домъ съ садомъ. Конторская улица, № 38. 18516 4—2

Продается домъ на Сумской, съ флигелемъ и садомъ; всего мѣста 677 кв. с. Условія узн.: Мироносицкая ул., № 49. 17249 2—2

Продается домъ съ садомъ, небольшимъ, въ пригородней слободѣ Ивановкѣ (Монастырск. слобода), Власовск. пер. Справиться на ст. Мерефа, депо К.-Х.-С. у Погорѣлова. 18388 2—2

Спѣшно продается домъ 1½ эт. новый, хорош. палисадникъ, рѣдк. растен. на цвѣту. Пантелеймоновскій пер. № 14, въ уг., ок. Унив. сада, спр. Лиду. 19050 1—1

Особнякъ камен., 5 комн., кухня, водопр., продается, льготн. услов. Лермонтовская ул., № 22 (конецъ Пушкинской) и сдается комн., зам. дачу. 16556 5—5

Недорого продается дворъ съ постр., мѣста 1250 с., 1000 с. сада, водопроводъ, замѣняетъ дачу, въ 7 минут. электр. конка долгъ Гор. Банку переводится. Корсиковская улица, д. № 29, домовладѣльцу. 15802 6—6

1-го ІЮНЯ с. г.

съ торговъ въ Харьк. Город. Купеч. банкѣ будетъ продаваться мой д., по Бол.-Москалевской ул., № 11, къ центру города (городск. №№ 2264 и 2244—1-й ч.). Домъ въ 2½ эт. кам., съ торг. пом., во дворѣ 2 фл., по линіи конки. Валов. дох. въ годъ около 1800 руб. Задатка на торги нужно 1670 руб. Л. Пелепейченко. 19010 2—1

ПРОДАЕТСЯ

барскій домъ-дача о 8 ком., со службами и садомъ, въ 5 мин. ходьбы отъ конки, съ перевод. долга Хар. Земельн. Банку. Узнать у фонъ-Циглеръ въ отдѣленіи Крест. Банка. 14076 4—4

Продаются участки земли по Старо-Московской и Тарасовской ул., вблизи конки и базара, за спр. обр.: Конная пл., въ кон. скл. н-въ Клеменовыхъ. 19048 3—1

УЧАСТКИ земли для дачъ и зимняго жилья, расположен. у самой станц. Покатиловки (она-же Карачевка), К.-Х.-С. ж. д., продаются. Допуск. разсрочка платежа. Справки на мѣстѣ, на дачѣ Гинцбурга. 18147 5—4

10 руб. саж. продают. въ лучш. час. гор. участки ок. Техн. Инст., 8 р. саж. дв. мѣста по Ващен. пер., 17 дес. лѣса ок. Хар. съ прав. выкорчевки. Моск. ул., В. А. Статсъ. 17424 10—5

Продается земля для дачи, 200 кв. саж., между Нов. Баваріей и Рыжовомъ, около завода Машкина. Узнать: Конторская ул., д. № 14, спрос. Н. Я. Опешко. 18585 2—2

Продается мѣсто, мѣрою въ 223 кв. саж., по Бѣлгородской ул., объ условіи узнать: Холодная гора, Кладбищенская ул., № 48, у домовладѣльцевъ. 18560 2—2

Продается вблизи Харькова, дачный участокъ 1610 кв. саж., недалеко рѣка, отъ платф. Лопанскій постъ 1½ версты. Условія узн.: Аптекарскій пер. 23, кв. Кулакъ, отъ 9 ут. до 12 дня. 19017 2—1

Въ нагорной части гор., близъ Технол. Инст., **ПРОДАЕТСЯ участокъ земли 200 кв. саж.** Узнать: Б.-Москалевская ул., д. И. Соленова, № 15, кв. С. МИКЛАШЕВСКОГО, отъ 4 до 7 ч. вечера. О. 10—6

Въ саду при Торговой школѣ, на Маріинской улицѣ, **СДАЕТСЯ СѢНОКОСЪ** до 1½ дес., спросить дворника Василія. 36878 3—3

Передается бакалейная лавка съ товаромъ и правами. Нетеченская ул., № 31. 18622 2-2

Передается бакалейная лавка съ товаромъ и пивной недорого, по случаю выѣзда. Екатеринославская, № 94. 18696 2—1

Передается столовая, очень выгодное дѣло, по болѣзни неносильно вести. Около паровозныхъ мастерскихъ, Кладбищенская ул., домъ № 92. 18715 2—1

Столовая передается экстренно за выѣздомъ Петровскій пер., д. № 10.

Дрожки съ верхомъ продаются. Торговая пл., № 16, спр. Петра 18403 3-2

Шарабанъ продается съ верхомъ, на патентов. осяхъ. Старо-Московская, № 1, спр. дворника, 18725 3-1

Продается подержанной велосипедъ за 90 р. Мироносицкая ул., № 39, видѣть отъ 3—6. 18699 1—1

По случаю продается фотограф. аппаратъ. 13×18 съ объект., затвор. стаитв. и 3 кассетами. Видѣть можно въ фотографіи М. Овчинникова, уг. Москов. и Никол. пл., № 2. 18435 3—3

Продается недорого: шкафъ для книгъ, шкафикъ для бѣлья, комодъ, 2 гарде-роба, буфетъ, письменный столъ, обѣд. разд., тахта, умывальникъ мрам., стулья, сам. столикъ, картины, лампа и др. Скрыпницкая ул., № 12, кв. 4. 19071 1—1

Столъ обѣденный на 36 персонъ продается по случаю, отличной работы, годенъ для ресторана и общ. учрежденій. Сумская ул., № 86, кв. Г. Г., второй эт.; перекупщ. прошу не являться. 17948 3—2

Гост. див., круглый столъ и 2 кушетки. Нед. прод. Сумская ул., № 74, спр. внизу. 19019 1—1

Продаются ТРЮМО и мягкая мебель. Конторская ул., № 38, во флигелѣ. 18517 4—2

По случаю выѣзда продается кабинетъ и гостинная, вид. можно отъ 10—3 час. Михайловская ул., д. № 14, кв. 7. 18660 2—2

По случаю выѣзда спѣшно продаются мебель и кухонныя принадлежности. Пушкинская улица, домъ 71, кв. Пультрокъ. 18244 3—3

Піанино, мал. игр., прод. по случ. недорого. Екатеринославская ул., № 6, кв. зуб. вр. Каценеленбогенъ, видѣть отъ 4 до 6 вечера. 19571 3—2

Піанино загр. продается недорого. Сумская, 5, Платонова. 19077 1—1

РОЯЛЬ за 50 руб продается. Гончаровскій бульваръ, № 10, на верху. 17813 3—3

Мандолина итальянская по случаю недорого продается. Михайловская ул., № 42, спр. офицера. 18687 2-1

Граммофонъ желаютъ купить. Петровск. пер., № 19, въ столовой. 18668 1—1

600 ПУДОВЪ испанской грязной шерсти продается при ст. Кутейниково, Екат. ж. ж. д., экономія Михалкова. 19036 6—1

ОВЕСЪ, оч. хорошій, разн. партіями, 86 коп. пудъ продается. Плетневскій пер., № 2. Сѣменное Бюро Харьк. О-ва Сельск. Хозяйства. Телеф. № 495. 19628 2—1

Продается ледникъ со льдомъ. Б. Москалевск., № 6. 18599 3—2

Масло, свѣж. сливоч. и малосол., очень хор. качества, 42 фун. 15 руб. п. Мироносицкая ул., д. № 22, во дворѣ флиг. 2 эт. 19023 1—1

Дешево слив. масло—40 к. ф., сметана 20 к. ф., сливки какъ смет. 20к., много фрукт.; подробно отвѣчаю на запросъ, Ст. Борки, доставка немедлен. Носъ. 18136 5—4

МОЛОКО отъ коровъ, содер. **НА СУХОМЪ КОРМУ,** достав. ферма „Сокольники". Франковская ул., № 3, рядомъ съ казначействомъ. 19047 2—1

ЧИСТОПОРОДНЫЯ РЫСИСТЫЯ ЛОШАДИ разныхъ возрастовъ продаются въ имѣніи Алферовыхъ, с. Бездрикъ, Сумскаго уѣзда, близъ ст. Басы, Харьково-Николаевской ж. д. О пріѣздѣ для осмотра просятъ телеграфировать: г. Сумы, Марьѣ Александровнѣ Алферовой. А. 178 2—1

ПРОДАЕТСЯ

въ 121 пѣхот. Пензенскомъ полку тройка сибирскихъ лошадей. Вид. можно въ Москалевскихъ казармахъ. 19066 3—1

Продается лошадь, съ хор. ход., пролетка на резинахъ, сани и сбруя. Чернышевская, № 34. 18671 2—1

Пойнтера, желто-пѣгіе, чистокровные, трехмѣсячные, продаются. Пушкинская, № 88, Толкачевъ, спросить Алексѣя. 18686 2—1

Продаются чистокровные черные пуделя-щенки. Рымарская ул., № 7, квартира № 1. 18494 2—2

Щенки сеттера, красные ирландцы, продаются. Николаевская пл., № 29, Головковъ. 18681 1—1

Каждому торговцу необходимо имѣть **автоматическій счетчикъ** для кассы. Избавляетъ отъ необходимости утромъ и вечеромъ считать деньги, счетчики показываетъ наличность въ каждый любой моментъ Цѣна „Автоматическаго счетчика", отъ 5 р. 50 к. до 10 р. Единственная продажа у **Анатолія Вернеръ.** Харковъ Московская, 2. К. 2—1

Фабрика каучуковыхъ штемпелей, граверно-монограмное заведеніе, **скоропечатня** визитныхъ и свадебн. карточекъ, и пр. и пр. **Г. Я. Шенбергъ.** Харьковъ, Московская, 9, 17951 2—2

Спаржа получается ежедневно (до 10 іюня) изъ своего имѣнія, продается 1 сорта 20 к., 2 сортъ (для супа) 7½ к. ф. Мироносицкая площ., домъ Колпакчи, № 12, спрос. швейцара. 18720 1—1

ОПИЛКИ дубовые и липовые предлагаетъ **ИСКРОВСКІЙ** лѣсопильный заводъ; справки и заказы принимаются въ магазинѣ Л. Элькинда. Харьк., Троицк. пер., № 4. 17902 20—3

Вслѣдствіе преклонныхъ лѣтъ **ДОХОДНОЕ ДѢЛО,** торговлю бакалейн., вин., посудн. и проч. товарами, желаю продать, сдать на отчетъ, въ аренду или солидн. компаніона. Фирма существ. 40 лѣтъ и пользуется наилучшей репутаціей; магазинъ на лучшемъ мѣстѣ въ центрѣ города, на Соборной-базарной площади, на котор. находятся: соборъ, реальное уч., воинское присут., уѣздное уч., казначейство, городск. управа, гимназія, земская управа, обществ. клубъ, зем. больница, почт.-тел. конт., 2 конт. нотаріусовъ и проч. Г. Изюмъ, Харьк. губ. *А. В. Грековъ.* 18665 1—1

ТРЕБУЙТЕ ДУХИ и ЦВѢТОЧН. О-ДЕ-КОЛОНЪ **„ЦВѢТУЩАЯ СИРЕНЬ",** изобрѣтенный **Э. Бодло и К°.** Продажа вездѣ. М. 44—12

ОДЕ-КОЛОНЪ

Кристаль. Т-во А. Раллеи К°. ХАРЬКОВСКОЕ ОТДѢЛЕНІЕ. *Рыбная, 15.* М. 4—1

АКЦІОНЕРНОЕ ОБЩЕСТВО **„С.-ПЕТЕРБУРГСКАЯ ХИМИЧЕСКАЯ ЛАБОРАТОРІЯ",** *Измайловскій пр., № 27.* Парижъ 1900, ЗОЛОТЫЯ МЕДАЛИ. Нижн. Новг. 1896.

ГЛИЦЕРИНЪ ВЕЛУРЪ средство для предохраненія отъ загара, веснушекъ и красноты лица.

Общество „С.-Петербургская Химическая Лабораторія" проситъ, въ виду повторяющихся поддѣлокъ, обращать особенное вниманіе на наименованіе фирмы, состоящее только изъ трехъ словъ: „С.-ПЕТЕРБУРГСКАЯ ХИМИЧЕСКАЯ ЛАБОРАТОРІЯ", и на марку общества съ изображеніемъ памятника Императору Петру Великому, что на Сенатской площади въ С.-Петербургѣ.

Въ продажѣ у извѣстныхъ торговцевъ парфюмерными товарами и въ аптекарскихъ магазинахъ. М. 7—3

ДАЧНОЕ МѢСТО *„Святыя Горы".*

Въ Святогорскомъ имѣніи графа Рибопьера, Харьковской губерніи, Изюмскаго уѣзда, въ 20 верстахъ отъ ст. Славянскъ, К.-Х.-Севастопольской жел. дороги. Ежедневное сообщеніе дилижансомъ съ платой по 1 р. 25 коп. съ персоны безъ багажа и мѣстными извозчиками.

Сезонъ съ 15 мая по 20 августа.

Дачи расположены въ СОСНОВОМЪ БОРУ, близъ рѣки С. Донца, въ живописной мѣстности, съ прекраснымъ здоровымъ климатомъ. ПРИ САМЫХЪ ДАЧАХЪ почтово-телеграфная контора. Имѣются дачи особняки отъ 3 до 12 комнатъ, съ полной обстановкой, а также меблированныя комнаты. При всѣхъ дачахъ имѣются: кухни, ледники, сараи для дровъ. Имѣется аптека, настоящій кумысъ, кефиръ, козье молоко, молочная ферма, кухмистерская, огородъ.

Лечебныя ванны (соленыя, хвойныя, прѣсныя) и рѣчное купанье. Для сообщенія съ рѣкой проведена конка.

При дачахъ состоитъ врачъ изъ С.-Петербурга.

ПРИ ДАЧѢ ВРАЧА ИМѢЕТСЯ ИНГАЛАТОРІУМЪ (лекарственныя вдыханія, пульверизація и проч.)

Паркъ при дачахъ и общій павильонъ освѣщены электричествомъ. Въ павильонѣ имѣются: рояль, билліардъ, библіотека, получаются газеты и журналы.

На разстояніи 2-хъ верстъ отъ центра, на правомъ ГОРИСТОМЪ берегу рѣки С. Донца, въ мѣстности, именуемой „Бухта", признанной прекрасной климатической станціей для слабогрудыхъ, имѣются также дачи-особняки. Продукты туда доставляются ЕЖЕДНЕВНО съ нижнихъ дачъ, гдѣ имѣются—булочная, мясная и бакалейная лавка и, кромѣ того, бываютъ базары.

Почтовый и телеграфный адресъ: „Святыя Горы", Харьковской губерніи, конторѣ имѣнія.

Къ предстоящему сезону принятъ рядъ мѣръ по БЛАГОУСТРОЙСТВУ и ГИГІЕНѢ ДАЧНОЙ ЖИЗНИ.

Мы, крестьяне, уполномоченные Баннинскимъ обществомъ, Викторъ Рѣзниченко и Никита Кондратовъ Коломійченко заявляемъ, что никакихъ аграрныхъ и другихъ безпорядковъ въ раіонѣ Святогорскихъ дачъ, какъ графскихъ, такъ и нашихъ, не было и надѣемся, что впредь не будетъ, поэтому всѣмъ обществомъ обезпечиваемъ будущихъ дачниковъ полнымъ спокойствіемъ.

Заявляемъ въ виду распространившихся ложныхъ слуховъ, что у насъ были безпорядки.

Уполномочиваемъ Управленіе Святогорскими дачами объявить въ газетахъ настоящее наше заявленіе. 13 марта 1906 года. Крестьяне: Викторъ Рѣзниченко и Никита Коломійченко.

Вѣрно: Банно-Татьяновскій сельскій староста Григорій Овчаренко. Писарь Бугай.

Настоящее заявленіе Богородичанское Волостное Правленіе свидѣтельствуетъ 16 марта 1906 года.

А. 159 5—5 Волостной старшина *Гречка.* Писарь *Бахаловъ.*

Требуйте первой почтой ОТЪ ТОРГОВАГО ДОМА **М. СЫЧЕВСКІЙ и К°,** *Москва, Мясницкая, домъ № 20,* ВЫСЫЛАЕМЫЕ БЕЗПЛАТНО проспекты на шведское бѣлье (воротники, манжеты и манишки) **„КОМПОЗИЦІЯ",** прив. № 117,668,

КОТОРОЕ можно носить бѣлье болѣе года,
КОТОРОЕ не требуетъ стирки и глаженья,
КОТОРОЕ по внѣшнему виду не отличишь отъ лучш. полотна и
КОТОРОЕ по удобству, прочности и гигіеничности

ВЫШЕ ВСЯКОЙ ПОХВАЛЫ. М. 2-1

ПРЕВОСХОДНОЕ **МЫЛО ВЕРА-ВІОЛЕТТА,** НЕ ТОЛЬКО С.-Петербургской **ТЕХНО-Химической лабораторіи.** М. С.-Петербургъ, Лиговская, 23.—Продается вездѣ. 10—10

Т-во БРОКАРЪ и К°

М. 7—7

Искусственныя удобренія:

ТОМАСШЛАКЪ.
СУПЕРФОСФАТЪ.
ЧИЛІЙСКАЯ СЕЛИТРА.
КАЛІЙНАЯ СОЛЬ 30%
КАЙНИТЪ.

ВАГНЕРОВСКІЕ ТУКИ для комнатныхъ растеній, плодовыхъ и овощныхъ культуръ.

ФОСФОРНО-КИСЛАЯ ИЗВЕСТЬ для корма скота, лошадей и куръ.

ПРЕДЛАГАЕТЪ ПРЕДСТАВИТЕЛЬ

Торговаго Дома „ГУСТАВЪ СИВЕРСЪ" въ С.-Петербургѣ,

АГРОНОМЪ

Г. А. ЛЮБАРСКІЙ.

Харьковъ, Плетневскій пер., № 12.

Прейсъ-куранты и подробныя свѣдѣнія высылаются безплатно. М. 15—2

Ростовскій на Дону Коммерческій клубъ, желая отдать кухню и буфетъ при Коммерческомъ клубѣ, который имѣетъ около тысячи членовъ, приглашаетъ желающихъ подать заявленіе до 15-го іюля с. г. За подробностями обратиться лично или письменно въ дирекцію клуба въ Ростовѣ на Дону. М. 3—2

АЗОВСКО-ДОНСКОЙ КОММЕРЧЕСКІЙ БАНКЪ.

ВЫПУСКЪ

20,000 новыхъ акцій, по 250 руб. каждая, на 5,000,000 р. нарицательныхъ.

Съ разрѣшенія г. министра финансовъ, Азовско-Донской Коммерческій Банкъ производитъ седьмой выпускъ акцій Банка, въ количествѣ *двадцати тысячъ* штукъ, по 250 руб. каждая, на сумму *пять милліоновъ рублей* нарицательныхъ, на слѣдующихъ условіяхъ:

1. Выпускная цѣна новыхъ акцій назначается въ 410 руб. за каждую, изъ коихъ 250 руб. поступаютъ въ складочный капиталъ, 125 руб. въ запасный, а остальные 35 р. будутъ обращены на увеличеніе особаго резервнаго капитала. Акціи этого выпуска участвуютъ въ дивидендѣ за 1906 годъ въ размѣрѣ, соотвѣтствующемъ суммѣ взносовъ, зачисленныхъ въ складочный капиталъ и времени нахожденія ихъ въ оборотѣ текущаго года (3 мѣсяца). Начиная съ 1-го января 1907 года, новыя акціи участвуютъ въ дивидендахъ на равныхъ правахъ съ акціями прежнихъ выпусковъ.

2. Преимущественное право пріобрѣтенія акцій седьмого выпуска предоставляется владѣльцамъ акцій прежнихъ шести выпусковъ, причемъ на каждыя двѣ акціи прежнихъ выпусковъ будетъ выдаваться одна новая акція.

3. Акціонеры, желающіе получить акціи седьмого выпуска, должны не позже 30 іюня с. г. представить въ нижеуказанныя мѣста, при соотвѣтствующихъ заявленіяхъ, принадлежащія имъ подлинныя акціи прежнихъ выпусковъ, для наложенія на нихъ штемпеля.

4. Оплата выпускаемыхъ акцій производится двумя взносами, изъ коихъ первый въ суммѣ 205 р. не позже 30 іюня, а второй въ суммѣ 205 р. не позже 30 декабря с. г. Одновременно съ первымъ взносомъ акціонеры должны уплатить по 2 р. 50 коп. на акцію гербоваго сбора и расходовъ по изготовленію акцій.

5. Акціонеры, не заявившіе до 30 іюня с. г. о своемъ желаніи пріобрѣсти акціи новаго выпуска, считаются отказавшимися отъ таковыхъ. Вмѣстѣ съ тѣмъ акціонеры, желающіе принять участіе въ разверстк тѣхъ акцій седьмого выпуска, которыя останутся неразобранными владѣльцами акцій прежнихъ выпусковъ, приглашаются объ этомъ заявить тоже не позже 30 іюня с. г., и всѣ неразобранныя акціи будутъ дополнительно распредѣлены между этими акціонерами пропорціонально количеству имѣющихся у нихъ прежнихъ акцій.

6. При уплатѣ перваго взноса будутъ выданы временныя свидѣтельства, которыя, послѣ окончательной оплаты, будутъ замѣнены подлинными акціями.

7. Лица, желающія произвести второй взносъ раньше назначеннаго для сего срока, но не позже 15 декабря с. г., пользуются учетомъ изъ 4% годовыхъ.

8. Въ случаѣ неуплаты до 30 декабря с. г. второго взноса, къ просроченнымъ свидѣтельствамъ примѣняются постановленія § 8 устава Банка.

Заявленія о подпискѣ на акціи седьмого выпуска и взносы по нимъ будутъ приниматься въ Правленіи Азовско-Донского Коммерческаго Банка въ С.-Петербургѣ и во всѣхъ его Отдѣленіяхъ, а также въ Москвѣ—въ Отдѣленіи С.-Петербургскаго Международнаго Коммерческаго Банка и въ Банкирскомъ Домѣ Бр. Джамгаровыхъ. К. 2—1

Харьковъ. Типографія „Южнаго Края", Сумская улица, домъ А. А. Іозефовича, № 13. „Южный Край" печатается на ротаціонной машинѣ парижской фабрики Маринони.