Библіотека ИМПЕРАТОРСК. Харьковск. Университета.

Телефонъ редакціи № 19.

ЮЖНЫЙ КРАЙ

Телефонъ конторы и типографіи № 15.

ЕЖЕДНЕВНО 6 СТРАНИЦЪ

Харьковъ. Среда, 5 (18) Апрѣля 1906 года.

ГОДЪ ДВАДЦАТЬ ШЕСТОЙ № 8749.

„Южный Край".

ДВАДЦАТЬ ШЕСТОЙ ГОДЪ ИЗДАНІЯ. Выходитъ ежедневно.

ПОДПИСНАЯ ЦѢНА:

	На годъ р. к.	11 м. р. к.	10 м. р. к.	9 м. р. к.	8 м. р. к.	7 м. р. к.	6 м. р. к.	5 м. р. к.	4 м. р. к.	3 м. р. к.	2 м. р. к.	1 м. р. к.
Съ доставкою	10 —	9 50	9 —	8 25	7 50	6 75	6 —	5 25	4 50	3 40	2 40	1 20
Съ пересылкою	11 —	10 50	10 —	9 20	8 50	7 80	7 —	6 —	5 —	4 —	3 —	1 50
За границу	18 —	16 20	15 —	13 70	12 30	11 —	9 60	8 30	6 00	5 20	3 60	1 80

Главная контора газеты—*на Сумской ул., въ домѣ А. А. Іозефовича, № 13, открыта въ будни съ 9 час. утра до 6 час. вечера, а въ праздники съ 10 до 1 часу дня.*

РЕДАКЦІЯ ГАЗЕТЫ помѣщается на Сумской улицѣ, въ домѣ А. А. Іозефовича, № 13. Статьи, доставляемыя въ редакцію, должны быть непремѣнно за подписью автора. Статьи, доставляемыя безъ обозначенія условій, считаются безплатными. Статьи, признанныя удобными къ печати, подлежатъ, въ случаѣ надобности, исправленію и сокращенію. Мелкія статьи, замѣтки и корреспонденціи, неудобныя для печати, уничтожаются.

Содержаніе № 8749.

Дѣйствія правительства.
Телеграммы.
Харьковъ. 5-го апрѣля.
Письма изъ Берлина. Л. Л.
Обозрѣніе газетъ и журналовъ.
Отклики. Вѣрина
Послѣднія извѣстія.
Старая пѣсня отклоненія. Проф. Н. Ф. Сумцова.
Мѣстная хроника.
Музыкальныя замѣтки. Донъ-Діэза.
По Россіи: корреспонд. изъ Кіева и друг.
Внѣшнія извѣстія.
Справочныя свѣдѣнія.
Объявленія.

КУРСЫ
БУХГАЛТЕРІИ
всѣхъ существующихъ системъ, преподаю 17 лѣтъ. Банный пер., № 6, М. Юрковъ.
9401 10—6

ДОКТОРЪ МЕДИЦИНЫ
б. ПРОФЕССОРЪ
Л. Л. БАРТЕНЕВЪ.
Сифилисъ, мочеполовыя и внутреннія болѣзни. Кацарская, домъ Кузяевой, № 22, 9—12 ут. и 5—7 веч.
10549 5—5

Докторъ РАБИНОВИЧЪ.
Сифилисъ, кожн. и мочепол. Отъ 9—12 и 5—8 ч. Противъ Астраханской гостинницы, д. Альшванга, № 8.
10596 4—4

Д-ръ П. В. ЦЫПЕРОВИЧЪ.
Лечитъ СПЕЦІАЛЬНО сифилисъ, венерич. бол., кожи и волосъ, половое безсиліе. Отъ 9-12 у. и 5-8 в. Пушкинская ул., № 17.
10531 5—5

Д-ръ ВОЛПЯНСКІЙ.
Сифилисъ, венерическія, мочеполовыя и кожныя болѣз. Конторская, 14, отъ 9—12 и отъ 5—8 веч.
10543 5—5

ЯЛТА
Хирургическая и Акушерско-Гинекологическая Стаціонарная лечебница
врачей: Л. С. Кишъ, В. И. Левитскаго и быв. проф. И. И. Федорова. 10086 10—4

СОЮЗЪ 17-го ОКТЯБРЯ

(ХАРЬКОВСКІЙ ОТДѢЛЪ)

предлагаетъ кандидатами въ выборщики слѣдующихъ лицъ:

ПО ПЕРВОМУ УЧАСТКУ:

		№ списка.
1.	*Гильдебрандтъ* Николай Генриховичъ, учитель реальнаго училища	922
2.	*Давшкевичъ* Николай Антоновичъ, нотаріусъ	1217
3.	*Енько* Осипъ Назаровичъ, промышленникъ	90
4.	*Епанчинъ* Іосифъ Николаевичъ, дѣйствительный статскій совѣтникъ, домовладѣлецъ	1460
5.	*Жуковъ* Михаилъ Діомидовичъ, промышленникъ, гласный думы	93
6.	*Кофньенко* Борисъ Николаевичъ, городской архитекторъ	2263
7.	*Кунделековъ* Тимофей Петровичъ, старшій контролеръ контроля К.-Х.-С. ж. д.	2515
8.	*Литаревъ* Сергѣй Николаевичъ, предсѣдатель Харьковской Уѣздной Земской Управы	2704
9.	*Михайловскій* Яковъ Тимофеевичъ, старшій главный фабричный инспекторъ	3100
10.	*Мадатовъ* Николай Петровичъ, ст. контр. Х.-Н. ж. д.	2830
11.	*Платоновъ* Иванъ Яковлевичъ, врачъ, гласный думы	233
12.	*Романика* Митрофанъ Андреевичъ, учитель городского училища	4006
13.	*Фингергутъ* Константинъ Германовичъ, присяжный повѣренный	4974
14.	*Чеботаревъ* Семенъ Яковлевичъ, старшій врачъ Николаевской больницы	5150
15.	*Штакеншнейдеръ* Адріанъ Андреевичъ, членъ судебной палаты	5428

ПО ВТОРОМУ УЧАСТКУ:

1.	*Бугорскій* Андрей Трофимовичъ, домовл., землевл.	27
2.	*Величченко* Иванъ Кирилловичъ, купеческій староста, гласный думы	37
3.	*Воронцовъ* Архипъ Степановичъ, ремесленникъ	41
4.	*Гольбергъ* Григорій Осиповичъ, купецъ, гласный думы	54
5.	*Даниловъ* Сергѣй Александровичъ, цеховой	1337
6.	*Кальфа* Маркъ Моисеевичъ, промышленникъ, гласный думы	106
7.	*Кулешовъ* Григорій Исидоровичъ, контролеръ контроля Х.-Н. ж. д.	2301
8.	*Молчановъ* Василій Павловичъ, податной мѣщанскій староста	2830
9.	*Соленовъ* Иванъ Моисеевичъ, цеховой	236
10.	*Силаковъ* Петръ Степановичъ, купецъ	227
11.	*Стеценко* Яковъ Ильичъ, домовладѣлецъ, землевладѣлецъ	242
12.	*Томаровичъ* Леонидъ Антоновичъ, помощникъ контролера контроля К.-Х.-С. ж. д.	4138
13.	*Чеплыгинъ* Алексѣй Тимофеевичъ, присяжный повѣренный	273

ПО ТРЕТЬЕМУ УЧАСТКУ:

1.	*Антроповъ* Михаилъ Ильичъ, членъ Правленія Харьк. Земельнаго банка	462
2.	*Бутескулъ* Иванъ Анисимовичъ, инженеръ, помощн. начальника Х.-Н. ж. д.	29
3.	*Гуровъ* Александръ Васильевичъ, профессоръ	1147
4.	*Добросельскій* Петръ Петровичъ, кандидатъ правъ, губернскій земскій гласный	1233
5.	*Илларіоновъ* Николай Семеновичъ, членъ судебной палаты, гласный думы	1489
6.	*Корытинъ* Алексѣй Николаевичъ, членъ городской управы	159
7.	*Князь Голицынъ* Александръ Дмитріевичъ, предсѣд. Губернской Земской Управы	1030
8.	*Лихолетъ* Арсеній Ивановичъ, присяжный повѣренный	186
9.	*Мальевъ* Петръ Павловичъ, инжен.-техн., дирек. Харьк. сахаро-рафин. завода	199
10.	*Мигулинъ* Петръ Петровичъ, профессоръ, гласный думы	2180
11.	*Пахомовъ* Павелъ Александровичъ, инспекторъ сельскаго хозяйства	2438
12.	*Погорѣлко* Александръ Константиновичъ, городской голова	2504
13.	*Путята* Николай Егоровичъ, инженеръ, помощн. начальн. К.-Х.-С. ж. д., гласный думы	2625
14.	*Штейфонъ* Николай Константиновичъ, гласный думы	3476

ПО ЧЕТВЕРТОМУ УЧАСТКУ:

1.	*Гагентпорнъ* Владиміръ Эдуардовичъ, начал. Хар.—Пол. Управл. Землед. и Госуд. Имущ.	457
2.	*Дамрофъ* Людвигъ Федоровичъ, провизоръ, владѣлецъ аптеки	623
3.	*Кодратовскій* Александръ Платоновичъ, б. губернскій землемѣръ	1005
4.	*Лейко* Кондратій Федоровичъ, завѣдыв. училищемъ слѣпыхъ	1269
5.	*Орловъ* Леонидъ Владиміровичъ, профессоръ, деканъ медицинскаго факультета	240
6.	*Постниковъ* Сергѣй Семеновичъ, горный инженеръ	1765
7.	*Силинъ* Илья Федоровичъ, директ. Городск. Купеч. Банка	309
8.	*Струве* Людвигъ Оттоновичъ, орд.-профессоръ, завѣдыв. астрономич. обсерваторіей	2108

ПО ПЯТОМУ УЧАСТКУ:

1.	*Авраменко* Алексѣй Ивановичъ, домовладѣлецъ		19
2.	*Аржановъ* Иванъ Петровичъ, купецъ		8
3.	*Безчетвертной* Иванъ Герасимовичъ, купецъ	осн.	19
4.	*Быковъ* Николай Козьмичъ, предсѣд. Общ. взаим. кредита приказч.	осн.	168
5.	*Бугорскій* Алексѣй Андреевичъ, крестьянинъ, желѣзнодорожн. служащій	осн.	29
6.	*Бортkевичъ* Эдуардъ Людвиговичъ, землевладѣлецъ	осн.	25
7.	*Давиденко* Сергѣй Семеновичъ, механикъ Хар. Сах. Раф. завода	осн.	54
8.	*Ефимовъ* Сергѣй Николаевичъ, домовладѣлецъ		1343
9.	*Ищенко* Феодосій Дмитріевичъ, купецъ	осн.	69
10.	*Лелюкъ* Николай Ивановичъ, крестьянинъ		2247
11.	*Мальевъ* Герасимъ Захарьевичъ, фельдшеръ		2461
12.	*Остъ* Эмилій Ивановичъ, начальникъ отдѣл. Хар. каз. палаты		2961
13.	*Ставенгагенъ* Арнольдъ Ивановичъ, промышленникъ	осн.	168
14.	*Сухинъ* Геннадій Александровичъ, домовладѣлецъ	осн.	169
15.	*Тустановскій* Иванъ Осиповичъ, нач. ст. Харьковъ		4117
16.	*Токаревъ* Павелъ Васильевичъ, домовладѣлецъ	осн.	176
17.	*Шпека* Борисъ Андреевичъ, землевладѣлецъ		4626

ПО ШЕСТОМУ УЧАСТКУ:

1.	*Глазуновъ* Федоръ Павловичъ, бухгалтеръ фабр. Борманъ	529
2.	*Галицкій* Николай Ивановичъ, товарищъ директора Гор. Купеч. банка	476
3.	*Голяховскій* Алексѣй Ивановичъ, докторъ К.-Х.-С. ж. д.	559
4.	*Гридинъ* Стефанъ Петровичъ, приказчикъ	619
5.	*Горбачевъ* Алексѣй Ивановичъ, служащій фабрики Борманъ	568
6.	*Егоровъ* Павелъ Петровичъ, купецъ, гласный думы	759
7.	*Елисѣевъ* Левъ Николаевичъ, инженеръ	764
8.	*Литягинъ* Василій Герасимовичъ, домовладѣлецъ, купецъ	1393
9.	*Мигулинъ* Петръ Степановичъ, священникъ	1558
10.	*Михайловъ* Тимофей Григорьевичъ, инженеръ	1599
11.	*Павловскій* Северъ Андреевичъ, контролеръ контроля Х.-Н. ж. д.	1793
12.	*Польшко* Алексѣй Игнатьевичъ, нотаріусъ	1911
13.	*Сѣрый* Яковъ Васильевичъ, крестьянинъ, земскій гласный	2418

10631 1—1

Граждане!

Харьковская группа партіи НАРОДНОЙ СВОБОДЫ (конститут.-демократ.)

предлагаетъ подавать голоса за нижепоименованныхъ кандидатовъ въ выборщики только по этимъ спискамъ, окончательно провѣреннымъ, такъ какъ въ прежніе списки вкрались ошибки.

По I-му участку.

			Номера по избират. списку
1	*Бергеръ* Вульфъ Моисеевичъ	докторъ-медицины	318 по допол.
2	*Брейтигамъ* Павелъ Андреевичъ	цеховой	28 по основ.
3	*Грищенко* Иванъ Кирилловичъ	дворянинъ	1138
4	*Грузинцевъ* Алексѣй Петровичъ	профессоръ	1142
5	*Егоровскій* Владиміръ Петровичъ	присяж. повѣрен.	89 по основ.
6	*Егоренковъ* Семенъ Ивановичъ	крестьянинъ	1441
7	*Звѣревъ* Николай Васильевичъ	мѣщанинъ	1642
8	*Кондратьевъ* Ѳедоръ Алексѣевичъ	крестьянинъ	2223
9	*Мѣрный* Дмитрій Ивановичъ	дворянинъ	3216
10	*Никитинъ* Никифоръ Алексѣевичъ	крестьянинъ	3326
11	*Піотровскій* Викентій Людвиговичъ	агрономъ	3631
12	*Порхаевъ* Матвѣй Андреевичъ	крестьянинъ	3792
13	*Соловьевъ* Ефимъ Григорьевичъ	крестьянинъ	4426
14	*Стрѣльниковъ* Владиміръ Кирилловичъ	прапорщ. въ отстав.	4573
15	*Чаевскій* Брониславъ Петровичъ	крестьянинъ	5137

По 2-му участку.

1	*Андіонъ* Николай Павловичъ	врачъ	6 по основ.
2	*Воловникъ* Авраамъ Манусовичъ	купецъ	967
3	*Генелесъ* Савелій Борисовичъ	врачъ	1066
4	*Евдокимовъ* Николай Николаевичъ	прив.-доц. Универ.	78 по основ.
5	*Ивановъ* Михаилъ Панкратьевичъ	присяжн. повѣрен.	1729
6	*Лесенко* Владиміръ Даниловичъ	дворянинъ	157
7	*Максименко* Денисъ Петровичъ	учитель	2587
8	*Миллеръ* Дмитрій Петровичъ	кандидатъ У—та.	2739
9	*Рексъ* Николай Карловичъ	кол. ассес.	3493
10	*Соленовъ* Иванъ Моисеевичъ	цеховой	236 по основ.
11	*Чунихинъ* Леонидъ Львовичъ	дворянинъ	281 по основ.
12	*Янчевскій* Сигизмундъ Феликсовичъ	горный инженеръ	4793
13	*Яхновскій* Николай Тимофеевичъ	крестьянинъ	4808

По 3-му участку.

1	*Багалѣй* Дмитрій Ивановичъ	профессоръ	514
2	*Гиршманъ* Леонардъ Леопольдовичъ	заслужен. проф.	993
3	*Гредескулъ* Николай Андреевичъ	профессоръ	1092
4	*Иваницкій* Михаилъ Игоревичъ	дворянинъ	117 по основ.
5	*Игумновъ* Сергѣй Николаевичъ	врачъ	1483
6	*Коганъ-Бернштейнъ* Яковъ Мордковичъ	докторъ медицины	1665
7	*Ковалевскій* Николай Николаевичъ	дворянинъ	146 по основ.
8	*Кузнецовъ* Сергѣй Михайловичъ	агрономъ	170 по основ.
9	*Миклашевскій* Николай Николаевичъ	дворянинъ	2184
10	*Писнячевскій* Фотій Викторовичъ	врачъ	243 по основ.
11	*Станиславскій* Яковъ Степановичъ	присяжн. повѣрен.	291 по основ.
12	*Степановъ* Павелъ Тихоновичъ	заслужен. проф.	2985
13	*Чубинскій* Михаилъ Павловичъ	профессоръ	344 по основ.
14	*Эйнгорнъ* Леонъ Елеазаровичъ	инжен. технологъ	3511

По 4-му участку.

1	*Браунштейнъ* Овсей Пинхусовичъ	докторъ медицины	31 по основ.
2	*Козловъ* Сергѣй Александровичъ	присяж. пов.	152 по основ.
3	*Немировскій* Александръ Яковлевичъ	присяж. пов.	231 по основ.
4	*Николаевъ* Алексѣй Александровичъ	зубной врачъ	233 по основ.
5	*Павловскій* Ѳедоръ Андреевичъ	канд. унив., двор.	244 по основ.
6	*Страдомскій* Николай Ивановичъ	кол. ас., канд. ест. наук.	2106
7	*Сурукчи* Степанъ Кипріановичъ	врачъ	317 по основ.
8	*Тауберъ* Леонидъ Яковлевичъ	присяж. повѣр.	322 по основ.

По 5-му участку.

1	*Выставкинъ* Иванъ Ивановичъ	врачъ	747
2	*Езерскій* Давидъ Венедиктовичъ	ученый саперъ	59 по основ.
3	*Жмудскій* Николай Андреевичъ	кандидатъ правъ	59а по основ.
4	*Карчевскій* Владиміръ Семеновичъ	врачъ	1681
5	*Кислицынъ* Николай Семеновичъ	инжен. пут. сообщ.	1739
6	*Копыловъ* Иванъ Ивановичъ	врачъ	1937
7	*Красновъ* Алексѣй Яковлевичъ	докторъ мед.	2052
8	*Несцюшко-Буйницкій* Станиславъ Ивановичъ	инженеръ-технологъ	2806
9	*Оттовичъ* Ромуальдъ Валентиновичъ	купецъ	123 осн. сп.
10	*Павловъ* Павелъ Савельевичъ	крест.	2971
11	*Пономаренко* Василій Моисеевичъ	мѣщанинъ	141
12	*Рейнгардъ* Людвигъ Васильевичъ	заслуж. проф.	3354
13	*Семененко* Иванъ Васильевичъ	купецъ	155 основ.
14	*Соколовъ* Константинъ Романовичъ	купецъ	166 основ.
15	*Шаповаловъ* Владиміръ Владиміровичъ	священникъ	4487
16	*Явченко* Емельянъ Акимовичъ	фельдшеръ	4722
17	*Ягуновъ* Василій Васильевичъ	мѣщанинъ	4724

По 6-му участку.

1	*Булгаковъ* Иванъ Емельяновичъ	присяжн. повѣрен.	283
2	*Вышинскій* Левъ Михайловичъ	врачъ	459
3	*Гаврилко* Андрей Савичъ	врачъ	465
4	*Іозефовичъ* Аркадій Борисовичъ	пом. прис. повѣрен.	953
5	*Квятковскій* Александръ Александровичъ	присяжн. повѣрен.	1025
6	*Кугушевъ* Владиміръ Ивановичъ	князь, горн. инж.	1255
7	*Рѣдинъ* Георгій Козьмичъ	прив.-доцентъ.	2129
8	*Жидковъ* Яковъ Андреевичъ	инженеръ	797
9	*Сумцовъ* Николай Федоровичъ	д. ст. сов., засл. пр.	2387
10	*Фавръ* Владиміръ Егоровичъ	кол. сов., врачъ	2572
11	*Фавръ* Владиміръ Владиміровичъ	прив.-доц. Ун.	2571
12	*Чагинъ* Александръ Николаевичъ	дворянинъ	2720
13	*Шебалинъ* Константинъ Владиміровичъ	врачъ	2823

Не измѣняйте списка. Точно переписывайте съ этого списка на избирательную записку по каждому участку всѣхъ въ немъ помѣщенныхъ лицъ.

Въ Декоративно-Рисовальной школѣ Х. О. Гр.
(Ветеринарная, 26,) отъ 3 по 10 апрѣля включительно открывается
ВЫСТАВКА УЧЕНИЧЕСКИХЪ РАБОТЪ.
Выставка открыта отъ 11 час. до 3 час. дня. ВХОДЪ БЕЗПЛАТНЫЙ. О. 3—3

ЗАЛЪ ДВОРЯНСКАГО СОБРАНІЯ.
ВЫСТАВКА КАРТИНЪ
ОБЩЕСТВА ХАРЬКОВСКИХЪ ХУДОЖНИКОВЪ
ВЪ ПОЛЬЗУ ГОЛОДАЮЩИХЪ открылась на 3-й день праздника на всю Пасхальную недѣлю. О. 3—2

Театръ ЕНУРОВСКАГО,
Конторская ул., противъ Рожд. церкви.
Со 2-го дня праздн. Св. Пасхи, только на 7 дней будетъ демонстрироваться американскій немигающій физографъ, который дастъ большое представленіе въ 4 отдѣленіяхъ картинъ живой движ. фотографіи, котор. еще въ Харьковѣ не были показаны, к. т.; Воровка дѣтей, большая карт. изъ народной жизни, въ 14-ти видахъ, Рыбная ловля, большая научная карт., снята съ натуры, Непріятное приключеніе или жена не узнаетъ своего мужа, Похищеніе бриллiантовъ въ почтовомъ вагонѣ, Вотъ мой мужъ, Мачта съ сюрпризами. Начало отъ 1 час. дня и до 10 час. веч. ежечасно, 10626 2—2

ЭЛЕКТРО-БІОГРАФЪ,
Николаевская пл., въ д. Васильевой, № 25. Со 2-го дня и всю недѣлю праздн. Христ. Воскресенія большія біографическія представл., сост. изъ 3-хъ больш. отдѣленій. Въ программу входятъ новѣйшія весьма интересныя карт., какъ-то: недоразумѣніе изъ за шляпы или жена хитрѣе мужа, больш. комич. карт. для смѣха, курица о золотыхъ яйцахъ большая художествен. феерія въ 5 дѣйств., (карт. въ краскахъ), драма на морѣ, большая карт. въ 5-ти видахъ. Начало отъ 12 часовъ дня до 10 ч. вечера—ежечасно.
10927 2—2

Циркъ Бр. НИКИТИНЫХЪ.
Только Пасхальная недѣля, въ среду, 5 апрѣля 1906 г., небывалая въ Харьковѣ программа,
ДАНЫ БУДУТЪ ДВА ПРЕДСТАВЛЕНІЯ.
Днемъ по уменьшеннымъ цѣнамъ отъ 20 к. до 1 р. 50 к. дѣтскій праздникъ въ 3-хъ отдѣленіяхъ, послѣдній разъ Сандрильона, участвуютъ 80 дѣтей. Начало въ 2 час. дня. Во время антрактовъ предоставляется право безплатно осматривать группу ЛЬВОВЪ въ колич. 26 экземпл. Соединеніе трехъ отдѣленій цирка для путешествія лѣтняго турнэ прибыло третіе отдѣленіе цирка изъ г. Саратова. Сегодня вечеромъ участвуютъ гастролеры знаменитости М-ll Ніагара и Джонсонъ, люди рыбы—жители океановъ, представленія XX столѣтія АЛЬФРЕДЪ-КРИСТЕНСЪ, неподражаемый чревовѣщатель съ говорящими, поющими автоматами. Группа африканскихъ
ПОДЪ ВОДОЮ.
ЛЬВОВЪ
Пользуйтесь случаемъ увидѣть то, что интересуетъ весь ученый міръ, чудеса извѣстнаго укротителя львовъ г. ТИЛЬБАРСЪ.
ЭЙЖЕНЪ знам. труппа 6 п. акробатовъ, ТЕКНИФСЪ, муз. актъ. Участвуетъ полный составъ и балетъ. Всю программу описать невозможно, только можно видѣть. Начало ровно 8½ час. вечера, конецъ въ 12 час. ночи. Т. 1—1

Докторъ С. А. ИЛЬЕВИЧЪ.
Сифилисъ, мочеполовыя и нервныя б. (электр.) Пріемъ 9—12 д. и 5—8 в. Рымарская ул., № 2.
10583 5—4

Докторъ А. М. Бейленсонъ.
Сифилисъ, накожныя, мочеполов. бол. Пр. 9—12 у. 5—8 в. Конторская, № 9, прот. церк. Рождества.
10623 5—2

Ж.-Врачъ С. А. Хотинская.
Акушерство, женскія и дѣтск. б., пріемъ больныхъ отъ 2—5 ч. веч. Благовѣщенская, 26, кв. 8.
.0586 15—3

АКУШЕРКА-ФЕЛЬДШЕРИЦА
Екат. Алекс. Соболева.
Массажъ, перевязки, подкожн. вспрыскив., оспопрививаніе. Кузнечная, 23, кв. Бегамъ. Телеф. 622.
А. 139 5—4

СПѢШНО ПРОДАЕТСЯ
АПТЕКА (съ филіал. отдѣл.) въ гор. АНАНЬЕВѢ (Херс. губ.), годовой оборотъ 10—14000 р., содержаніе 5—7000 р. Справ.: Журавлевская ул., № 25 (въ проулкѣ), у студ. Н. П. Мацькина.
10533 3—3

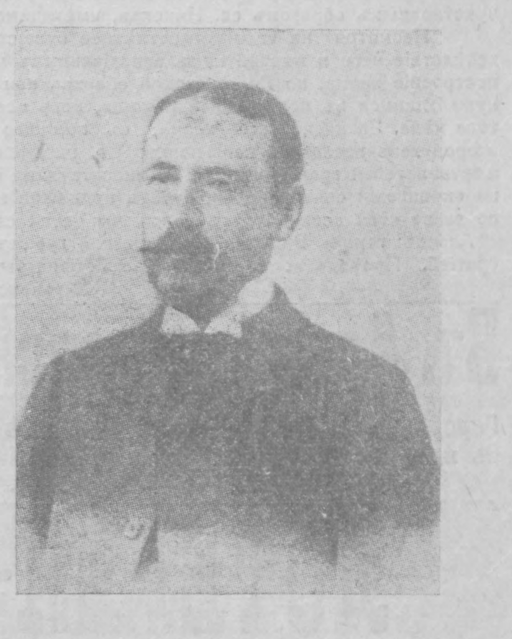

А. Ф. Мухинъ.
Директоръ Волжско-Камскаго банка, выбранный въ члены Государственнаго Совѣта.

Списокъ лицъ, посѣтившихъ Дворянское Собраніе въ день Св. Пасхи, 2 сего апрѣля, для принесенія взаимныхъ поздравленій, помѣщенъ на шестой страницѣ.

ПАНОРАМА ГОЛГОѲА.
Харьковъ, Сергіевская площадь,
открыта ежедневно отъ 9 час. утра до 9 час. вечера.
Картина остается въ Харьковѣ непродолжительное время, въ виду этого во всѣ дни Святой недѣли плата половинная—50 к.
Т 1—1

МАЛЫЙ ТЕАТРЪ.
Дирекція Кабанова, Валентинова и Яковлева.
Въ среду, 5 апрѣля, гастроль знам. пѣвицы г-жи ГАЛЬВАНИ, съ участіемъ тенора театра „Scala" ГАСПАРРИ, „ЛЮЧІЯ", опера въ 4 д., муз. Доницетти. Начало въ 8 ч. веч. АНОНСЪ. Въ четвергъ, 6 апрѣля, 2-я гастроль знаменитаго баритона ТИТТО-РУФФО, знаменитой пѣвицы г-жи ВАЙДА-КОРОЛЕВИЧЪ, съ участіемъ артист. Махина, Сергѣева предс. будетъ „ДЕМОНЪ". Въ пятницу, 7 апрѣля, ВЗАМѢНЪ объявленной оперы „ОНѢГИНЪ", 3-я гастроль знаменитаго баритона ТИТТО-РУФФО, знаменитой пѣвицы г-жи ГАЛЬВАНИ, съ участіемъ артиста МАХИНА, пред. буд. „ТРАВІАТА". Билеты взятые на „ОНѢГИНА", дѣйствительны на „ТРАВІАТУ". Касса открыта съ 10 ч. утра до 2-хъ ч. дня и отъ 5 до 8 ч. веч.
10666 1—1

КОМИТЕТЪ
Попечительства о бѣдныхъ Благовѣщенскаго прихода
симъ объявляетъ, что 5-го сего апрѣля, въ 6 часовъ вечера, имѣетъ быть вторичное Общее Собраніе г.г. членовъ Попечительства взамѣнъ перваго, не состоявшагося 20-го истекшаго марта, за неприбытіемъ законнаго числа членовъ; имѣетъ быть собраніе въ церковномъ домѣ, Чеботарск., 51
10660 1—1

Первоклассная гостинница ЭРМИТАЖЪ. Т. 1—1
Сегодня и ежедневно играетъ во время обѣда и ужина МУЖСКОЙ РУМЫНСКІЙ ОРКЕСТРЪ ЖАНА ГЮЛЕСКО; изысканная кухня подъ управленіемъ извѣстнаго шефа Карскаго.
Обѣдъ въ 1 р. 25 к.
Щи зеленыя. ● Супъ кремъ изъ спаржи. Пирожки. ● Битки а ля кремъ. ● Салатъ изъ рыбы. ● Жарк. телятина. ● Салатъ. ● Рисъ императрица.
Обѣдъ въ 2 руб.
Супъ жульенъ. ● Пирожки. ● Сальми изъ дичи. Осетрина гріе, соусъ тартаръ. ● Жарк. барашекъ. ● Салатъ. ● Спаржа свѣжая полонезъ. Крутъ изъ ананасовъ.

Новые дебюты. Анонсъ! въ самомъ непрод. врем. открыт. лѣтн. сезона при участ. вновь пригл. артистовъ, а также любимца харьковской публ. г. САРМАТОВА.
Б Дирекція В. В. Жаткина Ъ
У гранді - оеное
Увеселенія. Съ 3 апрѣля первые дебюты: англійской пѣв. Мортонъ, русской красав. Зининой, польск. балетной труппы Яна Войчешко, франц. пѣв. Сибель, нѣмецк. пѣв. Парисъ, участв. испанск. пѣв. Пикадора, венгерская пѣв. Табори, эксцентрич. пѣв. Зольская, Амурова, Клавдина, Декадансъ, Сѣверская, лирич. пѣв. Нере, капелла Гительсона, Дѣльская, Лермонтова, Омонъ, Люсьенъ и другіе.
7 апрѣля перв. деб. русской этуали Огинской и венгер. кр. Ольги Липчай.
Новые дебюты.
10661 1—1 Администраторъ и режиссеръ *А. А. Ольшевскій.*

Большая Московская гостинница.
СЪ 3-ГО АПРѢЛЯ
ежедневно днемъ и вечеромъ играетъ Вѣнскій оркестръ.
Получено свѣжее заграничное пиво ШПАТЕНЪ-БРАЙ. Т 3—2

Бюро Харьковскаго О-ва Сельскаго Хозяйства
съ 1-го мая с/г. переходитъ съ Армянскаго переулка, № 3, въ новое помѣщеніе—на Плетневскій переулокъ, № 2, съ Павловской площади, домъ Харьковскаго Городского Купеческаго Банка.
9887 4—4

Бюро Харьковскаго О-ва Сельскаго Хозяйства
продаетъ сѣмена могара различными партіями и покупаетъ сѣмена проса, тимофеевки и люцерны.
9888 4—4

ИМПЕРАТОРСКІЙ ЛИЦЕЙ
ВЪ ПАМЯТЬ
Цесаревича Николая
ВЪ МОСКВѢ.
I. ГИМНАЗИЧЕСКОЕ ОТДѢЛЕНІЕ состоитъ изъ приготовит. и 8 основн. класс. и пользуется всѣми правами правительств. гимназій. Пріемные экзамены производятся въ маѣ. Пріемъ приходящими и пансіонерами. Пансіонеры распредѣлены по возрасту на отдѣльные пансіоны, каждый на 20—25 человѣкъ. Норма учащихся въ классѣ до 25 воспит. Особые туторы, завѣдующ. классами, руководятъ приготовлен. уроковъ пансіонерами, котор. приходится на одного тутора 10—15 челов. Организованы—практика новыхъ язык., занятія музыкой, ручнымъ трудомъ и преподаван. искусствъ. Особое вниманіе обращено на физическое развитіе дѣтей при помощи разнообразн. физич. упражнен. и на правильн. постановку врачебн. и санитар. части, подъ руководств. живущаго въ зданіи Лицея постояннаго врача професс. В. В. Чиркова при участіи врачей консультантовъ. Принимаются дѣти всѣхъ званій. Начало ученія 1-го сентября.
II. УНИВЕРСИТЕТСКОЕ ОТДѢЛЕНІЕ съ полнымъ курсомъ юридическаго факультета, куда принимаются прежде другихъ желающіе изъ окончивш. гимназ. кл. Лицея; оставшіяся вакансіи предоставляются получивш. аттестатъ зрѣлости изъ другихъ гимназій Имперіи. Студенты юридическаго факультета Лицея, въ случаѣ успѣшности занятій, держатъ въ комиссіи окончательный экзаменъ черезъ три года наравнѣ со студентами университетовъ, которымъ зачтено 4 года.
ПРОГРАММЫ и УСЛОВІЯ ПРІЕМА ВЫСЫЛАЮТСЯ БЕЗПЛАТНО. М. 1—1

НОВОМОСКОВСКАЯ
УѢЗДНАЯ ЗЕМСКАЯ УПРАВА
Екатеринославской губ.
приглашаетъ на службу врачей для 3 медицинскихъ участковъ съ лечебницами.
Содержаніе 1200 руб.; квартирныхъ 120 руб.; безплатные разъѣзды на земскихъ лошадяхъ. Эмеритура. Страхованіе. Научныя командировки съ сохраненіемъ содержанія и субсидіей 300 руб.; командируются ежегодно два врача по очереди. Расходы по проѣзду возмѣщаются по истеченіи года не свыше 40 руб. Требуется прошеніе съ приложеніемъ документовъ и отзывовъ о прежней службѣ, если таковые имѣются.
А. 144 3—3

„Союзъ 17-го октября“

приглашаетъ сегодня, въ 8 ч. веч., въ помѣщеніе городской управы на предвыборное собраніе избирателей всѣхъ участковъ. Входъ по избирательнымъ билетамъ. Т. 1—1

ВОЗЗВАНІЕ.

Добрые люди!

Братья и сестры во Христѣ!

Помогите намъ въ устроеніи соборнаго храма во имя Святителя и Чудотворца Николая, св. мученицы царицы Александры свят. Христ. Митрофана и Тихона и преп. Серафима Саровск. въ нашей нуждающейся въ посторонней помощи Валуйской Успенской Николаевской Обители, не стѣсняясь на благое дѣло и малѣйшей лептой, подобно Евангельской вдовицѣ, которая лепта будетъ нами принята съ великою благодарностію, вполнѣ вѣря тому, что и при малыхъ лептахъ (жертвахъ) совершаются великія Божія дѣла, и обитель наша будетъ возносить за васъ, благотворителей, непрестанныя молитвы у престола Божія при совершеніи безкровной жертвы и на молебныхъ предъ чудотворнымъ образомъ св. Николая, имѣющимся въ обители нашей.

Несмотря на свое трехсотлѣтнее существованіе, обитель наша очень скудна средствами, вслѣдствіе чего и выдана намъ епархіальнымъ начальствомъ книга для сбора пожертвованій на построеніе храма, по Воронежской епархіи, кои книги выдаются начальствомъ только истинно нуждающимся въ посторонней помощи, безъ коей помощи немыслимо совершеніе означеннаго святого дѣла. Закладка сего храма, съ помощью Божіею имѣетъ, совершиться 22 мая сего года, на второй день праздника св. Троицы. По письменному заявленію и желанію жертвователей имена жертвователей граверомъ будутъ вноситься на мѣдную доску, которая доска при закладкѣ храма, по окропленіи святой водой, будетъ положена въ основаніе храма, на мѣстѣ будущаго престола, по выше коей доски будутъ положены части св. мощей.

Адресъ: городъ Валуйки, Воронежской губ., въ Успенскій Николаевскій монастырь настоятелю съ братіей. Проѣздъ по ж. д. въ нашъ монастырь въ трехъ вер. отъ ст. Валуйки, Балашово Харьковской жел. д. О. 5—1

Въ Александровскомъ (Екатер. губ.)

Городскомъ Коммерческомъ училищѣ открытъ пріемъ прошеній для поступленія въ младшій, старшій приготовит., первый и второй классы.

Пріемныя испытанія начнутся съ 23 мая. А. 146 5—2

ЛОТЕРЕЯ-АЛЛЕГРИ

Харьковскаго Благотворительнаго Общества

состоится въ залахъ Дворянскаго Собранія

въ воскресенье, 9 апрѣля 1906 года.

Совѣтъ Благотворительнаго Общества убѣдительно проситъ городскихъ и иногороднихъ жителей оказать содѣйствіе своими пожертвованіями успѣху предпринятаго на пользу бѣдныхъ дѣла, причемъ вещи или денежныя пожертвованія проситъ направлять въ Канцелярію Совѣта Благотворительнаго Общества (Губернаторская, 24) или къ дамамъ-патронессамъ: Даріи Діевнѣ Оболенской, Пушкинская ул., домъ № 32; Антонинѣ Ивановнѣ Кирстенъ, Сумская ул., домъ Гладкова, № 4; Маріи Ивановнѣ Монаковой, Екатеринославская ул., № 19; Надеждѣ Григорьевнѣ Ващенко, Рыбная ул., № 24; Надеждѣ Васильевнѣ Бѣленькой, Скобелевская пл., № 13; Людвигу Федоровичу Дамрофу, Сумская ул., № 50; Андрею Михайловичу Львову; Харьковская наб., с. д.; Ивану Николаевичу Дракину, Кузнечная ул., № 18, и Александру Іосифовичу Гольбергу, Бужинскій пер., № 4. Пожертвованія принимаются подъ квитанціи. А. 141 2—2

Ресторанъ „ВЕРСАЛЬ“.

Съ 3-го апрѣля играетъ оркестръ НЕАПОЛИТАНЦЕВЪ, подъ управленіемъ ДОНИННИ. Съ почт. *К. А. Щеголевъ.* Т. 1-1

Лечебница спеціально по болѣзнямъ ЖЕЛУДКА, КИШЕКЪ

и обмѣна веществъ (сахарное мочеизнур., ожирѣніе, подагра и др.) д-ра ЗОРОХОВИЧА. Сумская, № 42. Телеф. 1746. Пріемъ приходящихъ больн. отъ 9—12 ч. утра и 5—8 веч. 10154 5—1

Докторъ П. А. Бархашъ, возобновилъ пріемъ больныхъ по внутреннимъ и нервнымъ бол., отъ 5—7 ч. веч. ежедневно. Пушкинская ул., № 26. Телеф. № 1770. 10152 3—1

ЛЕЧЕБНИЦА

для приходящихъ больныхъ и институтъ физическихъ методовъ леченія

д-ра М. П. РЯСНЯНСКАГО.

Пушкинская, 16. Телефонъ № 1094.

Пріемъ больныхъ ежедневно по всѣмъ спеціальностямъ: консультаціи, электризація, свѣтолеченіе, массажъ, свѣтовыя и паровыя ванны, подкожныя впрыскиванія, промываніе желудка и мочевого пузыря, перевязки и т. д.

Осмотръ кормилицъ, оспопрививаніе.

ЛЕЧЕНІЕ АЛКОГОЛИЗМА ВНУШЕНІЕМЪ.

Плата за совѣтъ 1 р. Консультаціи 2-хъ врачей 7 р., 3-хъ—10 р. За курсовое леченіе плата по таксѣ.

Въ среду, 5 апрѣля, принимаютъ больныхъ.

Внутрен. бол. д-ръ С. Г. Якушевичъ отъ 1—3 д.
" " д-ръ Ф. С. Бороденко " 5—7 в.
Нервныя бол. д-ръ С. Н. Совѣтовъ " 12—1 д.
" " д-ръ М. П. Ряснянскій " 5—7 в.
Хирург. бол. д-ръ М. М. Трофимовъ " 2—3 д.
Жен. б. и ак. д-ръ К. М. Дворжанчикъ " 2—3 д.
Дѣтск. болѣз. д-ръ П. П. Эминетъ " 9—11 д.
Уш., горл. и нос. бол. д-ръ Б. М. Брауде " 1—2 д.
Уш., горл. и нос. бол. д-ръ С. А. Робакъ " 5—6 в.
Венер., кож. и моч. б. Е. А. Ротманъ " 2—3 д.
Леченіе внуш. д-ръ М. П. Ряснянскій " 1—2 д.
Т. 1—1

„ЗЕЛЕНЫЙ БЕРЕГЪ“

САНАТОРІЙ

для нервно и душевно больныхъ и алкоголиковъ

д-ра М. П. РЯСНЯНСКАГО

Харьковъ, Конторская, 93. (Дача Шпигеля).

Плата за содержаніе, уходъ и леченіе отъ 75 р. въ мѣсяцъ.

Подробныя условія пріема и пріемъ больныхъ—въ лечебницѣ Ряснянскаго (Пушкинская, 16). Т. 1—1

ВСЕМУ МІРУ ИЗВѢСТЕНЪ ШОКОЛАДЪ КАЙЕ (НА ШВЕЙЦАРСК. МОЛОКѢ) ЕЖЕГОДНЫЙ СБЫТЪ 100 МИЛЛІОНОВЪ ПЛИТОКЪ

Продается въ лучшихъ здѣшн. магазин. и въ фабр. скл. въ С.-Петерб., 22 Морская. М. 9—1

Institut de beauté de Paris. М. 6—6

С.-ПЕТЕРБУРГЪ, Б. Конюшенная, 29.

Произведенія, придающія КРАСОТУ ЛИЦА И НѢЖНОСТЬ КОЖИ.

По треб. каталогъ высылается безплатно.

Барышня ищ. мѣсто бонны, мож. по хозяйству, зн. шитье, сог. въ отъѣздъ. Адресъ: Тюремная ул., № 10, спрос. дворника. 10546 2—2

ПРОДАЮТСЯ:

четверикъ темно-сѣрыхъ жеребцовъ 4 лѣтъ, сортъ рысистыхъ, выѣзженные, имѣютъ аттестаты и одинъ жеребецъ заводчикъ, сортъ чистокровный арденской породы, завода московскаго сельскохозяйственнаго института. Справляться: Конная площадь, коннопригонный дворъ, спросить Михаила Шитова. 10175 3—1

ФОТО-ЦИНКОГРАФІЯ „ЮЖНАГО КРАЯ“

Харьковъ, Сумская, 13,

ИЗГОТОВЛЯЕТЪ ВСЯКАГО РОДА КЛИШЕ для типографій и литографій.

ДѢЙСТВІЯ ПРАВИТЕЛЬСТВА.

ВЫСОЧАЙШІЯ ПОВЕЛѢНІЯ.

О согласованіи нѣкоторыхъ постановленій свода законовъ съ Высочайше утвержденными 17-го апрѣля 1905 года положеніями Комитета Министровъ объ укрѣпленіи началъ вѣротерпимости. Государственный Совѣтъ, въ соединенныхъ департаментахъ гражданскихъ и духовныхъ дѣлъ, законовъ государственной экономіи и промышленности, наукъ и торговли и въ общемъ собраніи, разсмотрѣвъ представленіе Министра Юстиціи о согласованіи нѣкоторыхъ постановленій свода законовъ съ Высочайше утвержденными 17-го апрѣля 1905 г. положеніями Комитета Министровъ объ укрѣпленіи началъ вѣротерпимости, *мнѣніемъ положилъ:*

I. Въ разъясненіе подлежащихъ узаконеній постановить:

Внѣбрачное дитя, мать котораго извѣстна, можетъ быть, по ея желанію, крещено по обрядамъ ея вѣроисповѣданія.

II. Статьи 36—39, 56 и 57 устава о предупрежденіи и пресѣченіи преступленій (свод. зак., т. XIV, изд. 1890 г.) и статьи 1005—1008 устава уголовнаго судопроизводства (свод. зак., т. XVI ч. 1, изд. 1892 г.)—отмѣнить.

Его Императорское Величество изложенное мнѣніе Государственнаго Совѣта, 14-го марта 1906 г., Высочайше утвердить соизволилъ и повелѣлъ исполнить.

О согласованіи нѣкоторыхъ постановленій уголовнаго законодательства съ указомъ 17 апрѣля 1905 года объ укрѣпленіи началъ вѣротерпимости и о введеніи въ дѣйствіе второй главы новаго уголовнаго уложенія. Государственный Совѣтъ, въ соединенныхъ департаментахъ гражданскихъ и духовныхъ дѣлъ, законовъ, государственной экономіи и промышленности, наукъ и торговли и въ общемъ собраніи, разсмотрѣвъ представленіе Министерства Юстиціи о согласованіи нѣкоторыхъ постановленій уголовнаго законодательства съ указомъ 17 апрѣля 1905 года объ укрѣпленіи началъ вѣротерпимости и о введеніи въ дѣйствіе второй главы новаго уголовнаго уложенія, *мнѣніемъ положилъ:*

I. Статьи 33 (п. 4), 80, 84, 86, 90, 93, 94, 96, 98, 380, 381, 413 (ч. 1), 425, 426, 455 (п. 2), 471 (п. 2), 510 (п. 2) и 532 (п. 2) Высочайше утвержденнаго, 22 марта 1903 г., уголовнаго уложенія („Собр. узак.“, ст. 416) изложить слѣдующимъ образомъ:

33. Въ случаяхъ, закономъ предусмотрѣнныхъ, назначается дополнительное, особо въ законѣ указанное наказаніе, съ соблюденіемъ въ подлежащихъ случаяхъ слѣдующихъ правилъ:

4) указанное въ законѣ удаленіе отъ должности служащихъ, равно какъ духовныхъ лицъ инославныхъ христіанскихъ вѣроисповѣданій, состоящихъ въ санѣ священнослужителя или въ должности настоятеля или наставника старообрядческаго согласія или сектантской общины, а также нехристіанскихъ вѣроисповѣданій, за исключеніемъ случая, второю частью статьи 65 предусмотрѣннаго, влечетъ за собою воспрещеніе занимать равную и высшую должность въ теченіе закономъ установленнаго срока или навсегда.

80. Виновный:

1) въ принужденіи, посредствомъ насилія надъ личностью или наказуемой угрозы, къ совершенію Богослуженія или обряда, воспрещенныхъ или недозволенныхъ правилами вѣроисповѣданія, къ коему принадлежитъ принуждаемый, или къ участію въ такомъ Богослуженіи или обрядѣ;

2) въ воспрепятствованіи, посредствомъ насилія надъ личностью или наказуемой угрозы, совершенію Богослуженія или обряда, установленныхъ правилами признаннаго въ Россіи вѣроисповѣданія, къ коему принадлежитъ принуждаемый, или участію въ такомъ Богослуженіи или обрядѣ,

наказывается:

заключеніемъ въ тюрьмѣ.

Если сіе принужденіе или воспрепятствованіе учинено по отношенію къ духовному лицу христіанскаго вѣроисповѣданія, состоящему въ санѣ священнослужителя или въ званіи настоятеля или наставника старообрядческаго согласія или сектантской общины, а также духовному лицу нехристіанскаго вѣроисповѣданія, то виновный наказывается:

заключеніемъ въ тюрьмѣ на срокъ не ниже трехъ мѣсяцевъ.

(Продолженіе слѣдуетъ).

ИМЕННЫЕ ВЫСОЧАЙШІЕ УКАЗЫ

Правительствующему Сенату

I.

Въ 1806 году блаженной памяти Императоромъ Александромъ I былъ образованъ изъ облеченныхъ Монаршимъ довѣріемъ лицъ особый комитетъ для обсужденія важнѣйшихъ финансовыхъ вопросовъ. За минувшее столѣтіе комитетъ сей, получившій наименованіе комитета финансовъ, многократно призывался къ разсмотрѣнію мѣропріятій въ области государственнаго хозяйства, а въ послѣднія десятилѣтія обсуждалъ преимущественно вопросы государственнаго кредита и денежнаго обращенія.

Нынѣ, за воспослѣдовавшимъ возложеніемъ на Государственный Совѣтъ и Государственную Думу разсмотрѣнія, на основаніи утвержденныхъ Нами 8 марта сего года правилъ, государственной росписи доходовъ и расходовъ, а равно непредусмотрѣнныхъ росписью денежныхъ изъ казны ассигнованій, въ этихъ установленіяхъ имѣютъ впредь обсуждаться, въ предѣлахъ сихъ правилъ, дѣла о покрытіи смѣтныхъ или сверхсмѣтныхъ расходовъ обыкновенными поступленіями или изъ чрезвычайныхъ источниковъ, въ частности изъ государственныхъ займовъ. Что же касается ближайшаго соображенія времени и условій совершенія означенныхъ займовъ, то сіи дѣла Мы признаемъ за благо, не относя ихъ къ предметамъ вѣдомства Совѣта Министровъ, сохранить въ вѣдѣніи комитета финансовъ. Къ занятіямъ комитета относимъ Мы также обсужденіе въ порядкѣ управленія другихъ дѣлъ, касающихся государственнаго кредита, а равно вопросовъ денежнаго обращенія.

Сверхъ того, Мы предоставляемъ Себѣ передавать на предварительное разсмотрѣніе комитета финансовъ дѣла по финансовой части, подлежащія разрѣшенію въ законодательномъ порядкѣ.

Въ сихъ видахъ поставляемъ слѣдующія правила:

1. Комитетъ финансовъ есть высшее совѣщательное учрежденіе по дѣламъ государственнаго кредита и финансовой политики.

2. Комитетъ финансовъ состоитъ изъ предсѣдателя и членовъ, назначаемыхъ по Высочайшему усмотрѣнію. Кромѣ того, въ составъ комитета входятъ на правахъ членовъ: предсѣдатель Совѣта Министровъ, Министръ Финансовъ и Государственный Контролеръ. Въ случаѣ отсутствія предсѣдателя, мѣсто его заступаетъ старшій въ чинѣ членъ комитета.

3. На комитетъ возлагается: а) соображеніе времени и условій совершенія государственныхъ займовъ для покрытія расходовъ, утвержденныхъ Нами въ установленномъ въ законѣ порядкѣ; б) обсужденіе въ порядкѣ управленія другихъ дѣлъ, касающихся государственнаго кредита, а также вопросъ денежнаго обращенія и в) предварительное, съ Высочайшаго соизволенія, разсмотрѣніе дѣлъ по финансовой части, подлежащихъ разрѣшенію въ законодательномъ порядкѣ.

4. Сужденія комитета представляются на Высочайшее благовоззрѣніе.

Къ исполненію сего Правительствующій Сенатъ не оставитъ учинить надлежащее распоряженіе.

На подлинномъ Собственною Его Императорскаго Величества рукой подписано:

„НИКОЛАЙ“.

Царское Село.
28 марта 1906 года.

II.

Апрѣля 2-го. „Почетному опекуну опекунскаго совѣта учрежденій Императрицы Маріи, по с.-петербургскому присутствію, товарищу главноуправляющаго Собственною Его Императорскаго Величества канцеляріею по учрежденіямъ Императрицы Маріи, генералъ-лейтенанту Оливу—Всемилостивѣйше повелѣваемъ быть исправляющимъ должность главноуправляющаго означенной канцеляріею, съ оставленіемъ почетнымъ опекуномъ“.

ВЫСОЧАЙШІЙ РЕСКРИПТЪ,

данный на имя главноуправляющаго Собственною Его Императорскаго Величества канцеляріею по учрежденіямъ Императрицы Маріи, попечителя Императорскаго Александровскаго лицея, почетнаго опекуна, генералъ-адъютанта, генерала-отъ-кавалеріи графа Протасова-Бахметева.

Графъ Николай Алексѣевичъ. Принадлежа къ свитѣ приснопамятныхъ Императоровъ Александра II и Александра III и Моей, вы издавна были приближены къ Царствующему Дому. Въ 1890 году въ Бозѣ почившій Мой Родитель, цѣня ваше разностороннее образованіе и всегдашнюю отзывчивость на запросы общественной благотворительности, возложилъ на васъ главное управленіе Собственною Своею канцеляріею по учрежденіямъ Императрицы Маріи. Съ тѣхъ поръ вы являлись ревностнымъ сотрудникомъ Государыни Императрицы Маріи Ѳеодоровны, Августѣйшей Покровительницы сихъ учрежденій, въ сердечныхъ заботахъ ея объ успѣшнѣйшемъ достиженіи просвѣтительныхъ и человѣколюбивыхъ цѣлей означеннаго вѣдомства. Подъ руководствомъ вашимъ осуществленъ былъ рядъ важныхъ мѣръ, направленныхъ къ развитію и упроченію благоустройства во ввѣренныхъ вашему попеченію многочисленныхъ воспитательныхъ, учебныхъ и общеполезныхъ установленіяхъ.

Нынѣ разстроенное долголѣтними усиленными занятіями здоровье побудило васъ ходатайствовать объ увольненіи отъ занимаемыхъ вами должностей.

Съ сожалѣніемъ снизойдя на эту просьбу, Я, въ изъявленіе искренней Моей признательности за самоотверженные неусыпные труды ваши, жалую васъ кавалеромъ ордена *святого апостола Андрея Первозваннаго,* знаки коего при семъ препровождаются

Пребываю къ вамъ навсегда неизмѣнно благосклонный.

На подлинномъ Собственною Его Императорскаго Величества рукою подписано:

„и искренно благодарный НИКОЛАЙ“.

Въ Царскомъ Селѣ.
2-го апрѣля 1906 года.

ВЫСОЧАЙШИМЪ ПРИКАЗОМЪ.

По военному вѣдомству, 2 апрѣля, производится за отличіе по службѣ, изъ полковниковъ *въ генералъ-маіоры,* числящійся по армейской кавалеріи, штабъ-офицеръ для особыхъ порученій, V класса, при главномъ управленіи государственнаго коннозаводства и управляющій харьковскою заводскою конюшнею, **Гастферъ.**

На основаніи С. В. П. 1869 г., кн. VII ст. 347, производится изъ капитановъ въ *подполковники* штатный преподаватель чугуевскаго пѣхотнаго юнкерскаго училища, **Астафьевъ.**

По отдѣльному корпусу жандармовъ награждаются орденами: *св. равноапостольнаго князя Владиміра 3-й степени* начальникъ харьковскаго жандармскаго управленія полковникъ Александръ **Рыковскій;** *св. Анны 2-й степени* помощникъ начальника харьковскаго губенскаго жандармскаго управленія, подполковникъ Николай **Краснощековъ;** *св. Анны 3-й степени* начальникъ харьковскаго жандармскаго полицейскаго управленія желѣзныхъ дорогъ, подполковникъ Дмитрій **Розаліонъ-Сошальскій:** *св. Станислава 3-й степени* начальникъ харьковскаго жандармскаго управленія жел. дор. ротмистръ Михаилъ **Журавскій.**

По вѣдомству Министерства Финансовъ, 18 марта, по харьковской казенной палатѣ, производятся, за выслугу лѣтъ, со старшинствомъ: изъ титулярныхъ совѣтниковъ въ *коллежскіе ассессоры,* помощникъ бухгалтера палаты **Улановъ**—съ 25-го октября 1905 г.; изъ губернскихъ въ *коллежскіе секретари:* кассиры харьковскаго казначейства: 1-го разряда **Евминовъ**—съ 10-го ноября 1905 г. и 2-го разряда, **Ильинскій**—съ 22-го декабря 1905 г.; бухгалтеръ 1-го разряда сумского казначейства **Поповъ**—съ 28-го декабря 1905 г.; изъ коллежскихъ регистраторовъ въ *губернскіе секретари* счетный чиновникъ палаты **Шаниковъ**—съ 13-го января 1906 г.; канцелярскій чиновникъ палаты **Воскобойниковъ**—съ 17 го декабря 1905 г.

По вѣдомству главнаго управленія землеустройства и земледѣлія, по лѣсному управленію, производятся за выслугу лѣтъ, изъ надворныхъ въ *коллежскіе совѣтники* завѣдывающій лѣсничествомъ Харьковской и Полтавской губерній **Тригони,** со старшинствомъ съ 19 февраля 1905 г.

По вѣдомству Министерства Юстиціи, по тюремному управленію, производятся за выслугу лѣтъ, со старшинствомъ: изъ титулярныхъ совѣтниковъ въ *коллежскіе ассессоры:* секретарь при харьковскомъ губернскомъ тюремномъ инспекторѣ **Мюллеръ**—съ 5-го января 1906 г., начальникъ валковской тюрьмы—**Шумовскій**—съ 1-го января 1906 г. и помощникъ начальника печенѣжскаго исправительнаго арестантскаго отдѣленія **Еллинскій**—съ 18-го октября 1905 г.; въ *коллежскіе регистраторы* помощники начальника харьковской тюрьмы **Квицинскій**—съ 27-го октября 1905 г. и **Дмитріевъ**—съ 18-го октября 1905 г.

Приказомъ по Министерству Юстиціи, 24 марта, переименовывается причисленный къ Министерству Юстиціи и командированный къ исправленію должности судебнаго слѣдователя 1-го участка Острогожскаго уѣзда, коллежскій секретарь **Ямпольскій**—командированнымъ къ исправленію должности судебнаго слѣдователя 1-го участка Валуйскаго уѣзда, округа острогожскаго окружнаго суда, съ 18-го февраля 1906 года.

По военному вѣдомству, о чинахъ гражданскихъ, 30 марта, производится, за выслугу лѣтъ, изъ коллежскихъ ассессоровъ въ *надворные совѣтники* младшій врачъ 121-го пѣхотнаго полка **Смирновъ** (Николай), съ 3 января 1906 г.

По вѣдомству Министерства Внутреннихъ Дѣлъ, по главному управленію почтъ и телеграфовъ, 2 апрѣля, награждаются орденами: *св. Анны 2-й степени* помощникъ начальника харьковскаго почтово-телеграфнаго округа коллежскій совѣтникъ Герасимъ **Павскій;** *св. Анны 3-й степени* коллежскіе ассесоры, начальники конторъ: зміевской почтово-телеграфной Кириллъ **Чернацій** и харьковской телеграфной Иванъ **Леонтьевъ;** *св. Станислава 3-й степени:* помощникъ начальника ахтырской почтово-телеграфной конторы, коллежскій асессоръ Иванъ **Рейнбергъ,** помощникъ начальника харьковской 2-й почтово-телеграфной конторы, титулярный совѣтникъ Семенъ **Ивашина-Надтока;** коллежскіе регистраторы: надсмотрщикъ высшаго оклада харьковской телефонной сѣти Павелъ **Васильевъ** и почтово-телеграфный чиновникъ харьковской вокзальной конторы Косьма **Коноваловъ.**

По вѣдомству Министерства Финансовъ награждаются орденами: *св. Станислава 1-й степени,* дѣйствительные статскіе совѣтники: управляющій харьковскою казенною палатою, Иванъ **Веретенниковъ** и управляющій харьковскою конторою государственнаго банка Семенъ **Сумцовъ:** *св Анны 2-й степени* старшіе ревизоры харьковскаго акцизнаго управленія, статскіе совѣтники Семенъ **Верейскій** и Иванъ **Ганъ,** *св. Анны 3-й степени,* податной инспекторъ 1-го участка Купянскаго уѣзда, коллежскій совѣтникъ Николай **Покровскій,** членъ оцѣнщикъ харьковскаго отдѣленія государственнаго дворянскаго поземельнаго банка, колл. асс. Александръ **Поповъ,** старшій столоначальникъ харьковской казенной палаты, коллежскій секретарь Михаилъ **Бизяевъ;** *св. Станислава 3-й степени:* дѣлопроизводитель харьковскаго губернскаго распорядительнаго комитета, надворный совѣтникъ Михаилъ **Анисимовъ,** бухгалтеръ харьковской казенной палаты, титулярный совѣтникъ Іосифъ **Янчуковъ,** помощникъ пакгаузнаго надзирателя харьковской таможни, титулярный совѣтникъ Ѳаддей-Станиславъ **Рутковскій,** помощникъ надзирателя харьковскаго акцизнаго управленія, коллежскій секретарь Виссаріонъ **Калининъ.**

По вѣдомству Министерства Торговли и Промышленности награждаются орденами: *св. равноапостольнаго князя Владиміра 4-й степени* инспекторъ харьковскаго Императора Александра III училища, статскій совѣтникъ Николай **Дубяга;** *св. Станислава 2-й степени* преподаватель того же училища, коллежскій совѣтникъ Алексѣй **Ветуховъ.**

По вѣдомству главнаго управленія землеустройства и земледѣлія награждаются орденами: *св равноапостольнаго князя Владиміра 4-й степени* начальникъ харьково-полтавскаго управленія земледѣлія и государственныхъ имуществъ, дѣйствительный статскій совѣтникъ, Владиміръ **Гагенторнъ;** *св. Анны 3-й степени* письмоводитель и бухгалтеръ харьковскаго земледѣльческаго училища, колл. асс. Николай **Евецкій;** *св. Станислава 3-й степени* младшій лѣсной ревизоръ Харьковской губерніи, надв. сов. Михаилъ **Тарановъ-Бѣлозеровъ.**

По вѣдомству Министерства Путей Сообщенія награждаются орденами: *св. Анны 2-й степени* начальникъ службы пути Х.-Н. ж. д., попечитель николаевскаго техническаго желѣзнодорожнаго училища, статскій совѣтникъ Сергѣй **Шереметевскій,** начальникъ депо службы тяги Х.-Н. ж. д., и. о. младшаго инженера отдѣла по испытанію и освидѣтельствованію заказовъ Министерства въ г.г. Николаевѣ и Одессѣ, инженеръ-технологъ, колл. сов. Генрихъ **Теодоровичъ;** *св. Анны 3-й степени* начальникъ участка службы пути Х.-Н. ж. д., инженеръ-технологъ, над. сов. Ѳаддей-Иванъ **Волловичъ;** *св. Станислава 2-й степени* помощникъ начальника службы тяги Х.-Н. жел. д., инженеръ путей сообщенія. колл. сов. Михаилъ **Щербина;** *св. Станислава 3-й степени:* начальникъ участка службы пути К.-Х.-С. ж. д., инженеръ путей сообщенія, надв. сов. Янъ-Станиславъ **Зелинскій,** начальники участка службы пути: Х.-Н. ж. д. колл. асс. Карлъ-Францъ **Зласновскій** и Максимъ **Пановъ** и К.-Х.-С. ж. д., Владиміръ **Зотовъ,** начальникъ участка службы пути К.-Х.-С. ж. д., инженеръ путей сообщенія, тит. сов. Онуфрій **Блакніо.**

По вѣдомству государственнаго контроля производится, за отличіе, изъ статскихъ въ *дѣйствительные статскіе совѣтники* -главный контролеръ контроля Х.-Н. ж. д. Дмитрій **Зайкинъ.**

Награждаются орденами: *св. Станислава 2-й степени* старшій контролеръ контроля К.-Х.-С. ж. д., надв. сов. Тимофей **Кунделековъ;** *св. Станислава 3-й степени* контролеръ контроля К.-Х.-С. ж. д., надв. сов. Алексѣй **Фершко,** контролеръ контроля Х.-Н. ж. д. колл. асс. Севиръ **Павловскій.**

ВЫСОЧАЙШАЯ НАГРАДА.

Государь Императоръ, по всеподданнѣйшему ходатайству Министра Внутреннихъ Дѣлъ и согласно положенію комитета о службѣ чиновъ гражданскаго вѣдомства и о наградахъ, 2-го сего апрѣля, Всемилостивѣйше соизволилъ пожаловать, за отличія неслужебныя, орденъ *св. Станислава 3-й степени* дѣлопроизводителю харьковской городской управы, отставному губернскому секретарю Николаю **Шаповалову.**

Телеграммы.

Нашего корреспондента.

Петербургъ, 4 IV. Вмѣсто амнистіи рѣшено постепенно освобождать арестованныхъ во всей Россіи.

— Безслѣдно изчезъ Гапонъ послѣ бесѣды съ предсѣдателемъ окружнаго суда. Семья заявила объ этомъ полиціи; послѣдняя энергично розыскиваетъ его, но безуспѣшно. Полагаютъ, что случилось несчастье.

Агентскія телеграммы.

Гельсингфорсъ, 1 IV. Сегодня курьерскимъ поѣздомъ прибылъ въ Гельсингфорсъ финляндскій генералъ-губернаторъ Герардъ. (РА).

Кіевъ, 1 IV. Арестованъ агентъ сыскной части Куницкій за произнесеніе рѣчей, возбуждающихъ одну часть населенія противъ другой. (РА).

— На Юго-Западныхъ дорогахъ вводятся въ обращеніе товарные вагоны Фоксарбеля, поднимающіе 2,400 пудовъ. (РА)

— Засуха, сопровождаемая холодными вѣтрами, внушаетъ опасенія за яровые хлѣба; озимые хороши. (РА)

Одесса, 1 IV. При загадочныхъ обстоятельствахъ, въ центрѣ города, вчера днемъ совершено убійство прислуги учителя музыки Косовскаго, Маріанны Томали. Убитая найдена въ нижнемъ бѣльѣ въ постели, задушенная шнуркомъ. Утверждаютъ, что убійство совершено съ цѣлью грабежа. (РА).

Тифлисъ, 1 IV. Особое совѣщаніе при совѣтѣ намѣстника, признало неотложной необходимостью постройку перевальной черезъ Кавказскій хребетъ желѣзной дороги, Кахетинской вѣтки, Закавказской дороги. (РА)

— Въ Душетскомъ уѣздѣ убитъ одинъ изъ крупныхъ землевладѣльцевъ Зандукели. Убитъ въ Горійскомъ уѣздѣ крупный землевладѣлецъ, дворянинъ Павленко. (РА)

Лодзь, 1 IV. Стоявшій на Подрѣчной улицѣ часовой, выстрѣломъ изъ ружья, убилъ одиннадцатилѣтняго Ниттенберга, который его дразнилъ и не послѣдовалъ предложенію удалиться. (РА).

Шадринскъ, 1 IV. Въ Екатеринбургѣ назначено экстренное собраніе съѣзда золотопромышленниковъ. для обсужденія вопроса о поднятіи золотого промысла на Уралѣ. (РА)

Кронштадтъ, 1 IV. Пароходы „Луна“ и „Заря“ сегодня пробились сквозь Ораніенбаумъ и открыли регулярное пассажирское сообщеніе между Кронштадтомъ и Ораніембаумомъ. (РА).

Бѣлостокъ, 1 IV. Началось освобожденіе политическихъ арестованныхъ. (РА).

Томскъ, 1 IV. Начальникомъ губерніи, вслѣдствіе испрошенныхъ у Министра Внутреннихъ Дѣлъ полномочій, освобождено 9 мужчинъ и 4 женщины политическихъ арестованныхъ. (РА).

Владивостокъ, 1 IV. Въ послѣднее время снова было произведено нѣсколько политическихъ арестовъ; торговля быстро развивается. Послѣ ратификаціи мирнаго договора вывезено 21 милліонъ пудовъ грузовъ; прибыло около полутораста судовъ. (РА).

— 3 апрѣля Общество поощренія коннозаводства открываетъ скаковой сезонъ. (РА).

Лондонъ, 1 (14) IV. „Daily Telegraph“, обсуждая результаты Алжезирасской конференціи, говоритъ о желательности соглашенія между Франціей, Россіей и Англіей, въ видахъ поддержанія европейскаго мира. По мнѣнію газеты, нѣтъ сомнѣнія въ томъ, что упомянутыя державы приближаются къ указанной цѣли. (РА).

Нью-Іоркъ, 1 (14) IV. Максимъ Горькій обвиняетъ въ газетахъ Гапона въ измѣнѣ дѣлу русскаго освободительнаго движенія. (РА).

Парижъ, 1 (14) IV. Забастовка почтальоновъ, разносящихъ газеты, не распространилась на разносчиковъ писемъ. Барту уволилъ триста человѣкъ. Служащіе на почтѣ и телефонѣ, собравшись прошлой ночью въ количествѣ 5,000 человѣкъ, постановили прекратить службу во всѣхъ отдѣлахъ. Солдаты продолжаютъ замѣнять бастующихъ чиновъ. (РА)

Лансъ, 1 (14) IV. Точное число погибшихъ въ катастрофѣ въ Куррьерѣ рудокоповъ установлено; оно составляетъ 1,000 человѣкъ; 309 тѣлъ извлечено, остальныя 691 находятся на днѣ шахтъ. (РА)

Вѣна, 1 (14) IV. Въ статьѣ, посвященной обсужденію телеграммы императора Вильгельма, „Neue Freie Presse“ говоритъ, что результаты марокской конференціи вызвали въ Берлинѣ нѣкоторое неудовольствіе образомъ дѣйствій Россіи и Италіи. Въ первомъ случаѣ оно выразилось въ отказѣ отъ участія въ русскомъ займѣ, во второмъ—въ подчеркиваніи австрійскихъ услугъ на конференціи. (РА)

— Забастовка почтовыхъ курьеровъ прекратилась. (РА)

Петербургъ, 2 IV.

Именной Высочайшій указъ Министру Финансовъ.

По утвержденіи Нами 29 декабря 1905 года государственной росписи на 1906 годъ предусматривается необходимость полученія посредствомъ кредитныхъ операцій суммы въ 481 милліонъ рублей для покрытія чрезвычайныхъ расходовъ, превышающихъ бюджетные ресурсы. Часть этой суммы поступила въ распоряженіе казны отъ реализованныхъ въ началѣ текущаго года краткосрочныхъ обязательствъ государственнаго казначейства, подлежащихъ оплатѣ въ теченіе сего 1906 года. Независимо отъ сего, отъ минувшаго 1905 года осталось непокрытыхъ расходовъ, вызванныхъ войною, на сумму около 180 милліоновъ рублей, необходимыхъ на погашеніе краткосрочныхъ обязательствъ, реализованныхъ на заграничномъ рынкѣ, на основаніи утвержденныхъ Нами 10 апрѣля и 9 декабря 1905 года положеній комитета финансовъ. Принимая во вниманіе, что расходы сіи разрѣшены Нами на основаніи правилъ о составленіи и разсмотрѣніи государственной росписи (полн. собр. зак. т. 37. I. 1862 г. № 38309) и постановленій о порядкѣ производства расходовъ, вызываемыхъ военными обстоятельствами (полн. собр. зак., т. 10., пр. 1890 г. № 6609), повелѣваемъ вамъ:

1) Войти въ соглашеніе съ русскими и иностранными банкирскими домами и кредитными учрежденіями о заключеніи займовъ на указанныя выше потребности;

и 2) предположенія ваши по симъ предметамъ, предварительно представленія на Наше утвержденія, внести на разсмотрѣніе комитета финансовъ.

На подлинномъ Собственною Его Императорскаго Величества рукою подписано:

„НИКОЛАЙ“.

Царское Село.
17-го марта 1906 г.

Тифлисъ, 2 IV. Близь Нухи въ перестрѣлкѣ эскадрона драгунъ съ шайкой татарскихъ разбойниковъ убитъ помощникъ пристава Мамедовъ и одинъ драгунъ; безнадежно ранены помощникъ пристава Барнобовъ и 3 драгуна. Разбойники скрылись съ неизвѣстными потерями. Въ Джеваншірскомъ уѣздѣ послѣ перестрѣлки казаковъ съ разбойниками, причемъ убито 4 казака, задержаны 4 притонодержателя, которыхъ казаки, при сопровожденіи ихъ въ тюрьму, убили. (ПА).

Ковна, 2 IV. Ковенскимъ губернаторомъ освобождено сегодня изъ мѣстъ заключеній 85 лицъ, задержанныхъ по политическимъ дѣламъ. (ПА).

Рига, 2 IV. Губернаторъ освободилъ 115 политическихъ заключенныхъ. (ПА).

Минскъ, 2 IV. Въ квартиру инженера Рогова ворвались 4 анархиста и требовали 10,000 рублей. Послѣ энергичнаго отпора Рогова они скрылись, дважды безрезультатно выстрѣливъ. (ПА).

— Освобождено 40 политическихъ заключенныхъ. (ПА).

— Освобождено 17 политическихъ арестованныхъ. (ПА).

Варшава, 2 IV. Въ костелахъ прочитано папскае воззваніе, порицающее сектантовъ маріавитовъ, (ПА).

— Изъ влоцлавской тюрьмы бѣжало нѣсколько политическихъ арестантовъ. (ПА).

Козельскъ, 2 IV. Лодка съ 25 крестьянами, возвращавшимися отъ заутрени въ Оптиной пустыни, перевернулась на рѣкѣ Жиздрѣ; спаслось 8 чел. (ПА).

Пермь, 2-го IV. Пріостановленный „Камскій Край“ вышелъ въ новой редакціи. (ПА).

Томскъ, 2 IV. У сборщика винной монополіи въ вагонѣ украдена сумка съ 6,900 рублями. (ПА).

Верхотурье, 2 IV. Временно прекращено движеніе по Богословской желѣзной дорогѣ, вслѣдствіе ослабленія насыпи. (ПА).

Хабаровскъ, 2 IV. Генералъ-губернаторъ ходатайствуетъ о немедленномъ назначеніи въ краѣ выборовъ въ Государственную Думу и о предоставленіи Владивостоку отдѣльнаго депутатскаго мѣста. (ПА).

— Разрабатывается проектъ постройки Амурской желѣзной дороги съ удаленіемъ линіи отъ Амура. Дорога должна пройти въ сѣверной части Амурской области. (ПА).

— Составъ совѣта Уссурійской дороги, въ числѣ 7-ми начальниковъ службъ и помощника начальника дороги Хорвата, преданъ военному суду, заключенъ подъ стражу и обвиняется по 344 ст. уложенія. (ПА).

Парижъ, 2 (15) IV. Стачка почтовыхъ служащихъ считается правительствомъ прекратившейся. Почталіоны массами возобновили работу, хотя ночью 5,000 служащихъ рѣшили продолжать стачку. (ПА).

— „Temps“ публикуетъ окончательныя, по его словамъ, условія новаго русскаго займа. Выпускъ состоится 26 апрѣля на лумму 2,250 милліоновъ франковъ, въ формѣ пятипроцентныхъ облигацій, по курсу 88. Допускается разсрочка взноса съ начетомъ 2%. При подпискѣ вносится 18%, а затѣмъ по 20% въ августѣ, ноябрѣ и февралѣ. Франція беретъ при участіи Бельгіи и Швейцаріи 1200, Англія 330, Голландія 55, Австрія 165, Петербургъ 500 милліоновъ франковъ. Уступка однимъ рынкомъ другому взятыхъ имъ облигацій будетъ сдѣлана невозможной въ теченіе двухъ лѣтъ. (ПА).

— Въ засѣданіи сената, на запросъ по поводу забастовки почтово телеграфныхъ служащихъ, министръ Барту повторяетъ заявленіе, сдѣланное имъ палатѣ депутатовъ и говоритъ далѣе, что забастовка не обоснована, не законно началась насиліемъ и затѣмъ превратилась въ настоящій мятежъ. Правительство не можетъ удовлетворить ни одно изъ выставленныхъ требованій, потому что они носятъ характеръ угрозъ. Служащіе не имѣли права начинать забастовку. 300 забастовщиковъ уже уволены. Это мѣропріятіе не подлежитъ отмѣнѣ. Правительство не хочетъ оказаться виновнымъ въ отказѣ отъ своихъ правъ. (*Единогласное одобреніе*). Затѣмъ сенатъ одобрилъ весь бюджетъ. Засѣданія сената и палаты депутатовъ отложены до 1 іюня. (ПА).

Гаага, 2 (15) IV. („Агентство Рейтера“). Окончательно рѣшено, что вторая мирная конференція не состоится въ теченіе этого лѣта. (ПА).

Лиссабонъ, 2 (15) IV. По сообщеніямъ газетъ, на броненосцѣ „Васко-де-Гама“ властями порядокъ возстановленъ. Слѣдствіе по дѣлу команды крейсера „Донъ-Карлосъ“ почти закончено; 7 матросовъ подвергнуты строгому аресту. (ПА).

Кастелламаре, 2 (15) IV. Вчера въ Торціано, Оттояно и Санъ-Джузеппе шелъ удушливый пепельный дождь, прекратившійся въ 11 часовъ вечера и возобновившійся сегодня въ 5 час. 30 минутъ утра, ослабѣвшій затѣмъ, а въ 2 часа пополудни опять усилившійся. Туда посланы перевозочныя средства, какія возможно было здѣсь собрать. Въ Оттояно было землетрясеніе, въ остальныхъ мѣстностяхъ около Везувія спокойно. (ПА).

Бѣлградъ, 2 (15) IV. Генералъ Атанацковичъ, одинъ изъ главныхъ заговорщиковъ, уволенъ по прошенію. Это не разсматривается, какъ уступка по отношенію къ Англіи, а является послѣдствіемъ вчерашняго кровопролитія между соціалистами и комитаджіями. Атанацковичъ былъ организаторомъ послѣднихъ. (ПА)

Токіо, 2 (15) IV. Сегодня, утромъ произошло на островѣ Формозѣ сильное землетрясеніе. (ПА).

Петербургъ, 3 IV. Пожалованы ордена: св. Андрея Первозваннаго главноуправляющему Собственной Его Величества канцеляріей по учрежденіямъ Императрицы Маріи графу Протасову-Бахметеву, при рескриптѣ; сопричисленъ къ ордену св. Андрея Первозваннаго духовникъ Ихъ Императорскихъ Величествъ протопресвитеръ Янышевъ, при рескриптѣ; произведенъ чрезвычайный полномочный посолъ при королѣ Испаніи, графъ Кассини въ дѣйствительные тайные совѣтники, при рескриптѣ, за плодотворную дѣятельность въ качествѣ перваго уполномоченнаго алжезирасской конференціи. (РА).

— Графъ Протасовъ-Бахметевъ увольняется по разстроенному здоровью. (ПА).

— Пожалованъ рескриптъ чрезвычайному полномочному послу при испанскомъ дворѣ графу Кассини, въ коемъ указывается на примиряющее вліяніе графа, содѣйствовавшаго достиженію вполнѣ удовлетворительнаго для всѣхъ державъ рѣшенія вопросовъ, подлежавшихъ обсужденію въ Алжезирасѣ. (ПА).

— Пожалованы ордена: при Высочайшей грамотѣ—св. Владиміра 1-й степени почетному опекуну Арапову; св. Александра Невскаго: при Высочайшей грамотѣ, почетнымъ опекунамъ—Аргамакову и Пушкину, главноуправляющему Собственной Его Величества канцеляріей Воеводскому и члену совѣта государственнаго контроля Бѣлаго: св. Александра Невскаго съ бриллiантовыми украшеніями, при Высочайшей грамотѣ, директору Императорскаго Эрмитажа Всеволожскому. (РА).

— Пожалованы ордена: Бѣлаго Орла — Калайдовичу, Жаловскому, Кояндеру, фонъ-Анрепу, Тарновскому, Гевличъ, Вагнеру, Горчакову и Смиттенъ; св. Владиміра 3-й степени: губернаторамъ: витебскому барону Гершау-Флотову, самарскому—Блоку; св. Владиміра 4-й степени: вице-губернаторамъ—астраханскому Тарасенко-Стрѣшкову, херсонскому князю Горчакову; св. Анны 2-й степени—вятскому вице-губернатору графу Комаровскому. (РА).

— Повелѣно быть: членами Государственнаго Совѣта: сенатору Кауфману, Танѣеву, князю Васильчикову, барону Нольде. (РА).

— Повелѣно быть: товарищемъ Министра Внутреннихъ Дѣлъ Крыжановскому; исправляющимъ должность главноуправляющаго Собственной Его Императорскаго Величества канцеляріей по учрежденіямъ Императрицы Маріи—генералъ-лейтенанту Оливу. (РА).

— Произведены въ тайные совѣтники: фонъ-Гардеръ, Барановскій, Безобразовъ, Вольскій, Алексѣевъ, Собичевскій, Шимковъ, Кенигъ, Адауровъ, Толстопятовъ, Николаевъ и Горизонтовъ. (РА).

— Назначены сенаторами: товарищъ Министра Внутреннихъ Дѣлъ Ватаци, съ производствомъ въ тайные совѣтники; помощникъ намѣстника кавказскаго Султанъ Крымъ-Гирей и старшій предсѣдатель иркутской судебной палаты Ермаковъ, послѣдній съ оставленіемъ въ должности. (ПА).

— Пожалованы гофмейстерами: членъ совѣта землеустройства князь Голицынъ, директоръ департамента полиціи Вуичъ и сенаторъ Ватаци. (ПА).

— Награждаются орденами: св. Станислава 1-й степени чиновникъ особыхъ порученій Министерства Финансовъ Павелъ Миллеръ; св. Анны 1-й степени управляющій государственнымъ банкомъ Тимашевъ (ПА).

— Жалуются въ коммерціи совѣтники купцы первой гильдіи: Касьяновъ, Клейбергъ, Ферстеръ, Болинъ, Діамантиди, Жевержеевъ Николай, Прейсъ и баронъ Федоръ Кнопъ. (ПА).

— Изъ Костромы, Нижняго Новгорода и Ярославля сообщаютъ о вскрытіи Волги. (ПА).

Митава, 3 IV. Выборщиками въ Государственный Совѣтъ дворянствомъ избраны предводитель дворянства князь Ливенъ и графъ Паленъ. (ПА)

Пятигорскъ, 3 IV. Около двухъ часовъ ночи ощущалось землетрясеніе; было два сильныхъ подземныхъ удара. (ПА)

Люблинъ, 3 IV. Въ каѳедральномъ костелѣ при большомъ стеченіи народа прочитана папская энциклика относительно маріавитовъ. (ПА)

Ярославль, 3 IV. 2 апрѣля, на глазахъ многочисленной публики, арестованъ перешедшій по льду Волгу съ опасностью для жизни—мужчина. Публика вступилась за него, произошли продолжительныя объясненія съ полиціей; были вызваны казаки, послѣ чего публика разошлась. (РА).

— На Волгѣ ледоходъ. (РА).

— Освобождено 10 политическихъ. (ПА)

— Спичечная фабрика закрыта до мая; 1300 рабочихъ остались безъ заработка. Почта, банки и полицейскія управленія охраняются усиленными нарядами полиціи. (РА).

Борисоглѣбскъ, 3 IV. 2 го апрѣля въ 11 часовъ вечера, въ центрѣ города на Старой площади, тремя выстрѣлами убитъ подъесаулъ Абрамовъ, извѣстный по процессу Спиридоновой; убійца скрылся. (РА).

Черкассы, 3 IV. Освобождены 44 политическихъ заключенныхъ. (РА)

Вильна, 3 IV. Въ городскомъ лѣсу „Звѣринецъ“ задержаны двое молодыхъ людей, стрѣлявшихъ изъ револьвера системы Браунинга въ солдатъ Владимірскаго полка. (РА)

Симферополь, 3 IV. Крымскіе татары, эмигрировавшіе въ Турцію, узнавъ о реформахъ въ Россіи, прислали въ Крымъ ходоковъ съ цѣлью выясненія возможности возвращенія. (РА).

Кіевъ, 3 IV. Изъ тюрьмы освобождены 14 почтово-телеграфныхъ чиновниковъ, участвовавшихъ въ забастовкѣ. (РА).

Бѣлостокъ, 3 IV. Пожаромъ въ заштатнемъ городѣ Гоніондзѣ истреблено 150 домовъ; пожаръ произошелъ отъ поджога: крестьянскій мальчикъ поджогъ сарай отца изъ мести за побои. (РА).

Ковна, 3 IV. Губернаторъ призналъ возможнымъ сократить нѣкоторымъ заключеннымъ сроки содержанія подъ стражею и приказалъ 1 апрѣля, наканунѣ Христова Воскресенія, освободить изъ разныхъ мѣстъ заключенія 83 арестованныхъ. (РА).

Минскъ, 3 IV. 1 апрѣля анархисты совершили нападеніе на домъ богача Рогова, въ центрѣ города; анархисты бѣжали, отстрѣливаясь изъ револьверовъ. (РА).

Томскъ. IV. Въ томскомъ отдѣлѣ партіи 17 октября произошелъ расколъ. (РА).

Рыбинскъ. IV. На Волгѣ полный ледоходъ. (РА).

Нижнетагильскъ, 3 IV. Ночью 1-го апрѣля шестью громилами отобрано у запуганнаго караульщика на желѣзномъ рудникѣ Демидовыхъ 2 пуда 23 фунта динамита и 350 капсюлей. Грабители не розысканы. (РА).

Перновъ, 3 IV. Въ Зимней бухтѣ по рѣкѣ Саукъ (притокъ рѣки Пернова) ледоходомъ разбиты пять и сильно повреждены десять каботажныхъ судовъ. (ПА)

Вѣна, 3 (16) IV. Коковцевъ, по словамъ парижскаго корреспондента „Neue Freie Presse“, заявилъ, что представителямъ вѣнскихъ банковъ и австрійской промышленности будетъ оказано въ Россіи такое же поощреніе, каковымъ пользуются произведенія другихъ странъ, съ которыми Россія связана финансовыми отношеніями. (РА).

Парижъ, 3 (16) IV. Послѣднее засѣданіе палаты продолжалось до поздней ночи. Оно было посвящено бюджету, который принятъ. Новая палата соберется 19 мая. Сенатъ прервалъ засѣданія до 3 мая. (РА).

— Забастовка почталіоновъ замѣтно слабѣетъ и считается конченной. (РА).

Лансъ, 3 (16) IV. Въ угольномъ раіонѣ все спокойно; въ Сѣверномъ департаментѣ забастовщики держатся миролюбиво. (РА).

Бѣлградъ, 3 (16) IV. Рабочіе, возбужденные противъ министра работъ, прибѣгнувшаго къ содѣйствію личностей, которыя стрѣляли въ толпу въ Страстную пятницу,—созвали сегодня утромъ многолюдный митингъ, для выраженія протеста. Правительство, опасаясь безпорядковъ, стянуло на ночь всю жандармерію. (РА).

— Въ городѣ тревожное настроеніе. Полагаютъ, что весь этотъ инцидентъ—дѣло рукъ партіи цареубійцъ, которые подготовляютъ переворотъ, чтобы избавиться отъ оппозиціи. Ожидается столкновеніе. (РА)

Неаполь, 3 (16) IV. Изверженіе Везувія прекратилось; въ раіонѣ, наиболѣе пострадавшемъ, возстановилось спокойствіе. (РА).

Біаррицъ, 3 (16) IV. Утромъ съ поѣздомъ sud-express проѣхалъ король Альфонсъ со свитой. (ПА)

Пекинъ, 3 (16) IV. Въ провинціи Ханнанъ сильное безпокойство въ виду движенія боксеровъ. Юаншикай выѣзжаетъ туда съ большими полномочіями. (РА).

Токіо, 3 (16) IV. Сообщаютъ, что Россія намѣрена приступить къ соединенію рельсовымъ путемъ Ташкента съ Томскомъ. (РА).

— Землетрясеніе 2 апрѣля на островѣ Формозѣ было, какъ оказывается, сильнѣе, чѣмъ землетрясеніе 4 марта. Больше всего опять пострадалъ городъ Каги. Всѣ дома, уцѣлѣвшіе во время послѣдняго землетрясенія, теперь превращены въ развалины. Насколько пока удостовѣрено, убито 9, ранено 29 человѣкъ. Опасаются, однако, что дальнѣйшія сообщенія значительно увеличатъ списокъ убитыхъ. Во многихъ городахъ и деревняхъ произошли земляные обвалы, совершенно измѣнившіе топографическій характеръ мѣстности. Тысячи людей остались безъ крова. Произошли потрясающія сцены. Администрація дѣятельно занята оказаніемъ помощи пострадавшему населенію. (ПА)

Петербургъ, 4 IV. Сегодня Ихъ Императорскія Величества принимали поздравленіе съ праздникомъ отъ представителей петербургскихъ и московскихъ старообрядцевъ, охтенскаго пригороднаго общества, уѣздныхъ исправниковъ и волостныхъ старшинъ уѣздовъ: Петербургскаго, Царскосельскаго и Петергофскаго. (ПА).

— Въ „Собраніи узаконеній“ напечатано о выдѣленіи изъ состава Министерства Торговли совѣта по тарифнымъ дѣламъ и тарифнаго комитета желѣзнодорожныхъ дѣлъ и о включеніи ихъ въ составъ Министерства Финансовъ. (ПА).

— Вчера, вечеромъ, подписанъ въ Парижѣ договоръ о займѣ и вчера же, вечеромъ, онъ одобренъ въ засѣданіи финансоваго комитета. (ПА).

— Новый заемъ заключенъ на суму два милліарда двѣсти пятьдесятъ милліоновъ франковъ изъ 5%, по курсу 88, съ правомъ конвертировать черезъ 10 лѣтъ. Франція беретъ 1,200 милліоновъ франковъ, Россія 500, Англія 330, Австро-Венгрія 165, Голландія 55. (ПА).

— Государственный банкъ объявляетъ, что его конторы и отдѣленія будутъ взимать, впредь до измѣненія, по учету векселей всѣхъ сроковъ и по спеціальнымъ текущимъ счетамъ, обезпеченнымъ векселями, на полпроцента ниже нынѣ дѣйствующихъ нормъ. (РА).

— 1 апрѣля освобождено 43 лица изъ предварительнаго заключенія и 40 изъ пересыльной тюрьмы. (ПА).

— По сообщенію газетъ, 3 апрѣля со станціи Обухово отправлена партія политическихъ, въ 370 человѣкъ, для высылки въ Сибирь. (ПА).

— На первый день Пасхи разгромленъ домъ терпимости на Двѣрейской улицѣ по слѣдующему поводу: въ 5 часовъ вечера домъ переполнился исключительно нижними чинами и фабричными рабочими; въ числѣ первыхъ находился нижній чинъ полевого жандармскаго дивизіона, сильно добивавшійся свиданія съ одной проституткой; между нимъ и партіей рабочихъ произошелъ рядъ ссоръ, причемъ одинъ изъ рабочихъ, выбѣжавъ на улицу, заявилъ, что солдаты бьютъ рабочихъ. Толпа устремилась на домъ; между нижними чинами и рабочими произошла свалка. По случаю праздника къ дому все прибывали толпы, привлекаемыя скандаломъ. Среди этой бушевавшей и кричавшей массы находилось много хулигановъ. Когда подоспѣла полиція, толпа достигла около 2,000 человѣкъ, а разгромъ дома былъ произведенъ полный. На предложеніе разойтись, собравшіеся отвѣтили градомъ камней. Были вызваны казаки. Рабочіе, находившіеся въ домѣ, встрѣчали прибывшихъ казаковъ камнями, издѣваясь надъ ними изъ открытыхъ оконъ и форточекъ. Отданъ былъ приказъ взять ружья на перевѣсъ; это сократило толпу; окна и форточки позакрылись. Сильно пострадалъ одинъ изъ околоточныхъ, котораго изъ рукъ разъяренной толпы пришлось вырвать казакамъ. По разсѣяніи безобразниковъ полиція вступила въ домъ; обитательницы его куда-то исчезли. Въ одной квартирѣ найденъ въ безсознательномъ положеніи субъектъ съ пораненной головой; его на извозчикѣ отправили въ больницу, но онъ дорогою скончался. (РА)

— Начался ледоходъ въ Нижнемъ Новгородѣ, въ Василь-Сурскѣ и Елабугѣ. (ПА).

Москва, 4 IV. Московскому дворянству пожертвовано обширное владѣніе съ усадьбой въ центрѣ города, на Пречистенской улицѣ, для устройства пансіона-пріюта для дворянскихъ дѣвицъ и профессіональной школы для окончившихъ дворянскій институтъ Императрицы Екатерины. (ПА).

— Выѣхалъ въ Петербургъ городской голова ходатайствовать о займѣ въ 5 милліоновъ рублей у петербургскаго городского управленія изъ имѣющихся у него по реализаціи займовъ свободныхъ средствъ. (ПА)

— Выѣхалъ въ Петербургъ губернскій предводитель дворянства на предстоящее 5 апрѣля совѣщаніе о ликвидаціи дѣлъ Краснаго Креста и на общій дворянскій съѣздъ 6 апрѣля для выборовъ членовъ въ Государственный Совѣтъ. (ПА)

— На Сухаревской площади городовой, оскорбленный дѣйствіемъ, ранилъ нѣсколько человѣкъ, въ томъ числѣ трехъ солдатъ. (ПА).

Темиръ-Ханъ-Шура, 4 IV. Кандидатами въ Государственную Думу выступаютъ областной инженеръ Темирхановъ, подрядчикъ Дейтбековъ, врачъ Долгатъ и частный повѣренный Коркмасовъ, — всѣ либералы, мусульмане. (ПА).

Одесса, 4 IV. Первые дни праздниковъ прошли въ образцовомъ порядкѣ. (ПА).

— Прибываютъ съ Дальняго Востока войска одесскаго округа. Городъ устраиваетъ имъ торжественную встрѣчу. (ПА).

— Собраніемъ уполномоченныхъ отъ рабочихъ избраны 2 выборщика въ городское собраніе; выборщики—умѣреннаго направленія. (ПА).

Калишъ, 4 IV. На первомъ русскомъ предвыборномъ собраніи выяснилось, что русскіе не имѣютъ шансовъ провести своего кандидата и не желаютъ присоединиться къ мѣстнымъ партіямъ, тѣмъ не менѣе, большинствомъ голосовъ постановлено выбирать намѣченныхъ собраніемъ четырехъ русскихъ. (ПА)

Курскъ, 4 IV. Содержавшійся въ Бутырской московской тюрьмѣ предсѣдатель земской управы, членъ Государственной Думы, Ширковъ освобожденъ. (ПА).

Новороссійскъ, 4 IV. Сюда прибыли съ Дальняго Востока 2,079 пѣхотинцевъ, 811 пластуновъ и 24 офицера. (ПА).

Варшава, 4 VI. Изъ здѣшнихъ тюремъ выпущено нѣсколько десятковъ политическихъ арестованныхъ. (ПА).

— Отъ вспыхнувшей лампы загорѣлась одежда на членахъ семьи сторожа на Гожей улицѣ, Масъ; восьмеро дѣтей погибли. (ПА).

Смоленскъ, 4 IV. Арестованы гласные думы Федоръ и Николай Лапины. (ПА).

Орелъ, 4 VI. За постоянныя пожертвованія брянскими капиталистами братьями Семеномъ и Павломъ Могилевцевыми крупныхъ суммъ на благоустройство города дума ходатайствуетъ о дарованіи имъ званія почетныхъ граждан города Брянска, помѣщенія портретовъ въ городской думѣ и присвоеніи устроенному ими, городскому водопроводу имени устроителей. (РА)

Череповецъ, 4 IV. Револьвернымъ выстрѣломъ раненъ инспекторъ реальнаго училища Торицкій. (ПА).

Бѣлостокъ, 4 IV. Вопреки распространившимся слуховъ о погромѣ, праздники какъ еврейскіе, такъ и христіанскіе прошли спокойно. (РА)

Полтава, 4 IV. Арестованный вчера на улицѣ выборщикъ Фасунъ, по распоряженію администраціи, освобожденъ сегодня. (РА)

Минскъ, 4 IV. Освобождены 11 почтово-телеграфныхъ чиновниковъ, привлеченныхъ по обвиненію въ организаціи ноябрьской забастовки. (ПА).

Тифлисъ, 4 IV. 1 апрѣля Министръ Путей Сообщенія осматривалъ желѣзнодорожную линію Карсъ-Эривань; въ ночь на 2-е апрѣля онъ выѣхалъ на строющуюся Улуханду-Джульфинскую дорогу. Линія осмотрѣна частью поѣздомъ, частью на лошадяхъ. На пути слѣдованія Министра встрѣчали депутаціи туземцевъ съ хлѣбомъ-солью и просили объ устройствѣ добавочныхъ пунктовъ при ихъ поселеніяхъ. Осмотрѣвъ предположенныя вдоль линіи тунельныя работы и сооруженія, Министръ возвратился въ Тифлисъ, откуда выѣзжаетъ въ Поти и Батумъ. (ПА).

Елисаветполь, 4 IV. На станціи Кюрдамиръ произошло столкновеніе паровозовъ; задавленъ неизвѣстный лезгинъ. (ПА).

Керчь, 4 IV. По распоряженію градоначальника освобождены изъ тюрьмы двое политическихъ. (ПА).

Николаевъ, 4 IV. Въ Пасхальную ночь замаскированные грабители напали на казенную винную лавку и ограбили казенныя деньги, а также деньги и драгоцѣнности сидѣлицы, всего 800 рублей. Другое нападеніе совершено на хлѣбопекарню. Похищено 1,500 рублей. (ПА).

Парижъ, 4 (17) IV. Думэръ произнесъ рѣчь, въ которой подвергъ критикѣ законопроектъ о военной службѣ. По мнѣнію Думэра, законопроектъ долженъ быть измѣненъ и пополненъ въ смыслѣ улучшенія подготовительнаго военнаго образованія и гражданской жизни будущихъ солдатъ и въ смыслѣ упроченія надлежащей выправки войсковыхъ кадровъ прикрытія, что въ скоромъ времени дастъ возможность еще больше сократить продолжительность службы, при одновременномъ увеличеніи военныхъ силъ. (ПА).

— Извѣстіе газеты „XX Вѣкъ“, будто въ одно время русскій агентъ Министерства Финансовъ тщетно добивался у министра финансовъ Пуанкаррэ свиданія для переговоровъ о займѣ, ни на чемъ не основано: тайный совѣтникъ Рафаловичъ, давно находящійся въ лучшихъ личныхъ отношеніяхъ съ Пуанкаррэ, встрѣчалъ во французскомъ министерствѣ финансовъ во все время переговоровъ чрезвычайно любезное и полное содѣйствіе. (ПА).

— Французскія правительственныя и общественныя сферы поражены непатріотичностью русскихъ людей партіи Народной свободы, пріѣхавшихъ сюда совмѣстно съ революціонерами, усиленно агитирующихъ противъ русскаго займа и распространяющихъ мысль о несостоятельности Россіи. Одинъ видный членъ французскаго парламента въ разговорѣ заявилъ, что такія дѣйствія равносильны измѣнѣ. Еслибы это случилось съ другимъ культурнымъ государствомъ Европы, то такіе дѣятели были бы единодушно заклеймлены общественнымъ мнѣніемъ; если бы случилось съ некультурной страной, то такіе дѣятели были бы казнены. (ПА).

— Стачка почтальоновъ прекращается; сегодня возобновляется нормальная служба. (РА)

Лондонъ, 4 (17) IV. Телеграмма съ извѣстіемъ о непріятностяхъ, постигшихъ Максима Горькаго въ Нью-Іоркѣ, справедлива: она получена здѣсь не только отъ корреспондента „Central News“, но и отъ корреспондентовъ всѣхъ здѣшнихъ газетъ, въ томъ числѣ „Times“. Американцы возбуждены тѣмъ, что Горькій ввелъ мѣстное общество въ заблужденіе, выдавая свою спутницу за законную жену. Пріемъ Горькому при прибытіи въ Америку, сдѣланъ былъ восторженный; особенно глубоко тронуты были американцы тѣмъ, что писатель, при входѣ парохода въ гавань, громко выразилъ, обращаясь къ статуѣ Свободы, свой восторгъ по поводу осуществленія давно лелѣемой имъ мечты о вступленіи на свободную землю Америки. Восторгъ американцевъ, однако, исчезъ, когда они узнали, что спутница его, которую онъ вездѣ представлялъ подъ именемъ госпожи Горькой, незаконная его жена. Тщетно защищался отъ нападокъ русскій писатель, тщетно указывалъ на гнусныя интриги, тщетно взывалъ къ высшимъ законамъ человѣчества,—вызванное имъ недоразумѣніе подняло противъ него настоящую бурю въ мѣстномъ обществѣ; онъ долженъ былъ покинуть гостинницу, въ которой остановился, и послѣдовательно выѣхать изъ трехъ другихъ. Банкетъ отмѣненъ. Маркъ Твенъ и комитетъ по пріему писателя отказались, отъ заботъ о немъ. Въ настоящее время Горькій покинулъ Нью-Іоркъ. Дальнѣйшій маршрутъ его неизвѣстенъ. (ПА).

— По свѣдѣніямъ изъ Александріи, въ виду возбужденія, наблюдаемаго среди мусульманскаго населенія, англійское правительство усилитъ гарнизоны въ Египтѣ. (РА)

Римъ, 4 (17) IV. Новый министръ-резидентъ при Ватиканѣ Сазоновъ сегодня вручилъ папѣ вѣрительныя грамоты. (ПА).

Берлинъ, 4 (17) IV. По словамъ „Norddeutsche Allgemeine Zeitung“ императоръ назначилъ губернаторомъ восточно-африканскихъ владѣній Германіи бывшаго германскаго генеральнаго консула въ Варшавѣ барона Рейхенберга. (ПА).

Коуесъ (Англія), 4 (17) IV. Сюда прибылъ испанскій король для посѣщенія невѣсты принцессы Эны Баттенбергской. (ПА).

Лансъ, 4 (17) IV. Ночь на сегодняшній день въ каменноугольномъ раіонѣ прошла довольно тревожно; арестовано нѣсколько лицъ, желавшихъ помѣшать работѣ; входы въ шахты охраняются жандармами и солдатами. По свѣдѣніямъ изъ Морля, множество рабочихъ возобновили работу. (ПА).

Лиможъ, 4 (17) IV. („Аг. Гаваса“). По случаю годовщины смерти рабочаго, убитаго при столкновеніи забастовщиковъ фарфоровой мануфактуры съ войсками, были устроены 3 апрѣля рабочими демонстраціи на кладбищѣ. 200 анархистовъ двинулись съ чернымъ флагомъ и революціонными пѣснями по улицамъ, направляясь къ войсковой казармѣ. Полиція отобрала флагъ и арестовала пятерыхъ. Собравшаяся у зданія префектуры толпа рабочихъ разогнана жандармами. Арестованные были затѣмъ выпущены; порядокъ возстановленъ. (ПА).

Вѣна, 4 (17) IV. Подписка на русскій заемъ назначена въ Вѣнѣ на 13 апрѣля. Вѣнскій Bankverrein, стоявшій до сихъ поръ въ сторонѣ отъ подготовляющейся крупной финансовой операціи, сегодня вступилъ въ составъ международнаго синдиката и согласился принять реализацію части русскаго займа. (РА)

— Синдикатъ банкирскихъ фирмъ, взявшій на себя реализацію русскаго займа, откроетъ подписку 13 апрѣля, если къ этому времени послѣдуетъ разрѣшеніе котировки займа. (ПА).

— Императоръ получилъ отъ итальянскаго короля благодарственную телеграмму за выраженныя имъ соболѣзнованія по случаю катастрофы у Везувія и за пожертвованія въ пользу пострадавшихъ. (ПА).

Константинополь, 4 (17) VI. Въ первый день Пасхи въ Блашкариссі, сербскомъ санджакѣ, произошла схватка регулярныхъ войскъ съ болгарской четой; изъ 46 человѣкъ этой четы 31 убиты, остальные погибли въ домѣ, въ которомъ искали спасенія и который сгорѣлъ отъ ихъ собственной бомбы. Войска потеряли 4 убитыми и 5 ранеными. (ПА).

Токіо, 4 (17) IV. По оффиціальнымъ свѣдѣніямъ, во время землетрясенія на островѣ Формозѣ 9 убито, 43 ранено, 1044 зданія обвалились. Въ общемъ повреждены 1697 зданій. (ПА).

Шанхай, 4 (17) IV. Губернаторъ провинціи Кванси уволенъ императорскимъ приказомъ, въ виду допущенныхъ имъ безпорядковъ въ Нанганѣ, сопровождавшихся избіеніемъ иностранцевъ. (РА)

Случайныя.

Слюдянка. Христосъ воскресе! *Вьюникъ*.

Яомынь. Христосъ воскресе! Привѣтъ всѣмъ помнящимъ меня. Корнетъ *Скубенко*.

Синженпу. Христосъ воскресе, наши дорогіе родные, знакомые и товарищи! *Протопоповъ, Раттель*.

Куанченцзы. Христосъ воскресе! Поздравляемъ дорогихъ родныхъ, товарищей и знакомыхъ съ Свѣтлымъ праздникомъ и шлемъ лучшія пожеланія. 31-й артиллерійской бригады *Коссинскій, Терлецкій, Кривобольскій, Высоцкій, Ушаковъ, Ипполитовъ, Соколовскій, Гололобаевъ, Толубѣевъ, Свищевъ, Лозовскій, Маевскій, Левитскій, Коротковъ* Анатолій, *Гайковскій, Толубѣевъ* 3 *Станиславскій, Мухинъ, Чугуевъ, Кирьяковъ*.

Хабаровскъ, IV. Христосъ воскресе! Поздравляю съ Свѣтлымъ праздникомъ родныхъ, друзей и знакомыхъ харьковцевъ. Григорій *Поповъ*.

Харьковъ.

5-го апрѣля 1906 г.

На 12—14 апрѣля въ Петербургѣ назначенъ общеимперскій съѣздъ представителей отъ учрежденій по промышленности и торговлѣ. Объединеніе это признано неотложнымъ, главнымъ образомъ, въ виду близости созыва Государственной Думы, на рѣшеніе которой могутъ быть внесены различные законопроекты, касающіеся интересовъ промышленности и торговли.

Проектируется торгово-промышленный союзъ, нѣчто вродѣ нѣмецкаго Handlstag'а, который нормируетъ общественное мнѣніе Германіи по экономическимъ вопросамъ и заключеніе котораго, на основаніи закона 1897 года, спрашивается по всѣмъ вносимымъ въ рейхстагъ законопроектамъ, касающимся промышленности, торговли и судоходства.

Забота объ обезпеченіи своихъ интересовъ въ парламентѣ всегда проявлялась у торговцевъ и промышленниковъ во всѣхъ странахъ съ конституціоннымъ устройствомъ. Естественно, что и наши коммерсанты подумали теперь объ этомъ, и, при невозможности увеличить число своихъ представителей въ Государственной Думѣ, они рѣшили создать такой органъ своей партіи, который замѣнялъ бы имъ недостающихъ депутатовъ, такъ какъ, пропагандируя и освѣщая съ опредѣленной стороны вопросы, тѣсно связанные съ торговлей и промышленностью, этотъ органъ будетъ направлять общественное мнѣніе въ желаемомъ ими смыслѣ.

Что наше законодательство, касающееся промышленности и торговли, нуждается въ коренной реформѣ, въ этомъ нѣтъ никакого сомнѣнія, но въ программу организуемаго торгово-промышленнаго союза включены и такія задачи, съ которыми граждане-обыватели, не увлеченные классовыми интересами, никакъ не могутъ согласиться. Такимъ является, между прочимъ, вопросъ объ отношеніи земства и городовъ къ торговопромышленному классу, съ котораго они берутъ „поборы“, не оказывая, будто, бы за это никакихъ услугъ.

Что промышленники и торговцы, какъ и всѣ жители данной мѣстности, въ одинаковой степени пользуются благоустроенными путями сообщенія,—а въ городахъ мостовыми и уличнымъ освѣщеніемъ, — медицинской и школьной организаціей, объ этомъ и говорить нечего; что же касается до „поборовъ“ съ нихъ, то нѣсколько цифровыхъ данныхъ разсѣиваютъ напущенный сюда туманъ.

При введеніи земскихъ учрежденій закономъ были указаны источники, но ничего не говорилось о способѣ использованія ихъ. Понятно, что земскія собранія, состоявшія почти исключительно изъ землевладѣльцевъ, охраняя свои интересы, стали усиленно облагать торговлю и промышленность. Со свидѣтельствъ первой гильдіи они брали двойную сумму государственнаго налога, облагали земскимъ сборомъ выкуриваемое и продаваемое вино и т. п. Конецъ этому былъ положенъ закономъ 21 ноября 1866 года, когда правительство, желая оказать особое покровительство торговлѣ и развивающейся промышленности, а также изъ желанія использовать этотъ источникъ въ свою пользу, нормировало для земства сборъ съ торговыхъ документовъ 15 и 10 процентами государственнаго сбора, а самыя помѣщенія, какъ торговыя, такъ и фабрично-заводской промышленности обязало оцѣнивать внѣ всякихъ соображеній съ размѣромъ производства и торговли или доходностью предпріятія.

Результатомъ охранительнаго закона 1866 года было то, что, напримѣръ, въ 1901 году поземельный налогъ далъ земству 47 милліоновъ рублей, что составляетъ 53,1% всего земскаго бюджета, а торговля и промышленность дали въ томъ же году 13,4 милліона или 15,1% того же бюджета, хотя доходности ихъ (по исчисленію Б. Веселовскаго) почти одинаковы.

Очевидно, инціаторы торгово-промышленнаго союза свой упрекъ за „поборы“ направили не по надлежащему адресу, и нѣтъ никакого сомнѣнія, что народные представители въ Государственной Думѣ обратятъ на это вниманіе.

ПИСЬМА ИЗЪ БЕРЛИНА.

(Отъ нашего корреспондента.)

362.

Марокко и Россія въ рейхстагѣ. Ужасы проф. Мартина.

Послѣднее передъ Пасхой засѣданіе рейхстага обѣщало много интереснаго. Ожидались важныя разъясненія князя Бюлова по марокккской эпопеѣ и вообще выясненіе взгляда правительства и рейхстага на внѣшнюю конъюнктуру, насколько она вновь опредѣлилась алжезирасской конференціей. Засѣданіе оказалось дѣйствительно сенсаціоннымъ, благодаря случившемуся съ княземъ Бюловымъ обмороку, но этотъ именно инцидентъ значительно сократилъ дебаты, и многіе интересные вопросы внѣшней политики остались не выясненными.

Князь Бюловъ успѣлъ только дать резюме и то въ общихъ чертахъ, съ птичьяго полета, не входя въ детали, еще оффиціально не установленныя. И, какъ всегда, то, что онъ сказалъ, не заключало никакихъ откровеній. И раньше онъ уже говорилъ, что весь сыръ-боръ загорѣлся не изъ за Марокко собственно, а изъ за нежеланія Германіи, чтобы ее третировали какъ quantieté négligeable, чтобы ея престижъ Англія съ Франціей топтали ногами на посмѣяніе всей Европы. И для возстановленія своего поруганнаго имени Германія готова была и на войну! Но все обошлось благополучно, созвана была по иниціативѣ Вильгельма конференція. Довольна ли Германія ея исходомъ? Князь Бюловъ говоритъ, что да, въ второстепенныхъ вопросахъ Германія благоразумно уступила; зато настояла на соблюденіи принципа открытыхъ дверей, и теперь всѣ націи на одинаковыхъ основаніяхъ могутъ участвовать въ раскрытіи природныхъ богатствъ страны, въ экономическомъ соревнованіи. Словомъ, Германія своего, молъ, достигла; довольна и Франція, значитъ, дѣло въ шляпѣ.

Такъ говорилъ Бюловъ, а по Бебелю вышло, что дѣло не совсѣмъ такъ. Чего достигла Германія? спрашиваетъ лидеръ соціалистовъ. И отвѣчаетъ: международнаго полицейскаго инспектора! Но на эту инспекцію я смотрю, какъ на пустую декорацію... Меня, продолжалъ Бебель, поразило, какъ рейхсъ-канцлеръ старался умалить вопросъ собственно о Марокко, представить его какъ нѣчто побочное, второстепенное. И поэтому-то германскій императоръ долженъ былъ быть мобилизированъ въ собственной персонѣ?! (смѣхъ слѣва). Господинъ рейхсъ-канцлеръ долженъ, вѣдь, признать, что поѣздка въ Танжеръ была событіемъ совершенно необыкновеннымъ. Каково было бы впечатлѣніе такой демонстраціи англійскаго короля по отношенію къ намъ?! Но даже и послѣ этого событія во Франціи еще воздерживались отъ крайнихъ средствъ. Изъ документа № 6 нѣмецкой бѣлой книги ясно, что Делькассе все еще готовъ былъ на соглашеніе съ Германіей, но что онъ боялся, что Вильгельмъ II и рейхсъ-канцлеръ считаютъ двойственный союзъ ненадежнымъ и потому считаютъ моментъ благопріятнымъ для войны съ Франціей".

Словомъ, по Бебелю вся марокская политика Германіи за послѣдніе 2 года полна ужасающихъ непростительныхъ промаховъ. И напослѣдокъ Германія еще получила „моральную пощечину" отъ Россіи. Намекается, конечно, на пресловутую ноту графа Ламздорфа къ графу Кассини. Этого щелчка нѣмцы не могутъ забыть, и каждый почти ораторъ возвращался къ этому доказательству „русской черной неблагодарности". И всѣ требовали мести, если не кровавой, то въ нашъ вѣкъ не менѣе чувствительной мести—отказа въ кредитѣ. Не давайте Россіи денегъ! Мы не хотимъ, чтобы больная Россія выздоравливала на наши кровныя денежки!

Притомъ она близка къ разоренію, къ банкротству—это говоритъ самъ Мартинъ. Да, этому знаменитому Мартину пожатые имъ первой книгой („Будущее Россіи и Японіи") лавры не давали спать, и онъ выпустилъ новую книгу „Будущее Россіи", гдѣ краски наведены еще чернѣе и гдѣ Россіи предсказывается полнѣйшій крахъ въ самомъ близкомъ будущемъ, если... если нѣмцы не ссудятъ ее деньгами. По разсчету Мартина, Россіи въ ближайшіе 3 года нужны 3 милліарда: одинъ для покрытія дефицита, одинъ для выкупа краткосрочныхъ займовъ и, наконецъ, милліардъ для покрытія расходовъ, вызванныхъ революціею. Въ ближайшія же 6 лѣтъ Россіи нужны 15 милліардовъ. Такую уйму денегъ достать Россіи невозможно, а потому крахъ, молъ, неминуемъ, и всякій нѣмецъ, кому дорогъ его карманъ, пускай держитъ его покрѣпче: Россіи ни пфеннига. Пускай Франція даетъ—это ея дѣло, а намъ, нѣмцамъ, даже весьма выгодно, чтобы колоссъ на глиняныхъ ногахъ рухнулъ и какъ можно скорѣе. Если профессоръ Мартинъ въ его спеціальности—финансовыхъ вопросахъ—склоненъ къ преувеличеніямъ, то въ политикѣ поретъ ужасную чушь. Онъ, видите ли, приглашаетъ уже нѣмцевъ дѣлить русское наслѣдство; Россія, молъ распадается, и хватай всякій, что можетъ. Эту заключительную часть его книги мыслящій нѣмецъ въ серьезъ не беретъ. Но денегъ нѣмцы намъ, повидимому, такъ и не дадутъ. По крайней мѣрѣ, не только въ радикальной, но и въ руссофильской печати открыта кампанія противъ русскаго займа. Вѣрятъ ли они, дѣйствительно, профессору Мартину? Сомнительно! Самолюбіе нѣмцевъ сильно задѣто: какъ, молъ, Россія смогла поддержать ихъ соперницу—Францію?! Но, вѣдь, она союзница Россіи! Да, но, все-таки... традиціонная дружба съ Германіей, оказавшей ей какъ разъ въ послѣднее время столько услугъ...

Словомъ, горизонтъ русско-германскихъ отношеній затемненъ. Будемъ надѣяться, что не надолго.

Л. Л.

Берлинъ. 1 (14) IV.

* * *

ОБОЗРѢНІЕ ГАЗЕТЪ и ЖУРНАЛОВЪ.

⁂ По опредѣленію г. Меньшикова („Нов. Вр."), основное требованіе если не программы, то текущаго момента у кадетовъ—это „долой правительство", долой всѣхъ нынѣшнихъ министровъ, главноуправляющихъ, членовъ совѣтовъ и комитетовъ, правящихъ генераловъ и адмираловъ. По мнѣнію автора, правительство можетъ согласиться на это требованіе.

Компромиссъ тутъ болѣе, чѣмъ возможенъ,—онъ даже обязателенъ въ интересахъ Россіи. Если не „всѣ" министры, генералы и адмиралы, то очень и очень многіе непремѣнно должны закончить свое поприще и уступить мѣсто болѣе свѣдущимъ и болѣе честнымъ людямъ. Неужели это не безспорно? Неужели нуженъ еще всесвѣтный позоръ и, наконецъ, окончательная гибель государства, чтобы убѣдиться въ опасности оставлять на службѣ людей, негодныхъ къ службѣ? Русское государство стоитъ дороже нѣсколькихъ блестящихъ карьеръ, при томъ совершенно дутыхъ. Внѣ всякихъ революціонныхъ требованій часть правительственнаго состава должна уйти. Верховная власть не можетъ оказать родинѣ болѣе серьезной, болѣе исторической услуги, какъ произведя самую безпощадную чистку администраціи, въ особенности высшей. Однако, кадетамъ слѣдуетъ помнить, что ни въ какой странѣ, ни при какихъ обстоятельствахъ не можетъ быть и рѣчи о поголовномъ сверженіи правящаго слоя. Причина простая: правители не пекутся какъ блины. Сегодня свергнувъ ихъ, часто приходится завтра просить ихъ же вернуться къ власти. Poetae nascuntur,—администраторы fiunt, какъ ораторы. Для нихъ нужна такая же долгая школа, какъ для серьезнаго музыканта, живописца, журналиста. Прогнавъ вмѣстѣ съ плохими и хорошихъ спеціалистовъ управленія страна рискуетъ очутиться въ рукахъ невѣждъ. Какъ вообще ни дурна наша администрація, въ ея составѣ есть десятки и, можетъ быть, сотни талантливыхъ, очень образованныхъ, главное—втянувшихся въ дѣло людей, которыхъ воспитать и приготовить стоило государству огромныхъ расходовъ. Съ какой же стати выбрасывать этотъ дорогой товаръ? Не надо забывать, что такъ какъ искони къ государственной службѣ притекали лучшія дарованія, то администрацію никакъ нельзя характеризовать бездарной. Если что губитъ ее—это безнадзорность, отсутствіе строгаго хозяйскаго глаза и присутствіе—кое-гдѣ чрезмѣрное—людей, выскочившихъ по протекціи. Именно послѣдніе играютъ роль палокъ, всунутыхъ въ колеса. Необходима генеральная и главнымъ образомъ генеральская чистка чиновничества.

Дѣло не въ чисткѣ механизма, а въ его переустройствѣ, а цѣль этого переустройства въ отношеніи бюрократіи должна сводиться къ тому, чтобы поставить эту, теперь всесильную, бюрократію на подобающее ей мѣсто,—мѣсто чисто служебное.

⁂ „Русск. Госуд." разсуждаетъ о причинахъ побѣды „кадетовъ".

Побѣда кадетовъ ни въ какомъ случаѣ не можетъ быть названа побѣдой данныхъ лицъ и даже данной организаціи. Увѣрять себя въ этомъ, значитъ зарывать голову въ песокъ. У побѣжденнаго „блока", при всей его бѣдности именами, наберется съ десятокъ такихъ именъ, которыя составили бы украшеніе любого парламента. Безъ всякаго сомнѣнія—они перейдутъ въ исторію русскаго освободительнаго движенія. Было бы абсурдомъ считать, что Россія предпочла Шипову, Гучкову, Кони—никому и ничѣмъ неизвѣстныхъ мелкихъ ремесленниковъ, прошедшихъ подъ кадетскимъ флагомъ. Но также абсурдно настаивать, что такіе результаты выборовъ—печальная случайность или плодъ партійной дисциплины, удачной организаціи.

Причина успѣха—не въ дисциплинѣ, а въ идеѣ.

Россію побѣждаютъ не кадетскіе списки и не кадетская организація, а могучая идея освобожденія. Этой же идеѣ, повидимому, служитъ и союзъ 17 октября. Но эта послѣдняя организація во всѣхъ отношеніяхъ оказалась тѣмъ, что французы называютъ mauvais avocat d'une bonne cause. Разница между октябристами и кадетами, помимо всего остальнаго, заключается еще въ томъ, что первые только осѣнили себя идеей 17 октября, тогда какъ вторые прониклись ею. Первые сказали: идея и мы; идея—какъ знамя, шатеръ, а мы—какъ старый узоръ жизни, улыбающійся для сильныхъ и нахмуренный для слабыхъ. Вторые отвѣтили: идея въ насъ; идея какъ суть и смыслъ жизни, мы—какъ послушное орудіе ея. Страна поняла, что идею, служащую только покровомъ жизни, можно сорвать, уничтожить, истоптать. Тогда какъ идею, проникшую, хотя бы съ болью и напряженіями, въ организмъ жизни, ничѣмъ не вырвешь. Кадеты не говорили: голосуйте за насъ, мы обѣщаемъ вамъ покой и порядокъ! Они говорили: голосуйте за насъ, мы обѣщаемъ вамъ свободу! Они ощупали нервъ страны.

Совершенно вѣрное и точное объясненіе, но не странно ли, что оно появилось на страницахъ „Русск. Госуд.", того самаго „Русск. Госуд.", которое всего недѣлю тому назадъ со скрежетомъ зубовнымъ слало угрозы „побѣдителямъ" и стращало ихъ уже не полиціей, а расправой самого народа? Пока „кадеты" были побѣдителями только въ Петербургѣ, они признавались казенной газетой врагами народа, а когда они одержали побѣду и въ глубинѣ Россіи, та же казенная газета величаетъ ихъ выразителями воли этого самаго народа. Tempora mutantur, а съ ними даже и взгляды оффиціальныхъ изданій. Во всякомъ случаѣ перемѣну въ направленіи казеннаго флюгера нельзя не признать своего рода знаменемъ времени. Поживемъ—и, можетъ быть, не то еще увидимъ.

* * *

ОТКЛИКИ.

XXVI.

XIX вѣковъ тому назадъ, подъ голубыми небесами далекаго юга, въ маленькой Палестинѣ шла великая борьба между зломъ и добромъ, ненавистью и любовью, истиной и ложью.

Шла неустанная борьба двухъ противоположныхъ началъ—смерти и жизни, тьмы и свѣта, горя и блаженства.

Божественный Учитель открылъ міру тайну новой жизни, тайну счастія и благоденствія на землѣ. Онъ возвѣстилъ человѣчеству правду,—Онъ говорилъ о братствѣ и равенствѣ людей.

На мрачномъ небѣ ветхаго завѣта заалѣла новая заря, засверкали новые, невѣдомые старому, одряхлѣвшему міру, лучи любви, гоня передъ собой тьму нетерпимости, злобы и мщенія....

Но люди мрака не вняли словамъ Божественнаго ученія. Они испугались тѣхъ перспективъ, которыя выхватилъ изъ темной дали грядущихъ столѣтій и озарилъ блескомъ весенняго дня ослѣпительный свѣтъ Христовой проповѣди.

Въ страхѣ предъ величіемъ и мощью Учителя, широко раздвигающаго рамки человѣческаго счастія и устанавливающаго любовь и равенство людей,—они изступленно кричали:

— Распни, распни Его!

И правда была распята на крестѣ.

Безумные,—они не вѣдали, что творили. Они не понимали, что правду убить нельзя, что правда воскреснетъ и восторжествуетъ надъ зломъ, что правда—безсмертна....

Это было давно....

Не перевелись на землѣ люди мрака и поднесь.

Какъ вспугнутыя тѣни, притаились они по угламъ освѣщеннаго храма природы и бросаютъ оттуда злобные, полные ненависти, взгляды на свѣтъ.

Они силятся погасить животворящій свѣтильникъ правды, которая озарила народную мысль, скованную вѣковыми цѣпями невѣжества и рабства. Они хотятъ убить свободу, къ которой такъ неудержимо рвется пробужденный народъ.

И въ изступленіи они кричатъ:

— Распни!

Жалкія усилія.... Имъ правды не убить: она безсмертна, она восторжествуетъ надъ ложью и поведетъ великій народъ въ царство новаго завѣта.

И близокъ этотъ день....

Н. Вѣринъ.

* * *

Послѣднія извѣстія.

Къ открытію Государственной Думы. Вопреки появившимся въ печати извѣстіямъ, „Слово" сообщаетъ, что церемоніалъ открытія Государственной Думы еще не выработанъ и будетъ вырабатываться при участіи предсѣдателя Совѣта Министровъ статсъ-секретаря графа Витте, Министра Императорскаго Двора генералъ-адъютанта барона Фредерикса, Министра Внутреннихъ Дѣлъ П. Н. Дурново и государственнаго секретаря барона Икскуль-фонъ-Гильденбандта. Во всякомъ случаѣ, мѣсто представленія членовъ Думы еще не назначено.

— Петербургское городское управленіе, по словамъ „Русск. Сл.", получило свѣдѣніе, что въ честь членовъ Государственной Думы предполагается парадный спектакль въ Маріинскомъ театрѣ. Спектакль, по слухамъ, состоится 6-го мая, въ день рожденія Государя Императора.

— Какъ передаютъ газеты, многія петербургскія первоклассныя гостинницы получаютъ уже изъ-заграницы отъ иностранныхъ корреспондентовъ, пріѣзжающихъ на открытіе перваго русскаго представительнаго учрежденія, заказы объ отводѣ номеровъ.

Члены Государственнаго Совѣта отъ духовенства. Какъ сообщаетъ „Слово", оберъ-прокуроръ Святѣйшаго Синода сенаторъ князь Оболенскій сообщилъ епархіальнымъ преосвященнымъ, что Святѣйшій Синодъ предложилъ имъ ускорить избраніе кандидатовъ въ Государственный Совѣтъ отъ бѣлаго духовенства.

Облегченіе доступа въ университеты. По словамъ „Русск. Гос.", попечителямъ учебныхъ округовъ сообщается циркулярно, что Министръ Народнаго Просвѣщенія, на основаніи Высочайшаго повелѣнія 18-го марта 1906 г., призналъ нынѣ возможнымъ облегчить молодымъ людямъ доступъ въ университетъ. Лица, имѣющія свидѣтельства въ знаніи курса 7-ми классовъ реальнаго училища, могутъ въ текущемъ году поступать въ университетъ по выдержаніи ими дополнительныхъ испытаній изъ одного лишь латинскаго языка въ объемѣ полнаго гимназическаго курса. Такому же испытанію изъ одного латинскаго языка должны подвергаться лица, имѣющія свидѣтельства въ знаніи всѣхъ предметовъ гимназическаго курса, за исключеніемъ древнихъ языковъ. Эти дополнительныя испытанія должны производиться при гимназіяхъ весною, въ одно время съ выпускными испытаніями зрѣлости, и осенью, во время повѣрочныхъ и пріемныхъ испытаній, т. е. съ 7-го по 14-е августа, на общихъ основаніяхъ, установленныхъ для экстерновъ. Условія пріема въ университетъ воспитанниковъ кадетскихъ корпусовъ, коммерческихъ училищъ и другихъ среднеучебныхъ заведеній различныхъ вѣдомствъ и требуемыя для нихъ дополнительныя испытанія будутъ установлены въ ближайшемъ будущемъ.

Вопросъ о расторженіи брака вслѣдствіе душевной болѣзни одного изъ супруговъ, по словамъ „Пет. Газ.", разрабатывается въ настоящее время въ медицинскомъ совѣтѣ. Если душевная болѣзнь мужа или жены продолжается не менѣе трехъ лѣтъ и будетъ признана врачами-психіатрами неизлечимой, то здоровому изъ супруговъ будетъ предоставлено право начать дѣло о разводѣ. Періодическіе и циркулирующіе психозы могутъ служить поводомъ къ разводу лишь въ томъ случаѣ, если подверженный имъ субъектъ будетъ признанъ неизлечимымъ послѣ пятилѣтняго срока болѣзни. Рѣшенія о расторженіи брака будутъ постановляться судомъ, при участіи не менѣе трехъ экспертовъ изъ врачей-спеціалистовъ. Связанные съ расторженіемъ брака вопросы о положеніи дѣтей разведенныхъ супруговъ, о правахъ ихъ на наслѣдство, объ опекѣ и т. п. будутъ переданы на обсужденіе юристовъ.

Министръ Внутреннихъ Дѣлъ, какъ сообщаетъ „Стр.", на основаніи отдѣла 6-го Высочайшаго указа Правительствующему Сенату 24 ноября 1905 года, призналъ необходимымъ воспретить сообщеніе въ повременныхъ изданіяхъ свѣдѣній о мѣропріятіяхъ по демобилизаціи арміи, передвиженію нашихъ войскъ, находящихся въ Манчжуріи, а также по устройству и организаціи нашего военнаго положенія въ Сибири и на Дальнемъ Востокѣ, впредь до окончательной эвакуаціи Манчжуріи, т. е. до истеченія назначеннаго по дополнительной статьѣ портсмутскаго договора полуторагодичнаго срока послѣ введенія этого договора въ дѣйствіе.

Проектъ Министра Финансовъ объ установленіи отвѣтственности за распространеніе ложныхъ слуховъ о кредитоспособности государственныхъ кредитныхъ установленій въ засѣданіи соединенныхъ департаментовъ Государственнаго Совѣта, по словамъ „Наш. Жизн.", потерпѣлъ существенныя измѣненія. Вводится статья, въ силу которой виновные въ публичномъ разглашеніи или распространеніи ложныхъ слуховъ съ цѣлью возбудить въ населеніи недовѣріе къ платежной состоятельности государственныхъ установленій подвергаются заключенію въ тюрьму на время отъ одного года и 4 мѣсяцевъ до 2 лѣтъ, съ лишеніемъ нѣкоторыхъ особыхъ правъ и преимуществъ.

Переименованіе въ гражданскіе чины. На дняхъ, какъ сообщаетъ „Стр.", ожидается опубликованіе закона о томъ, что всѣ военные чины, состоящіе въ гражданской службѣ въ различныхъ вѣдомствахъ и Министерствахъ должны быть переименованы въ гражданскіе.

Дѣло о боѣ 28 іюля. „Спб. Вѣд." сообщаютъ, что члены адмиралтействъ-совѣта, разбирающіе дѣло о сраженіи портъ-артурской эскадры подъ начальствомъ адмирала Витгефта и, послѣ смерти его въ этомъ бою, адмирала Ухтомскаго съ съ эскадрой Того 28 іюля 1904 г., склонны къ оправданію дѣйствій кн. Ухтомскаго. На дѣлѣ выясняется, что суда портъ-артурской эскадры были попорчены до боя, не имѣли полнаго комплекта орудій, снарядовъ и командъ и, тѣмъ не менѣе, мужественно сражались съ превосходнѣйшими силами непріятеля. Прорваться на югъ за крейсерами броненосцы эскадры не могли вслѣдствіе поврежденій, полученныхъ въ бою, и тихаго хода. Кн. Ухтомскій не потерялъ кораблей въ этомъ бою и не сдалъ ихъ непріятелю.

Преданіе суду за бездѣйствіе власти. Бывшій комендантъ города Владивостока генералъ Казбекъ, какъ сообщаетъ „Бирж. Вѣд.", предается суду за бездѣйствіе власти во время владивостокскаго бунта. Генералу Казбеку ставятъ въ вину, что онъ не приказалъ стрѣлять въ бушевавшую толпу. Слѣдствіе о немъ производится во Владивостокѣ. Послѣ кратковременнаго пребыванія въ Петербургѣ генералъ отбылъ во Владивостокъ для дачи показаній. Передъ отъѣздомъ онъ выѣзжалъ въ Царское Село.

Перепись политическихъ заключенныхъ. Въ Министерствѣ Внутреннихъ Дѣлъ, по словамъ „Русск. Вѣд.", составлена точная перепись всѣхъ политическихъ заключенныхъ въ тюрьмахъ Имперіи. Министерство выработало планъ мѣстныхъ списковъ, которые будутъ ежедневно пополняться съ указаніемъ числа вновь арестованныхъ, сосланныхъ, выпущенныхъ на свободу или переведенныхъ въ другія тюрьмы политическихъ заключенныхъ. Эти списки будутъ выставляться въ канцеляріяхъ губернаторовъ и градоначальниковъ для свѣдѣнія лицъ, интересующихся судьбой политическихъ. Тюремная же администрація будетъ освобождена отъ выдачи справокъ каждому въ отдѣльности.

Общеимперскій съѣздъ партіи „правового порядка". „Пет. Лист." сообщаетъ, что партія „правового порядка", въ виду минувшихъ пораженій, въ лицѣ центральнаго комитета, намѣрена созвать въ первыхъ числахъ мая въ столицѣ общеимперскій съѣздъ съ тѣмъ, чтобы выработать тактику дальнѣйшей борьбы съ „кадетами".

Союзъ народной правды. Центральнымъ комитетомъ демократическаго союза конституціоналистовъ (диска), по словамъ „XX Вѣка", представленъ на утвержденіе правительства уставъ союза, подъ именемъ „союза народной правды". Союзъ, по словамъ программы, ставитъ своей основной цѣлью проведеніе въ жизнь началъ конституціонной монархіи на широкихъ народныхъ основахъ и улучшеніе духовнаго и экономическаго положенія трудящагося населенія, путемъ объединенія всего живого и честнаго въ странѣ для мирной борьбы за лучшее будущее Россіи.

Содержаніе въ тюрьмѣ въ порядкѣ охраны. Въ послѣднее время все чаще стали наблюдаться случаи, когда лица, подлежавшія освобожденію изъ подъ стражи по приговорамъ или постановленіямъ судебной власти, не освобождались, а оставались въ томъ же заключеніи въ порядкѣ охраны. Находя такое явленіе крайне нежелательнымъ, какъ умаляющее престижъ судебной власти, и не встрѣтивъ со стороны Министерства Внутреннихъ Дѣлъ въ этомъ направленіи должнаго сочувствія, Министерство Юстиціи, какъ сообщаетъ „Нов. Вр.", въ настоящее время предприняло по этому поводу рѣшительныя мѣры.

Постановленія съѣзда революціонной партіи. Изъ Парижа телеграфируютъ „Русск. Слову": Сегодня оглашены постановленія январскаго съѣзда русской революціонной партіи. Важнѣйшія изъ нихъ слѣдующія. Партія отвергаетъ аграрный терроръ, находя совершенно несправедливымъ, чтобы группы крестьянъ захватывали земли помѣщиковъ, что явилось бы источникомъ междоусобной войны и создало бы возмущеніе. Кромѣ того, нерегулярный захватъ противенъ девизу партіи, который сводится къ экспропріаціи и національзаціи земли. Только учредительное собраніе можетъ выработать нужные строй и форму правленія. Такія заявленія появляются впервые. Партія торжественно обязуется прекратить акты террора, какъ только въ Россіи будутъ осуществлены гражданскія свободы.

* * *

Старая пѣсня отклоненія.

Есть разныя пѣсни, старыя и новыя, хорошія и плохія: наша рѣчь идетъ о вновь прозвучавшей на этихъ дняхъ старой и плохой бюрократической пѣснѣ на излюбленный мотивъ духовнаго гнета,—имѣемъ въ виду „отклоненіе" просьбы полтавскаго городского управленія о разрѣшеніи преподаванія въ городской начальной школѣ имени И. П. Котляревскаго на малорусскомъ языкѣ, т. е. на языкѣ Полтавы и Котляревскаго.

Котляревскій, полтавскій уроженецъ, по общему признанію, основатель новой украинской литературы и новаго малорусскаго театра. Благодарная его памяти Полтава, а съ ней и вся Малороссія, и зарубежная Галичина (на руку „единству" Россіи) общими силами поставили Котляревскому въ Полтавѣ хорошій памятникъ, съ разрѣшенія самого Плеве, и въ добавокъ полтавское городское управленіе учредило школу имени Котляревскаго, а такъ какъ въ Полтавѣ родной языкъ малорусскій, которымъ пользуется большинство населенія, особенно низшаго, то, естественно, городское управленіе просило, чтобы въ школѣ въ память Котляревскаго дѣти могли учиться на томъ языкѣ, на которомъ говорилъ и писалъ Котляревскій, на которомъ говорятъ нынѣ ихъ отцы и матери. Все это такъ естественно, жизненно, и вдругъ „отклонено"! Какая можетъ быть бѣда отъ того, что сотня восьмилѣтнихъ дѣтей будетъ изучать грамоту своихъ отцовъ, и неужели тутъ можетъ быть какой-либо ущербъ для „единства" Россіи, а вотъ, навѣрно, нашлись канцелярскіе чинуши, которые въ своихъ освѣщеніяхъ и разъясненіяхъ по инстанціямъ гарцовали на конькѣ спасенія „единства" Россіи и провалили ходатайство полтавцевъ. Они не хотятъ понять, что такимъ путемъ они оскорбляютъ всѣхъ сознательныхъ малороссовъ и въ своихъ канцеляріяхъ роютъ яму единственно устойчивому и прочному единству симпатій и привязанностей. Всякое насиліе отвратительно; но насилію надъ словомъ, надъ языкомъ цѣлаго народа нѣтъ имени. Человѣка можно убить, можно запугать; но народъ не можетъ быть убитъ, особенно его слово, какъ неприступная духовная сила. Языкъ народа нѣчто неуловимое и непреоборимое. Это такая могучая защита, сравнительно съ которой всѣ крѣпости и броненосцы сущіе пустяки. На несокрушимой высотѣ стоятъ слова Шевченко.

И возвеличымо на дыво
И розумъ нашъ, и нашъ языкъ..
Та й де той панъ, що намъ закаже
И думать такъ, и говорыть...
. . . . . . Возвеличу
Малыхъ оттыхъ рабивъ нимыхъ,
И на сторожи коло ихъ
Поставлю слово...

Слово—не только охрана, защита, но и нива для богатой духовной жатвы.

. . . . Орю
Свій перелигъ—убогу ныву
Та сію слово: добры жнывы
Колысь-то будутъ!...

Языкъ народа—драгоцѣнность, и всякія обиды ему или расхищеніе его—великій грѣхъ и оскорбленіе Духа Свята.

Ну що бъ, здавалося, слова...
Слова та голосъ бильшъ ничого...
А сердце бьетця, ожыва,
Якъ ихъ почуе... Знать, отъ Бога
И голосъ той, и ти слова
Идутъ мижъ люде.

„Отклоненіе" пришло въ Полтаву кстати передъ выборами членовъ въ Государственную Думу и, несомнѣнно, сыграетъ въ руку партіи Народной Свободы. Узнавши объ отклоненіи, многіе полтавцы поспѣшатъ внести въ бланки 6 именъ—г. г. Имшенецкаго, Ротмистрова, Сіяльскаго, Сосновскаго, Старицкаго и Эдлина.

Обращаемся къ полтавцамъ съ такой близкой имъ рѣчью: „Дуже раемо вамъ, якъ щирымъ украинцамъ, швыдче берыть лысты та пышыть любенько тихъ, хто йде пидъ прапоремъ вильного слова и вильной школы; тихъ, що далы зарокъ боротысь за ваши права, за всенародну просвиту, щобъ ни одинъ хлопчыкъ або дивчына не зоставалысь безъ освиты, щобъ для украинськихъ дитей въ украинськихъ селахъ наука мусыла буты на украинській батькивській мовы. Треба звернуть на цей бикъ, бо инши дороги заведутъ въ таки провалья, зъ которыхъ трудно выбратця.

Шкода пытать помочи або порады праворучъ у людей старого порядка; воны заразъ вылаютъ сепаратистами, крамольниками; наклычуть урядникивъ и наче злодиивъ потягнуть въ холодную, або закрычать—„скачы, враже, якъ панъ каже", бо кожный зъ ныхъ на себе дывытця, якъ на пана, а на мужыка, якъ на хама, та глузуватымуть и насмихатымутця зъ украинськои мовы, якои не знають и не хочуть знаты.

Та не звертайте и въ ливоручъ, бо заразъ почуете те, що тыждень тому назадъ въ Харькови прилюдно казавъ новый выборный въ Державну Думу Д. И. Назаренко на пытання однои мисцевои часопыси про національну справу, що „въ смыслѣ общечеловѣческаго блага національность не должна существовать, и существованіе ея является нелѣпостью". Добродій Назаренко не знае, а може и не хоче знаты, що до „общечеловѣческаго блага" люды йдуть по благу національному, а то швыдко выходе вже такъ богато „общечеловѣческаго блага", що и класты его никуды. При такимъ погляди украинська мова тежъ „отклонена"—тилько зъ другого, ливого боку.

Люды прыхыльни до народнои свободы скажутъ: „чужому научайтесь, а свого не цурайтесь", и ця порада буде добра. Воны оборонятымуть видъ наруги и сорома „отклоненій". Воны положать мицный мистокъ помижъ старыной и новыной, щобъ батьки и диты шли поручь по одній стежци добра и правды. Уси народы шли и йдуть къ „общечеловѣческому благу" черезъ свои національни ворота, и для украинцивъ нема другого хода: або стій на однимъ мисти, якъ проклятый, поки одубієшъ, абожъ простуй до людей по своему двори и въ свои ворота.

Вертаючись до полтавського „отклоненія", зновъ пораемо, щобъ на зустричъ ему полтавци послалы въ Державну Думу такого чоловика, который змигъ голосно сказать, що украинська мова велыка частына славянства, и годи вже надъ нею знущатысь, топтаты, та все видклоняты. Ниякои корысти нема видъ того, николы не було и не може буты; а шкоды, а сорому усимъ богато, и гнобытелямъ и пригнобленнымъ; колы слово стало на обороні убогихъ и сырыхъ, то вже неможно его зворушиты, и буде воно тамъ стояты до вику, поки свитъ сонця. Ради того самого единства Россіи, за котрій буцимъ де-хто роспынаетця, единства державного и духовного, треба берегты сылы, для спильнои народнои праци, а не топтаты ногами народне життя. Здаетця, доси було вже чимало усякихъ „отклоненій", а кому видъ того корысть? никому, а народови украинському сама шкода. Та вже тихъ „отклоненій" зибралось такъ богато, що громадяне до ныхъ прыдывылись и личбу загубылы.

Съ такой-бы приблизительно рѣчью я обратился къ землякамъ. Кстати, вчера, въ первый день Христова Воскресенія, я получилъ изъ Таганрога отъ неизвѣстнаго мнѣ поэта А. В. Бахирева, какъ писанку, стихотвореніе „Славянскій гимнъ":

Ликуй народъ: промчатся годы—
И „старый русскій великанъ"
Подъ свѣтлымъ знаменемъ свободы
Пойдетъ къ семьѣ родныхъ славянъ.

Онъ скажетъ имъ: вы долго ждали,
„Я самъ во мракѣ скованъ былъ,
„Но свѣтъ пришелъ и цѣпи пали—
„И васъ я, братья, не забылъ.

„Пришелъ я, сбросивъ рабства бремя,
„Пришелъ, какъ братъ, а не какъ врагъ,
„Я васъ зову, родное племя,
„Подъ мой свободный, свѣтлый стягъ.

„Мы вмѣстѣ, дружною семьею,
„Посѣемъ правду на землѣ
„И будемъ жить одной душою
Въ Варшавѣ, въ Прагѣ и въ Кремлѣ".

Стихотвореніе симпатичное; но поэтъ немного поспѣшилъ; „ликовать" пока нечего, такъ какъ цѣпи еще не пали, и, отчасти, какъ видно изъ полтавскаго „отклоненія", еще подновляются. Потому не только Варшава и Прага, но и скромная Полтава вынуждены ждать, пока „старый русскій великанъ" сброситъ съ себя „рабства бремя", а разъ онъ сброситъ съ себя это рабство, его „стягъ" сразу высоко взовьется во всемъ славянскомъ мірѣ, и всѣ свободные народы протянутъ руки своему великому свободному славянскому брату и пойдутъ съ нимъ вмѣстѣ „сѣять правду на землѣ". Народная душа давно уже томится отъ неправды. Въ одной грустной пѣснѣ малорусскій народъ поетъ:

Наступыла чорна хмара,
Настала ще й сыня,
Була Польща, була Польща,
Та стала й Россія.

При такомъ настроеніи въ народѣ сложились и получили широкое распространеніе горестныя пѣсни о господствѣ въ мірѣ неправды.

Нема въ свити правды, правды не зыскаты,
Що теперъ неправда стала пануваты....
Ужежъ теперъ правду ногами топтають,
А тую неправду медомъ напувають....

Есть, однако, много признаковъ, что въ душѣ народа происходитъ глубокій переломъ; онъ выступаетъ въ поиски за правдой въ увѣренности, что правда есть, что ее нужно отыскать, и онъ ее отыщетъ, какъ бы усердно ее ни „отклоняли".

Проф. Н. Ф. Сумцовъ.

* * *

Мѣстная хроника.

Высочайшая награда. Именнымъ Высочайшимъ указомъ, даннымъ Правительствующему Сенату, потомственный почетный гражданинъ, первой гильдіи купецъ *Николай Алексѣевичъ Жевержеевъ*, за полезную дѣятельность на торговопромышленномъ поприщѣ, пожалованъ въ *коммерціи совѣтники.*

Съѣздъ для взаимныхъ поздравленій. На первый день праздника, 2 апрѣля, въ залѣ дворянскаго собранія, состоялся обычный съѣздъ для принесенія взаимныхъ поздравленій. Въ 2½ часа дня было подано шампанское и провозглашены начальникомъ губерніи, губернскимъ предводителемъ дворянства и генералъ-маіоромъ Авдѣевымъ тосты за Государя Императора, Государынь Императрицъ и Августѣйшаго Атамана казачьихъ войскъ—Наслѣдника Цесаревича. Тосты эти сопровождались кликами „ура" и исполненіемъ оркестромъ народнаго гимна и атаманскаго марша. Затѣмъ слѣдовали тосты за присутствовавшаго преосвященнаго Евгенія, за губернатора, губернскаго предводителя дворянства, за русскую армію и присутствовавшихъ здѣсь представителей частей и офицеровъ, вернувшихся съ Дальняго Востока, и, наконецъ, за всѣхъ прибывшихъ поздравить другъ друга. Въ настоящемъ году съѣздъ былъ весьма не великъ, и валового сбора, на пополненіе кассы мѣстнаго благотворительнаго Общества, не превыситъ 300 рублей.

Общество взаимнаго вспоможенія. Съ іюня 1894 г. въ Харьковѣ существовало Общество взаимнаго вспоможенія занимающихся письменнымъ трудомъ. За десять лѣтъ Общество успѣло пристроить на мѣста сорокъ лицъ, выдало на 2575 руб. 50 к. постоянныхъ безвозвратныхъ и на 2025 руб. возвратныхъ пособій. Въ прошломъ году въ Харьковѣ предполагалось организовать новое Общество взаимнаго вспоможенія служащимъ и лицамъ свободныхъ профессій, но, чтобы не раздроблять силъ, старое Общество предложило расширить программу своей дѣятельности, включивъ въ свой составъ и организаторовъ новаго Общества. Соглашеніе состоялось, и на чрезвычайномъ собраніи 9 апрѣля принятъ новый уставъ и постановлено было немедленно возбудить ходатайство объ его утвержденіи. 11 мая новый уставъ былъ уже утвержденъ, и „Общество взаимнаго вспоможенія служащимъ и лицамъ свободныхъ профессій" открыло свои дѣйствія еще въ первой половинѣ прошлаго года. Теперь опубликованъ его первый отчетъ, который будетъ доложенъ годовому (вторичному) общему собранію 15 апрѣля. За 1905 г. Общество пріобрѣло 104 новыхъ дѣйствительныхъ члена и 5 соревнователей, такъ что къ январю нынѣшняго года въ немъ числилось 9 почетныхъ, 174 дѣйствительныхъ члена и 10 соревнователей. Преобразованное Общество рѣшилось значительно расширить программу своей дѣятельности: устроить ссудо-сберегательную кассу, организовать общеніе между членами, реформировать медицинскую помощь членамъ Общества, а, главное, организовать бюро по пріисканіи мѣстъ и занятій членамъ Общества. Большая часть этихъ благихъ пожеланій осталась неосуществленной. Бюро было открыто 1-го іюня, а съ 1-го декабря завѣдывающій бюро былъ уже уволенъ, такъ какъ операціи бюро давали только убытокъ. На мѣста было опредѣлено семь лицъ, изъ нихъ два на годовой окладъ въ 600 руб. и пять на 360 руб. Совѣтъ и правленіе, признавая неудачу, говорятъ въ отчетѣ, что они не могутъ рѣшить, „виноватъ-ли въ этомъ тяжелый годъ и обстоятельства, его сопровождавшія, лицо ли, которому было поручено завѣдываніе бюро, или, наконецъ, отсутствіе среди членовъ Общества лицъ, могущихъ влить живую струю и улучшить дѣло", и собранію представляется нѣсколько проектовъ развитія дѣятельности бюро. За исключеніемъ организаціи медицинской помощи, о чемъ представляется особый докладъ, всѣ остальныя пожеланія даже не разрабатывались.

Пожертвованіе. Наканунѣ праздника Пасхи къ почетному члену харьковскаго благотворительнаго Общества Е. Д. Шкляренко явилось неизвѣстное лицо и внесло 200 руб., закладными листами харьковскаго земельнаго банка, на причисленіе этой суммы къ имѣющемуся капиталу на устройство пасхальнаго разговѣнія. Первая сумма въ 2,000 руб. была пожертвована покойной Папковой, теперь же капиталъ, проценты съ котораго идутъ, между прочимъ, на заготовленіе разговѣнья, составитъ 2,200 руб. Совѣтъ Общества, не имѣя возможности благодарить неизвѣстнаго жертвователя инымъ способомъ, выражаетъ ему свою глубокую признательность чрезъ посредство нашей газеты.

Предвыборное собраніе. Соединенное собраніе избирателей І-го и ІІ-го участковъ гор. Харькова, организованное партіей Народной свободы, состоялось 3-го апрѣля, въ 7 ч. вечера, въ помѣщеніи общественной библіотеки. Собраніе по количеству присутствующихъ значительно уступало анологичнымъ предшествовавшимъ собраніямъ партіи и избирателей, что объясняется, конечно, праздничнымъ временемъ, которое, какъ извѣстно, русскій человѣкъ дорого цѣнитъ. Предсѣдательствовалъ проф. Грузинцевъ. Собраніе было посвящено выясненію и сравнительному освѣщенію основныхъ §§ программы партіи Народной свободы, на чемъ мы не будемъ останавливаться, такъ какъ на предшествовавшихъ собраніяхъ эти §§ уже достоточно разбирались и сообщались въ нашихъ отчетахъ. Говорилось также о практическихъ пріемахъ предстоящихъ выборовъ, о важности наступающаго момента и правахъ будущей Думы. Первымъ говорилъ г. Миклашевскій по вопросу о выборахъ въ Думу и частью по еврейскому вопросу. Ораторъ остановился также на основныхъ положеніяхъ партіи. Поф. Чубинскій освѣтилъ съ партійной точки зрѣнія результаты выборовъ, состоявшихся по всей Россіи. Проф. Багалѣй говорилъ по вопросу о самоуправленіи. Затѣмъ говорили г. Булгаковъ о современномъ политическомъ положеніи Россіи и г. Тауберъ о взглядахъ партіи Народной свободы на учредительное собраніе и нападкахъ правыхъ партій въ этой области. Закончилось собраніе въ 11 ч. вечера. Вчера въ помѣщеніи общественной библіотеки состоялось собраніе избирателей 3-го и 4-го участковъ, организованное партіей Народной свободы. Залъ былъ переполненъ.

Новое зданіе банка. Въ непродолжительномъ времени на Николаевской площади, на мѣстѣ, гдѣ домъ Гладкова и прилегающее мѣсто, бывшее Куликовыхъ, будетъ сооруженъ большой домъ Волжско-Камскаго банка по проекту и планамъ академика А. Н. Бекетова, строителя смежныхъ банковскихъ зданій. Внизу зданія будутъ идти магазины, а по фасаду—квартиры и конторы. Помѣщеніе банка будетъ обращено во дворъ. Зданіе же Волжско-Камскаго банка на Рыбной будетъ продано. Постепенно кредитныя учрежденія и конторы переходятъ вверхъ—къ Сумской, куда вообще тянется городъ.

Праздники прошли въ городѣ тихо, порядокъ нигдѣ не былъ нарушенъ. Улицы, благодаря теплой весенней погодѣ, были полны народа; конки были переполнены. Въ Университетскомъ и Карповскомъ садахъ весь день были гуляющіе. Оживился и городской паркъ, которымъ время бы заняться, чтобъ сдѣлать его доступнымъ и пріятнымъ мѣстомъ для гулянія.

Честный солдатъ. Въ субботу передъ Пасхой вечеромъ въ баню наслѣдниковъ Гладкова, что на Дворянской улицѣ, зашелъ солдатъ Воронежскаго полка и обратился къ кассиру съ просьбой размѣнять 25 рублей. Кассиръ отсчиталъ 20 монетъ по рублю и далъ еще „столбикъ" серебра, завернутый въ бумагу. Черезъ нѣсколько времени солдатъ вернулся обратно въ баню и, вручая кассиру 25 руб. золотой монетой, заявилъ:

— Что вы считать не умѣете, что-ли? Вмѣсто 25 рублей даете 125!

Оказалось, что въ кассѣ золото и серебро были завернуты въ бумагу, и кассиръ взялъ „столбикъ" золотой монеты вмѣсто серебра. Такимъ образомъ и получилась разница въ 120 рублей. Мѣнять деньги солдатъ былъ посланъ офицеромъ.

Цирк бр. Никитиныхъ на праздникахъ устроилъ денныя представленія для дѣтей. Пантомима „Сандрильона", поставленная очень недурно, имѣла у маленькой публики наибольшій успѣхъ. Вечеромъ состоялись представленія съ участіемъ львовъ г. Сета, имѣвшія вполнѣ заслуженный успѣхъ. Зрѣлище это, дѣйствительно, великолѣпное; больше 20 львовъ появляются на аренѣ цирка въ колоссальной желѣзной клѣткѣ.

Дерзкій грабежъ. 1 апрѣля, въ 9 часовъ вечера, опять совершенъ дерзкій по обстановкѣ грабежъ около городскихъ скотобоенъ. Мѣщанинъ Борисъ Гермашевъ возвращался съ Зміевской улицы къ себѣ домой на Качановку. Около городскихъ скотобоенъ Гермашевъ встрѣтилъ неизвѣстнаго человѣка, пристально посмотрѣвшаго на него и пошедшаго съ нимъ рядомъ. Тутъ же вблизи была лощина, и около нея стояли еще три подозрительныхъ субъекта. Шедшій рядомъ съ Гермашевымъ неизвѣстный завелъ съ нимъ разговоръ и, между прочимъ, сказалъ, указывая на стоявшихъ трехъ, что „то, вѣрно, раклы". Гермашевъ успѣлъ только произнести: „можетъ быть", какъ неизвѣстный схватилъ его за руки и хотѣлъ повалить на землю. Когда онъ не могъ этого сдѣлать, то далъ свистокъ, на который прибѣжали и стоявшіе у лощины люди. Одинъ изъ прибѣжавшихъ ударилъ Гермашева чѣмъ-то твердымъ по головѣ, второй нанесъ ему ударъ палкой по спинѣ, а третій пустилъ въ ходъ ножъ, который прорѣзалъ немного пальто Гермашева, но пораненій не причинилъ, такъ какъ попалъ вкось. Гермашевъ съ большимъ трудомъ освободился отъ грабителей и пустился бѣжать, но грабители побѣжали за нимъ вдогонку и, пробѣжавъ саженей двадцать, остановились и забрали упущенную потерпѣвшимъ покупку (папиросы, конфекты и др. товаръ). Гермашевъ денегъ при себѣ не имѣлъ, такъ какъ оставилъ ихъ у родственника, лавочника на Зміевской улицѣ.

Убійство. 2 апрѣля около 5 час. дня владѣлецъ дома № 5 по Цапковской улицѣ Николай Николаевичъ Николаенко, 20 лѣтъ, во время ссоры въ пьяномъ видѣ нанесъ харьковской мѣщанкѣ Наталіи Ващенковой ударъ какимъ то тупымъ орудіемъ въ лобъ выше лѣваго глаза. Ващенкова черезъ нѣсколько минутъ скончалась. Трупъ отправленъ въ трупный покой, а Николаенко задержанъ впредь до распоряженія судебнаго слѣдователя 6 участка гор. Харькова.

Кражи. 2 апрѣля, около 3 час. ночи, по Гончаровскому бульвару, въ домѣ № 2, Павла Игнатовича Алехина, посредствомъ выдернутаго кольца у наружной двери совершена кража золотыхъ дамскихъ часовъ и золотого кольца на сумму 41 руб. Женой Алехина во время совершенія кражи злоумышленники были застигнуты въ квартирѣ, но успѣли скрыться. Мѣры къ розыску злоумышленниковъ приняты.

— 3-го апрѣля домовладѣлецъ дома № 57, по Залютинской улицѣ, Н. К. Дьяченко, заявилъ приставу 5 участка гор. Харькова, что въ ночь на 2-е апрѣля, неизвѣстными злоумышленниками, во время его отсутствія съ семьей, черезъ проломъ окна совершена кража золотыхъ и серебряныхъ вещей, а также и носильнаго платья, на сумму 400 руб.

Бѣжавшій ракло. 3-го апрѣля изъ Николаевской городской больницы бѣжалъ извѣстный ракло кр. Зміевского уѣзда, Бурлацкой волости, Гавріилъ Дмитріевичъ Антоновъ, доставленный въ больницу на излеченіе приставомъ 1 участка гор. Харькова съ нанесенными ему раненіями на волосной части головы, во время задержанія по подозрѣнію въ кражѣ лошадей въ раіонѣ Харьковскаго уѣзда.

Скоропостижно умершій. 3-го апрѣля, по Чеботарской улицѣ, въ домѣ № 3, скоропостижно умеръ кр. Красенской вол., Мало-Архангельскаго уѣзда Иванъ Прокофьевъ Буйликовъ, 30 лѣтъ; причина смерти усиленное употребленіе спиртныхъ напитковъ. Трупъ его отправленъ въ трупный покой.

Пожаръ. 3-го апрѣля, въ 12 ч. ночи, по Дудниковской улицѣ, въ д. № 13, принадлежащ. кр. Павлу Власенку, произошелъ пожаръ, коимъ уничтожена соломенная крыша и потолокъ. Домъ Власенка застрахованъ въ харьковскомъ земствѣ въ 500 руб.; убытку причинено на 400 руб. Причина пожара не выяснена.

Безпатентная продажа водки. 3-го апрѣля, околоточнымъ надзирателемъ Клименко, по Глуховскому пер., въ домѣ № 16, въ квартирѣ кр. Михаила Ивановича Ярышева обнаружена безпатентная продажа водки, а также отобрана 71 бутылка порожней посуды разнаго размѣра.

Вооруженное нападеніе. 3-го апрѣля, въ 9 ч. 20 мин. вечера, по Одоевскому переулку, въ домѣ № 4, въ квартиру студента Ивана Прокофьевича Диденка, ворвались два вооруженныхъ револьверами неизвѣстныхъ человѣка и, подъ угрозами застрѣлить его, потребовали денегъ, что исполнилъ Диденко, отдавъ имъ 47 руб. денегъ и два пиджака, стоящіе 60 руб. При выходѣ изъ квартиры неизвѣстные произвели два выстрѣла и скрылись.

Музыкальныя замѣтки.

Весенній оперный сезонъ открылся 3-го апрѣля. Въ этотъ день ожидалось цѣлыхъ двѣ оперы—въ Коммерческомъ клубѣ и въ Маломъ театрѣ. Въ одномъ антреприза г-жи Карамзиной-Жуковской посулила намъ труппу, правда, средняго сорта, но „сдобренную" такимъ гастролеромъ, какъ г. Коппол, выписаннымъ для этого случая прямо изъ Италіи. Въ другомъ театрѣ—дирекція г.г. Кабанова и Валентинова обѣщала дать намъ цѣлое созвѣздіе итальянскихъ „соловьевъ", съ знаменитымъ Тито Руффо во главѣ... Embarras de richesses!.. Любителямъ опернаго лицедѣйства предстояла трудная дилемма: куда пойти, кому отдать предпочтеніе?.. Этотъ гордіевъ узелъ разрѣшился, однако, очень просто: антреприза г-жи Карамзиной-Жуковской, успѣвшая въ теченіе одного прошлаго сезона два раза вылетѣть въ трубу, на этотъ—третій разъ оказалась безсильной даже для такого нехитраго полета: она только подымила немного и потухла, оставивъ по себѣ лишь досадные слѣды въ сердцахъ и карманахъ небольшой кучки увлеченныхъ ею артистовъ... Зато антреприза г.г. Кабанова и Валентинова, уже и ранѣе зарекомендовавшая себя солиднымъ и дѣйствительно художественнымъ предпріятіемъ, и на этотъ разъ сдержала свое слово и дала именно то, что обѣщала...

Соперничество двухъ антрепризъ имѣло своимъ результатомъ прежде всего то, что слушать оперу приходится теперь не въ Коммерческомъ клубѣ, гдѣ мы привыкли ее слушать уже столько лѣтъ подърядъ, а въ новомъ, такъ называемомъ, Маломъ театрѣ. Сцена здѣсь, правда, меньше, акустика слабѣе, но насколько можно судить по первому разу, вполнѣ удовлетворительна. Еслибъ только сдѣлать мѣста для публики болѣе просторными, новый театръ удовлетворилъ бы своему назначенію...

Въ эту небольшую рамку гг. Кабановъ и Валентиновъ сумѣли вставить очень цѣнное содержаніе. Оркестръ и хоръ не велики, но вполнѣ приличны; обстановка—также; что касается состава главныхъ персонажей, то среди нихъ въ первый же вечеръ выдвинулись крупныя, незаурядныя силы...

Для перваго спектакля данъ былъ „Риголетто". Подъ управленіемъ знакомаго намъ маэстро г. Маргуляна, опера прошла сравнительно очень стройно и увѣренно. Главный интересъ сосредоточился на двухъ новыхъ для насъ артистахъ г-нѣ Тито Руффо—Риголетто и г-жѣ Гальвани-Джильдѣ. На ихъ долю выпалъ самый шумный успѣхъ; имъ достались въ этотъ вечеръ лучшіе лавры.

Г. Тито Руффо сравнительно давно подвизается на сценѣ. Лѣтъ десять тому назадъ онъ выступалъ на миланской La Scala. Но у насъ, въ Россіи, его узнали только года два, не болѣе. Онъ сразу сумѣлъ очаровать петербургскую публику. Для него забытъ былъ прежній любимецъ-Баттистини... Къ намъ г. Тито Руффо явился уже знаменитостью. Громкое имя авансомъ предрасполагаетъ публику къ восторгамъ. Не всегда громкое имя вполнѣ себя оправдываетъ. Въ данномъ случаѣ никакого разочарованія, однако, не пришлось, испытывать. Г. Тито Руффо дѣйствительно оказался настоящимъ артистомъ, отличнымъ во всѣхъ отношеніяхъ. Такихъ „настоящихъ" артистовъ не такъ много, какъ кажется. Природа не слишкомъ щедра—съ одной стороны, съ другой—и люди не такъ внимательны къ ея дарамъ. Много ли вообще оперныхъ артистовъ, надѣленныхъ не только хорошимъ голосомъ, музыкальнымъ и сценическимъ талантомъ, но также настойчивостью и трудолюбіемъ, необходимыми для тщательной обработки этихъ цѣнныхъ даровъ природы?.. Г. Тито Руффо—одинъ изъ рѣдкихъ въ этомъ отношеніи артистовъ, имя его можно поставить на ряду съ такими корифеями сценическаго искусства, какъ Шаляпинъ, Баттистини, покойный Девойодъ... У г. Тито-Руффо голосъ—рѣдкій по силѣ и красотѣ тембра, изумительный по гибкости и разнообразію звуковой окраски. И какъ онъ имъ владѣетъ! Ни малѣйшаго намека на дешевый крикъ. Это настоящее, благородное пѣніе, то самое bel canto, въ тайну котораго проникли, кажется, одни только итальянцы, да и то не всѣ, а лишь немногіе изъ нихъ... Если прибавить къ этому выдающійся сценическій талантъ, благодаря которому на сценѣ все время движется не шаблонный оперный манекенъ, а живое лицо, невольно захватившее зрителя всѣми своими радостями и страданіями, наконецъ, искренность и увлеченіе, которыми проникнуто все исполненіе артиста, то станетъ понятнымъ то чарующее обаяніе, подъ какое подпадаетъ публика, слушая г. Тито Руффо. Это настоящій мастеръ, необыкновенно одаренный отъ природы, цѣльный, законченный артистъ...

Г-жа Гальвани, какъ пѣвица, отличается многими первоклассными достоинствами. У нея превосходный голосъ и много мастерства въ пѣніи. Напрасно только она щеголяетъ слишкомъ часто высочайшими нотами, которыя къ тому же выходятъ у нея нѣсколько рѣзко.

Третій итальянскій „соловей", выступавшій въ этотъ вечеръ,—теноръ г. Гаспари (герцогъ)—оказался наименѣе голосистымъ. Впрочемъ, говорятъ, онъ былъ нездоровъ. Во всякомъ случаѣ пѣніе его обличало хорошую школу. Кстати, можно бы порекомендовать антрепризѣ превосходнаго тенора—г. Коппол, оставшагося не у дѣлъ въ виду крушенія другой антрепризы...

Изъ другихъ исполнителей упомянемъ Маделену—г-жу Добржанскую, нашу давнишнюю знакомую, сохранившую, повидимому, свой превосходный голосъ; очень характернаго бандита Спарафучиле—г. Сергѣева и хорошаго Монтероне—г. Рябинова. Первый спектакль весенней антрепризы вообще оставилъ по себѣ самое пріятное впечатлѣніе.

Донъ-Діэзъ.

ПО РОССІИ.

Кіевъ.

(Отъ нашего кор респондента)

Предпасхальное время Кіевъ проводитъ совершенно спокойно. Распускавшіеся темными элементами слухи о готовившемся, будто бы, во время еврейской Пасхи, еврейскомъ погромѣ, оказались, къ счастью, совершенно неосновательными: Пасха наступила (28 марта) и проходитъ ни чѣмъ не нарушимая.

Зато караимскую кіевскую общину поразилъ крайне непріятный предпасхальный сюрпризъ: чуть не наканунѣ Пасхи, наступающей на одинъ день позже еврейской, обворована на значительную сумму караимская синагога, недавно построенная и по своему стилю являющаяся однимъ изъ архитектурныхъ украшеній Кіева. Какимъ образомъ воры проникли въ синагогу, совершенно непонятно.

Вообще, по части „непонятныхъ" кражъ Кіеву везетъ. Такъ, напримѣръ, въ понедѣльникъ, на Страстной недѣлѣ, бухгалтеръ извѣстной ювелирной фабрики Маршакъ долженъ былъ отвезти въ банкъ 4,500 рублей. Имѣя надобность отлучиться дословно на минуту, бухгалтеръ положилъ эти деньги въ свой письменный столъ, и хотя, какъ удостовѣряется свидѣтелями, въ отсутствіи бухгалтера къ его столу никто не подходилъ, изъ стола исчезли 4,000 руб., а осталось лишь 500 руб.

Вода въ Днѣпрѣ въ послѣдніе дни стала снова прибывать, это ясно показываетъ, что теплая погода воцарилась и въ мѣстностяхъ, прилегающихъ къ верховьямъ Днѣпра, гдѣ еще недавно все было покрыто снѣгомъ и сковано льдомъ. Пассажирскіе пароходы въ послѣдніе дни отходили изъ Кіева переполненные пассажирами, большинство которыхъ—учащіеся средне-учебныхъ заведеній, разъѣзжавшіеся по домамъ, по случаю пасхальныхъ каникулъ.

Продолжаютъ получаться извѣстія о результатахъ городскихъ выборовъ въ Государственную Думу по Кіевской губерніи. Здѣсь, какъ и вообще въ Юго-Западномъ краѣ, побѣждаютъ евреи. Въ концѣ марта были выборы въ Кіевской губерніи въ Звенигородкѣ и въ Ставищахъ, Таращанскаго уѣзда. Въ Звенигородкѣ избраны 2 русскихъ и 2 еврея, а въ Ставищахъ только евреи.

Оползни кіевскихъ горъ возобновились. Городу предстоятъ милліонныя затраты.

Въ началѣ Страстной недѣли возвратился въ Кіевъ изъ Курска преосвященный Платонъ, епископъ Чигиринскій, викарій кіевской митрополіи, ѣздившій туда для участія въ хиротонисованіи второго викарія Курской епархіи епископа Рыльскаго.

Въ концѣ апрѣля ожидается въ Кіевѣ снятіе военнаго положенія.

Изъ **Чернигова** намъ сообщаютъ, что за избраніемъ М. В. Красовскаго (октябристъ, редакторъ газ. „Новый Путь") членомъ Государственнаго Совѣта отъ земства, выборщиками членовъ Государственнаго Совѣта отъ дворянскихъ обществъ остались: М. Н. Шрамченко (непремѣн. членъ губ. присутствія) и кн. В. Д. Голицынъ (губернскій предводитель дворянства). А. А. Мухановъ и А. А. Свѣчинъ, выставляющіе свою кандидатуру въ Думу отъ г. Чернигова (по которому они и состоятъ выборщиками), баллотировались также въ Государственный Совѣтъ отъ земства, но не прошли. Всѣхъ лицъ, имѣвшихъ право избранія въ члены Государственнаго Совѣта, было внесено въ списки 114, изъ нихъ одинъ еврей. По Черниговскому уѣзду отъ землевладѣльцевъ вовсе не избрано выборщиковъ, такъ какъ и послѣ повторныхъ перебаллотировокъ никто не прошелъ.—14 апрѣля для Чернигова знаменательный день: выборы членовъ Думы. 26 марта всѣ выборы въ уѣздахъ и городахъ губерніи были закончены.

Намъ пишутъ изъ **г. Кролевца**, Черниговской губ., что въ экстренномъ дворянскомъ собраніи на московскій дворянскій съѣздъ (по почину тамбовскаго дворянства) избранъ предводитель дворянства И. Т. Соломка. Каждый изъ остальныхъ 14 уѣздовъ губерніи выберетъ также по одному представителю на съѣздъ, который соберется, вѣроятно, уже послѣ открытія Думы. Въ уѣздѣ въ общемъ покойно. Въ городѣ приступаютъ кое-гдѣ къ обстройкѣ сожженнаго во время октябрьскаго погрома евреевъ. Слѣдственная власть (по 2-му слѣдств. участку) энергично ведетъ слѣдствіе какъ о еврейскихъ погромахъ и сожженіяхъ имущества (большая вальцовая мельница Регирера и др.), такъ и о нѣкоторыхъ случаяхъ разгрома усадебъ (въ Покошичской вол.), открытаго грабежа и массовыхъ лѣсныхъ порубокъ. Главные виновники легко обнаруживаются. Снѣгъ въ уѣздѣ давно стаялъ, но настоящаго тепла еще нѣтъ, такъ же какъ и дождей, которые необходимы.—Разливъ Сейма и Десны значительный; въ послѣдней вода еще прибываетъ.—Цѣны на хлѣбъ (мука) имѣютъ тенденцію къ пониженію. Къ посѣвамъ еще не приступали.

Екатеринославъ. Попечительный совѣтъ коммерческаго училища внесъ десять тысячъ рублей залога за директора Синявскаго. Охранное отдѣленіе, по словамъ „Русск. Слова", отказывается его освободить. Къ Синявскому предъявлено обвиненіе въ томъ, что онъ допустилъ въ зданіи училища засѣданіе „крестьянскаго союза" и въ немъ предсѣдательствовалъ. Всѣ старанія совѣта освободить Синявскаго ни къ чему не привели. Совѣтъ отправляетъ депутатовъ въ Петербургъ.

Одесса. Окончательно выясняется, говоритъ „Слово", что наиболѣе шансовъ попасть въ члены Думы имѣетъ организаторъ одесской партіи к.-д., популярный профессоръ новороссійскаго университета Щепкинъ; за него будутъ голосовать передовые представители всѣхъ національностей.

Москва. Вслѣдствіе полученнаго управляющими всѣхъ желѣзныхъ дорогъ предписанія начальника главнаго управленія желѣзныхъ дорогъ ген.-м. Шауфуса, 29-го марта, какъ сообщаетъ „Нов. Вр.", отъ всѣхъ желѣзнодорожныхъ служащихъ московскаго узла отобрана слѣдующая подписка: „Въ виду распоряженія начальника управленія желѣзныхъ дорогъ симъ обязуемся подъ угрозой увольненія отъ службы не принимать участія въ выборахъ, имѣющихъ быть въ апрѣлѣ мѣсяцѣ сего года, на всероссійскій съѣздъ желѣзнодорожныхъ служащихъ".

Варшава. Магистрату предъявлены новыя требованія объ уплатѣ за содержаніе политическихъ арестованныхъ, число которыхъ возрастаетъ съ каждымъ днемъ. По словамъ „XX Вѣка", магистратъ намѣренъ обжаловать эти требованія, такъ какъ безконечные платежи на содержаніе полиціи, военныхъ постоевъ и остроговъ становятся непосильными для городской кассы.

— Варшавскія газеты сообщаютъ слѣдующія подробности, относящіяся къ кровавой расправѣ съ шулерами на пароходѣ „Вавель". Убитые и раненые назывались: Іосифъ Русинъ, по прозванію Щупакъ, Антонъ Дзенціоловскій, Вацлавъ Краснодембскій, Сигизмундъ Заремба, по прозванію Фельчерекъ и Адольфъ Козловскій, по прозванію Коціолекъ. По словамъ контролера парохода, названные шулера начали играть по обыкновенію въ карты, завлекая въ игру пассажировъ. Въ охотникахъ недостатка не оказалось, и рубли и полтинники быстро посыпались въ карманы мошенниковъ. Когда пароходъ приближался къ Яблоннѣ, съ площадки на палубѣ сошло въ каюту девять молодыхъ людей 18—20 лѣтъ, которые, занявъ мѣста у дверей, потребовали прекращенія игры. Прежде всего шулерамъ приказано было возвратить выигранныя деньги, а когда они воспротивились этому, у нихъ насильно были отняты всѣ деньги и отданы игравшимъ, причемъ сдѣлано было распоряженіе: „дѣлитесь, но только справедливо, а съ этими мерзавцами (lotrami) мы расправимся наверху. Запереть каюту и не показываться! Шулера, онѣмѣвъ отъ страха, молча пошли наверхъ. Черезъ минуту послышались выстрѣлы, въ каютѣ же началась паника, причемъ одни изъ присутствовавшихъ только молились, другіе же отчаянно кричали о помощи. Между тѣмъ, какъ сообщилъ рулевой, на палубѣ происходило слѣдующее. Когда раздались первые выстрѣлы, онъ выглянулъ изъ окна на палубу и увидалъ около 15—20 человѣкъ, преслѣдовавшихъ одни другихъ и непрерывно стрѣлявшихъ. Всего рулевой насчиталъ болѣе 100 выстрѣловъ, доказательствомъ чего была масса выброшенныхъ гильзъ. Когда выстрѣлы прекратились, рулевой вновь выглянулъ и увидалъ пять труповъ, лежавшихъ въ разныхъ пунктахъ на палубѣ, и съ десятокъ лицъ, прятавшихъ револьверы. Черезъ мгновеніе на палубѣ остались только два тѣла, остальныя же были сброшены подъ колеса и быстро превратились въ окровавленныя массы. Затѣмъ двое вооруженныхъ лицъ подошли къ рулевому и потребовали, чтобы пароходъ немедленно приставалъ къ берегу. Рулевой машинально исполнилъ требованіе, и черезъ минуту на берегъ спрыгнули 8 чел., уносившіе съ собой девятаго товарища, раненаго во время суматохи. Отойдя отъ берега, рулевой сошелъ на палубу къ двоимъ оставшимся тамъ раненымъ, причемъ одинъ лежалъ въ безсознательномъ состояніи, а другой—курилъ папиросу, разстегнувъ платье, подъ которымъ виднѣлось семь ранъ. Брошенными въ воду оказались Русинъ 23 л., Дзенціоловскій 32 л. и Краснодембскій 38 л.; послѣ Краснодембскаго остались жена и двое дѣтей. Тяжело раненый въ семи мѣстахъ Адольфъ Козловскій 36 л. отвезенъ въ Новогеоргіевскъ; у него прострѣлена четырьмя пулями грудь и тремя пулями животъ. Заремба 23 л. сбѣжалъ было въ машинное отдѣленіе, но былъ оттуда вытащенъ.

Внѣшнія извѣстія.

Швейцарія. Швейцарское правительство увѣдомило державы, что оно условилось съ русскимъ правительствомъ относительно того, что конференція для пересмотра конвенціи 1864 г. о „Красномъ Крестѣ" соберется въ Женевѣ 11-го іюня. Эта конференція была первоначально назначена на августъ 1904 года, но потомъ отложена вслѣдствіе русско-японской войны.

— Неувѣренность въ миролюбивомъ исходѣ Алжезирасской конференціи заставила швейцарцевъ подумать объ обезпеченіи за собой вооруженнаго нейтралитета, такъ какъ, въ случаѣ войны, наступающая армія должна была бы неминуемо пройти либо черезъ Бельгію, либо черезъ Швейцарію.

Эти соображенія послужили толчкомъ къ реакціи противъ антимилитаризма соціалистовъ крайней лѣвой и облегчили правительству проведеніе ряда проектовъ, которые при иныхъ обстоятельствахъ, навѣрное, встрѣтили бы извѣстный отпоръ.

Благодаря этому, федеральныя палаты въ два засѣданія разрѣшили кредиты: въ 10½ милліоновъ франковъ на увеличеніе запасныхъ боевыхъ снарядовъ, въ 2½ милліона на перевооруженіе горной артиллеріи и свыше ½ милліона на экипировку и вооруженіе пѣхоты.

Насколько подобныя издержки чувствительны для Швейцаріи, можно судить по тому, что весь военный бюджетъ не достигаетъ и 30 милліоновъ, а между тѣмъ кредиты признаны настолько необходимыми, что ни одного голоса не было подано противъ. Благоразумные швейцарцы умѣютъ быть солидарными, когда этого требуютъ интересы родины.

Одновременно идетъ обученіе полевой артиллеріи, вооруженной пушками послѣдняго образца.

— Департаментъ полиціи получилъ телеграфное сообщеніе, что въ Цюрихѣ задержанъ главарь шайки мошенниковъ, ограбившихъ путемъ подложныхъ переводовъ много банковъ и банкирскихъ конторъ, дворянинъ Михайловъ.

Германія. Какъ извѣстно, недавно въ Варшавѣ была арестована извѣстная соціалъ-демократическая писательница и агитаторша Роза Люксембургъ. Германское правительство до сихъ поръ ничего не предприняло для выясненія вопроса, на какомъ основаніи она задержана, и въ газетахъ появилось даже сообщеніе, что германскій генеральный консулъ въ Варшавѣ отказался вести по поводу ея ареста переговоры съ русскими властями.

Въ виду нападокъ, которымъ германское правительство подверглось въ оппозиціонной печати за бездѣйствіе, въ „Kölnische Zeitung" появилось слѣдующее оффиціозное сообщеніе: „Заступиться за Р. Люксембургъ можно было-бы съ успѣхомъ лишь тогда, если-бы можно было обнаружить какую нибудь неправильность или злоупотребленіе въ примѣненіи русскихъ законовъ. Надо, однако, замѣтить, что г-жа Люксембургъ, политическое прошлое и дѣятельность которой достаточно извѣстны, поступила чрезвычайно неосторожно, отправляясь при нынѣшнихъ условіяхъ въ Россію. Она должна была предвидѣть, что ее со стороны русскаго правительства ждутъ крупныя непріятности. То же самое нужно сказать и по поводу редактора польской газеты „Gornoszlazek" Ковальчика, объ арестѣ котораго въ Вильнѣ недавно сообщилъ телеграфъ". По поводу этого сообщенія, ясно показывающаго нежеланіе германскаго правительства заступиться за арестованныхъ въ Россіи германскихъ соціалъ-демократовъ, даже такой умѣренно-либеральный органъ, какъ „Berliner Tageblatt", замѣчаетъ: „Разъ арестованные—германскіе граждане, то обязанность выясненія, насколько правильно примѣняются русскіе законы и правила международныхъ соглашеній, лежитъ всецѣло на германскомъ вѣдомствѣ иностранныхъ дѣлъ. И мы надѣемся, что оно не будетъ бездѣйствовать только потому, что въ данномъ случаѣ пострадавшими оказываются соціалъ-демократы".

Справочныя свѣдѣнія.

Календарь.

Православный календарь.

Среда, 5-го апрѣля.
Святая и Великая недѣля Пасхи.

На лит. ап. Дѣян. 2, 22—36. Ев. Іоан. 1, 35—51.

Муч. Агафопода и Ѳеодула; Преп. Пуплія, Ѳеоны, Симеона, Форвина, Ѳеодоры Селунскія, Марка Афинскаго и Платона Студійскаго.

1241. Ледовое побоище св. Александра Невскаго со шведами.

1797. Изданіе основного закона о наслѣдованіи россійскаго престола.

ПОѢЗДА ЖЕЛѢЗНЫХЪ ДОРОГЪ.

(Часы по Харьковскому времени).

Отходятъ изъ Харькова ч.	м.	№ поѣзда	Кур.-Хар.-Сев. жел. дор.	№ поѣзда	Приходятъ въ Харьковъ ч.	м.
			Курскъ.			
8	09в.	6	Скорый . . .	5	8	19у.
6	39у.	4	Почтовый . . .	3	10	49в.
11	04у.	8	Пассаж. (Рост.)	7	4	59д.
8	34в.	10	Пассажирскій	9	7	54у.
6	14в.	12	Тов.-пас. (Рост.)	11	12	24д.
5	14д.	16	Пас. (Бѣлгородъ)	15	10	44у.
			Севастополь.			
9	14у.	5	Скорый . . .	6	7	11в.
12	09н.	3	Почтовый . . .	4	5	44у.
12	54н.	III	Доп.-почт. (Рост).	IV	5	09н.
9	09в.	13	Пассаж. (Екат.) .	14	9	44у.
6	24в.	7	Пассажирскій .	8	10	09у.
9	34у.	9	Пассаж. (Рост.)	10	6	44в.
12	54д.	11	Тов.-пассаж. . .	12	5	29д.
			Харьк.-Никол. жел. дор. *Полтава, Николаевъ, Одесса, Кіевъ.*			
5	27д.	1	Ускор. пассаж. .	2	10	07у.
7	32в.	1bis	Ускор. пассаж. .	2bis	8	33у.
1	14н.	3	Почтовый . . .	4	5	14н.
10	34у.	5	Пассажирскій .	6	5	52д.
			Сумы, Ворожба.			
4	47д.	1с.	Ускорен. пас. .	2с.	2	14н.
11	09у.	3с.	Почтовый . .	4с.	7	09н.
9	22в.	5с.	Пассажирскій .	6с.	8	02н.
			Юго-Восточн. жел. дор. *Балашовъ.*			
11	42у.	5	Почтовый . . .	3	3	49н.
7	39в.	6	Пассажирскій .	5	8	49у.
9	38в.	8	Пассаж. (Купянъ.)	7	9	33у.

ЗРѢЛИЩА.

Среда, 5-го апрѣля.

Драматическій театръ.
„Птички пѣвчія".

Малый театръ.
„Лючія" опера въ 4 дѣйствіяхъ, муз. Доницетти. Начало въ 8 час. вечера.

Народный Домъ.
„Двѣ сиротки", драма въ 5 дѣйствіяхъ (8 картин.), соч. А. Деннери. Начало ровно въ 7 час. вечера.

Циркъ Бр. Никитиныхъ.
Два представленія. Начало въ 2 ч. днемъ. Вечеромъ въ 8½ ч.

Панорама Голгоѳа
открыта ежедневно отъ 9 час. утра до 9 часовъ вечера.

Редакторъ Н. А. ВОРОНЕЦКІЙ.
Издатель А. А. ІОЗЕФОВИЧЪ.

ОБЪЯВЛЕНІЯ.

Акушерка МАРКОВА принимаетъ на квартиру секретныхъ беременныхъ и роженицъ. Уголъ Екатеринославской и Ярославской, парадн. ходъ съ Ярославской, д. Гутьяръ, № 19, кв. 4. 6614 100—32

Акушерка КОДЬЕВА принимаетъ на квартиру секретныхъ беременныхъ и роженицъ. Москалевская ул., домъ Полякова, № 41. 10622 10—3

УБѢЖИЩЕ
Asil für Damen in discreten Fällen finden Rat und freundliche Aufnahme bei der Hebamme Anna Kessenich. Рымарская ул., № 3, кв. № 8. 8330 15—12

УБѢЖИЩЕ для секретно-беремен. и роженицъ акушерки Дмитріевской. Екатеринос. ул., 33, ходъ съ Дмитріевской. 10620 14—8

АКУШЕРКА
ГОРЛИНА имѣетъ помѣщеніе для секретно-беременныхъ и роженицъ. Екатеринославская ул., № 40, парадн. ходъ съ Дмитріевск., № 16, противъ сада „Буффъ". 10594 15—3

Акушерка-фельдшерица А. А. Фурманъ принимаетъ на квартиру секретно-беременныхъ и роженицъ. Ярославская, д. № 6, вблизи Чеботарской. 9920 30—7

Акушерка С. Л. Чимеровская принимаетъ на квартиру секретно-беременныхъ и роженицъ. Конторская ул., № 17. 9348 30—13

РОДИЛЬНЫЙ ПРІЮТЪ акушерки ДАГАЕВОЙ для секретно-беременныхъ и роженицъ. Екатеринославская ул., д. № 8, во дворѣ. 6978 30—18

Повивальная бабка Улановеръ принимаетъ на квартиру секретно-беременныхъ и роженицъ. Сумская ул., домъ Школяренко, № 14, прот. „Юж. Кр", кв. 9, во дворѣ. 9136 12—9

Подъ личнымъ наблюденіемъ акушерки принимаютъ дѣтей на грудь. Тутъ-же имѣются мамки и прививаютъ оспу. Рымарская ул., домъ № 3, кв. 8. 8041 15—14

КЕММЕРНЪ
станція Риго-Орловской жел. дороги. Лечебный сезонъ съ 20 мая по 1 сентября.
СѢРНЫЕ ИСТОЧНИКИ и ГРЯЗИ.
Цѣлебно дѣйствуютъ при: ревматизмѣ, подагрѣ, невралгіяхъ и невритахъ, параличахъ, болѣзняхъ спинного мозга, туберкулезѣ костей и суставовъ, всѣхъ формахъ сифилиса, кожныхъ, мочеполовыхъ, женскихъ болѣзняхъ, малокровіи, неврастеніи, отравленіи ртутью и свинцомъ и пр. Недорогія помѣщенія, громадный паркъ, утромъ и вечеромъ музыка, библіотека, газеты, журналы. Дилижансовое сообщеніе съ моремъ. Управленіе водъ рекомендуетъ пріѣзжающимъ не довѣрять коммиссіонерамъ и обращаться за справками о свободныхъ квартирахъ въ справочное бюро на Кеммернскомъ вокзалѣ. Подробныя свѣдѣнія о курортѣ охотно сообщаетъ Директоръ водъ Д-ръ мед. А. А. Лозинскій. М. 5-3

Студентъ универс. (оконч. харьк. 3 гимн.), знающій французскій и нѣм. языки, ищетъ урока, согл. въ отъѣздъ, Ст.-Московская ул., № 5, верх. этажъ. 10174 5—1

Студентъ университета за умѣренную плату ищетъ въ отъѣздъ уроковъ (можетъ репетировать, готовить на вольноопредѣляющ. I и II разр.) или другихъ подходящихъ занятій (переписки, конторскія, десятское и пр.). Адресъ: Прохорова, К.-Х.-С., д. Николаенко для Н. Г. Кобелева. 10643 5—2

СТУД.-ЭЛЕКТРИКЪ (клас., зол. мед.) оп. реп., многол. практ., спец. по матем., ищетъ урокъ въ отъѣздъ, Галушкинская ул., № 6, Шиновскому. 10107 3—3

Успѣшно готовлю во всѣ средн.-учебн. завед., а также на званіе сельскихъ учителей и учительницъ, знаю фр. и лат. языки, многолѣтней практикою. Иванческая ул. (Пески), д. № 14, во дворѣ направо. 3—1

Въ юнкер. уч. на вольноопр. I и II разр. [illegible] Харинскій пер. (по Рымарск.), 9, во дворѣ направо; лично 11—12 дня. 3—2

Ищу урока по пр. гр. уч. зав. и къ конкурсу. Нѣм. яз., теор. и пр. Больш. желѣз.-дор. практ. студ.-тех. Добычинъ. Пушкинская, № 63. 3—3

Требуется репетиторъ для перваго класса Реальнаго. Больш. Москалевская, № 59. 10170 1—1

Въ короткій срокъ успѣшно офицеръ готовитъ на вольн. I и II р. и въ юнкерск. учил. Конная, 20, кв. 2. 9927 5-4

Опытный регентъ ищетъ мѣсто. Условія письменно. Харьковъ, [illegible], д. 34. 10632 3-2

Утвержд. въ званіи Мин. Юст. частный

ЗЕМЛЕМѢРЪ

М. Я. Журавлевъ принимаетъ всевоз. чертежныя и землемѣрныя работы съ производствомъ ихъ по точности, обычно принятой или высшей (работы координатныя, сѣти). 11-лѣтняя практика. Харьковъ, Конторская ул., д. № 57. 10106 3—2

Дамамъ и барышнямъ

предлагаю, преимущественно для домашней работы быстро и основательно изучить кройку дамскихъ и дѣтскихъ платьевъ, бѣлья и корсета, съ примѣненіемъ къ шитью по моднымъ журналамъ. Новѣйшій упрощенный американскій методъ отличается красивымъ и удобнымъ покроемъ, не требующимъ никакихъ закалываній по фигурѣ. Курсъ отъ 3 до 4 недѣль. Условія выгодныя. Бассейная ул., № 14, А. В. Маркова. 10172 1—1

Требуются двѣ продавщицы на Екатеринославск. ул., а спросить въ Харьковскомъ пер., № 5, въ лавочкѣ Федора Гавриловича. 10164 1—1

Нужна честая горничная къ доктору, безъ паспорта и рекоменд. съ послѣдн. мѣста не приходить. Старо-Московская, 3, къ домохозяину. 10656 1—1

Желаю получить мѣсто кухарки, съ дѣвочкою, хорошо знаю свое дѣло. Черноглазовская ул., д. № 19, спр. Елену. 10165 1-1

Господа рекомендуютъ лакея, можетъ швейцаромъ или на подход. мѣсто, им. залогъ. Куликовская № 24, спр. портного. 10668 1—1

Желаю получить мѣсто дворника или развозчика съ женою, жена коровницы или кухарки; молодой человѣкъ. Конная пл., д. № 4. 10153 1—1

Ищу мѣсто дворника, имѣю аттестатъ. Рымарская ул., домъ Дружковой, № 18, спросить во дворѣ. 10665 1—1

ТОРФОРѢЗЫ

предлагаютъ свои услуги. Ст. Дергачи, ферма, Степанъ Черновъ. 10007 3—2

Новыя дачи Н. И. Лаврова

при ст. Покатиловка, правая гористая лѣсная сторона, отдаются, лучшія дачи по устройству. Спр.: Дмитріевская, № 15. Телеф. № 1044. 9463 5—5

Отдаются 2 ДАЧИ ВЪ АЛУПКѢ.

Спросить: Михайловскій пер., № 14, квартира № 2, телефонъ № 1665, до 10 утра и отъ 5 до 7 вечера. 10541 3—3

ДАЧИ ГАБАЙ

отд. въ 2, 4 и 6 комн., располож. въ больш. саду, въ 20 м. ходьбы отъ конки, Народнаго Дома (около дачъ Тюрина). Конторская, 16, Брейтигамъ. Телеф. 1142. 10650 3—2

ДАЧИ

на Березовскихъ Минеральныхъ водахъ, (6 вер. отъ ст. Люботинъ) отдаются на лѣто въ наемъ. Усл. узнать: Кокошкинская ул., № 6, верхн. этажъ. 10567 5—3

ДАЧИ

отдаются въ экономіи „Саржаная Криница“, близъ Хорошевск. монаст., отъ 4 до 9 комнатъ, меблированныя, со всѣми службами, въ здоровой гористой лѣсной мѣстности. Паркъ, прекрасн. купанье, лодка, рыбная лов., сообщеніе со ст. Карачевка рессор. экипаж., телефонъ; провизію можно получать въ экономіи. Усл.: Газовая ул., 6, мойка Петренко, Н. Н. Т. тел. 24. 10036 10—6

ДАЧИ въ экономіи Мариныхъ,

2, 3, 4, 5 комнатъ, особняки съ кухнями и ледниками, чудное купанье, рыбн. ловля, молочная ферма, 3 версты станція, отъ Харькова 5 ч. ѣзды. Обращ.: Пушкинская, 31, кв. Муфель, отъ 3—5 ч. или письм. мѣстечко Новые-Сенжары (Полтав. губ.), экономія Мариныхъ, М. Робиновичу. 9446 10—6

Дачи отдаются

въ Артемовкѣ б. разъѣздъ № 8, Севаст. д, условія.—Кацарская, № 29, верхній этажъ. 10578 3—3

Дачи въ сосновомъ бору

при р. Уды, ст. Рыжовъ 1½ вер., хут. Малинкина отдаются. Обращ.: Москалевка, Приходьковскій пер., № 5, или на мѣстѣ. 10619 6—3

ДАЧИ Григоровской экономіи отдаются въ наемъ. Телеф. № 130. 10633 10—2

Дача 4 комн. и всѣ службы, въ нагорной, здоровой мѣстности, правая сторона станц. Покатиловка. Подробн. въ магазинѣ обоевъ М. Е. Новиковой, близь собора. 9919 5—5

Дача Листопадской, 3—5 ком., ванная, отд. вблизи ст. Люботинъ, рядомъ съ паркомъ Трушевой, можно на годъ. 10533 3—3

Дача въ КОЧЕТКѢ; отдается десять комнатъ, со службами; объ условіи узнать: Москалевка, № 32, кв. Карталова, отъ 9 ч. до 11 час. 10595 3—3

Дача, ½ вер. отъ ст. Борки, отдается въ наемъ, около нея прудъ, лѣсъ, садъ, мѣстн. очень красивая, продукты достав. тамъ-же. Адресов: ст. Борки, К.-Х.-С. ж. д., В. С. Носъ. 9832 4—3

Дача вновь выстроен. въ „Помѣркахъ“, на Сумск. шоссе, въ дубовомъ лѣсу, купанье, питьевая вода, всѣ удобства, продается. Узнать: Садово-Куликовская, 17, у домохозяйки. ДОМЪ барскій и доходный продается. Садово-Куликовская, № 17. 10630 3-2

Въ Карачевкѣ на дачѣ Щербининой, № 9, отдается часть дачи—пять комнатъ, передняя, два балкона, кухня и сарай отдѣльные. Объ условіяхъ узнать: Вознесенская пл., № 6, во дворѣ, кв. Мирошкиной. 10632 2—2

По случаю отъѣзда съ 20-го апрѣля передается квартира въ 5 комн., высок., сухихъ и тепл., съ двумя передн., пар. ход. и удобствами. Нетеченская ул., № 46, кв. № 3, 2-ой этажъ. 9956 3—3

КВАРТИРА

бельэтажъ, особнякъ, 6 комн., всѣ удобства. Уголъ Рымарской, противъ женской гимназіи; подр.—маг. обуви Токаревой; здѣсь же дачи въ паркѣ, не доѣзжая Сокольниковъ влѣво. 10667 3—1

Квартира нужна

съ 1 іюля, въ нагорной части, 5 или 6 комнатъ, съ ванной и всѣми принадлежностями. Кацарская, контора Т-ва Жоржъ Борманъ, П. Н. Алексѣеву. 10089 3—2

Отдается домъ для дачи о 6 комнатахъ, можно и постоянно, съ галлереей, прекрасный садъ, озеро, во дворѣ колодезь съ хорошей водой и ледникъ. Ивановка, Сѣриковская ул., д. № 89. 10648 3—2

Отдаются двѣ большія комнаты, можно съ мебелью, отдѣльный парадный ходъ, при квартирѣ всѣ удобства. Старо-Московская, № 5, верхній этажъ. 10175 1—1

Мучной складъ отд., уг. Михайл. и Молоч., № 54/2, спр. хоз. дома. Тамъ-же отдается лавка съ квартирой 10508 3—2

Отдается помѣщеніе подъ складъ вещей. Б. Москалевская, № 59. 10169 1—1

Утеряна паспортная книжка, выданная зміевскимъ старостой 1905 г., сентября, № 363, прошу нашедшаго сообщить Г. Эрмитажъ, швейцару Т. 1—1

ПАЛКА

чернаго дерева съ серебрянымъ набалдашникомъ, съ гравированною на немъ надписью, 2-го апрѣля, послѣ заутрени, обронена между университеской церковью и соборомъ. Нашедшаго просятъ доставить на Садово-Куликовскую ул., д. № 11, профессору А. Х. Кузнецову. Вознагражденіе 5 рублей. 10151 2—1

Попугай сѣрый съ краснымъ хвостомъ улетѣлъ, убѣдительно прошу возвратить. Пушкинская ул., № 50, кв. Попова, будетъ вознагражденіе. 10173 1—1

Деньги отд. за умѣр. проц. Мардвиновскій пер., № 20, 3-й подъѣздъ, кв. 7, съ 9—11 съ 5—7 ч. 10142 2—2

ДЕНЬГИ:

1, 2, 4, 5, 8, 10, 12 и 13 тыс. отдаются подъ закладн. домовъ и имѣній. Конторская, 16, Брейтигамъ. 10649 4- 2

10, 3, 2 т. отд. подъ 1-ю закл. проц. 8. Пантелеймоновскій пер., № 14, въ углу, около универ. сада, спр. хозяйку. 10624 2—2

Требуются 35 тысячъ подъ 2-ю закладную доходнаго имущества, въ городѣ Харьковѣ, 1-ая закладная банковск. 15 тысячъ, имущество стоитъ слишкомъ сто тысячъ, коммиссіонеровъ прошу не являться. Пушкинская, д. № 31, верхн. этажъ. 10093 4—3

Капиталы нужны

отъ 1—25,000 руб. разн. сум., подъ вѣр. закл. гор. имущ.; желающ. помѣс. свои капиталы безъ риска благов. обращ. В. В. Локачеру. Примѣровская ул., домъ № 6. 10577 1—1

На дома отъ 1-300,000 р.

въ раз. час. гор. есть спрос. продавц., прос. заявл. В. В. Локачеру. Примѣровская ул., д. № 6. 10575 1—1

Заложить, купить и продать дома и имѣнія

можно при посредствѣ Брейтигамъ. Конторская, 16. 8219 20—13

Дома, имѣнія, деньги

успѣшно купить, продать, заложить—можно у Ив. Ан. Линицкаго. Екатериносл. ул., № 13, сзади сквера, во дворѣ. 10056 5-4

Выборъ домовъ

предлаг. покупат. на раз. цѣн. въ раз. час. гор. В. В. Локачеръ. Примѣровская ул., № 6. 10576 1—1

МНОГО имѣній,
ДОМОВЪ,
ХУТОРОВЪ,
МЕЛЬНИЦЪ,
ЛѢСОВЪ,
ДАЧЪ и др. имѣній

заявлено для продажи у Ив. Ан. Линицкаго. Екатеринославская ул., № 13, сзади сквера, во дворѣ. Помѣщаю деньги по закладнымъ. Телефонъ № 770. 10055 5-4

ДОМЪ

барск. и доходн. на Ветеринарной ул., по случаю продается за 50000 руб., изъ коихъ банк. долга 23000 р. Подробн. у довѣреннаго. Конторская, 16, Брейтигамъ. 10651 3—2

ДОМЪ съ садомъ ПРОДАЕТСЯ.

Ветеринарная ул., № 32. 9035 10—8

Продается домъ съ садомъ.

Семирадскій пер., № 7, близъ Сабуровой дачи, можно съ перевод. 10634 2—2

Продается ДОМЪ,

вблизи конки. Москалевка, Владимірская ул., № 27-й, д. Сосѣдкина. 9986 4—4

Продается съ перевод. банк. д. домъ съ садомъ; мѣста 1536 кв. с., выход. на 2 мощен. ул. Старо-Московская, 69. Услов. по четверг. и воскресен. отъ 10—1 ч. д. 7575 12—9

Продается ДОМЪ по случаю на Холодной горѣ, по Екатеринославской ул., № 156, 4-й отъ 1-го стана. 10657 2—1

За выѣздомъ прод. домъ; верхъ 6 ком., внизу 2 и кухня, базаръ, вода близко, лѣтомъ замѣнитъ дачу. Пантелеймоновскій переулокъ, домъ № 14, въ углу около универ. сада, спр. хозяйку. 10625 2- 2

Купить домъ желаютъ въ Харьковѣ, въ центрѣ города, вполнѣ благоустроенный, заложенный въ банкѣ, цѣною до 60 т. вмѣстѣ съ долгомъ, предложенія просятъ адресовать: Харьковъ, глав. почт., до востреб., предъяв. 25 руб. кред. бил. № 486780. А. Э. 10664 2—1

Желаю купить домъ или мѣсто отъ 400—800 кв. саж. въ раіонѣ Петинской, Тарасовской или Корсиковской ул.; желающіе продать благоволятъ написать свои предложенія до востребованія въ главн. почт, телеграф. конт., предъяв. квит. № 10658. 10658 1—1

Отъ ст. РЫЖОВЪ, Х.-Н. ж. д., въ пяти минутахъ ходьбы, продаются дачи и дачные участки земли, мѣстность сухая, купанье близко. Усп. уз.: Вознесенская пл., д. Сукачева, Акцизное упр. у Гр. Гр Королевцева, телеф. № 349. 9883 10—7

Дворовыя мѣста

по Вознесенской пл. и пер. продаются. Усп. узн.: Кокошкинскя ул., № 6, вер. эт. 10568 3—3

Дворовыя мѣста

ГАБАЙ, вблизи Народнаго Дома и коннаго базара, продаются по 7 и 8 руб. за саж. съ разсрочкой платежа. Подробности у довѣреннаго: Конторск. 16, Брейтигамъ. 10652 2—2

Продаются лѣсные участки на горѣ съ разсрочкой платежа, дача Савиной, близь станц. Рыжовъ. Адресъ: Харьковъ, контора Пассаж. Р. Саввину. 10128 10—2

Продаются участки земли

за военнымъ госпиталемъ, бывшіе ДОСѢКИНА, отъ 4 р. 50 к. кв. саж. Спр., Сумская ул., № 86, д. Шатиловой, Е. А. Іевлева. Телеф. № 1265. 10540 3—3

Участки земли у самой станціи Карачевки (нынѣ Покотиловка), К.-Х.-С. ж. д., прод. подъ дачи и зимнее жилье. Скобелевская пл., 22, кв. Гинцбурга. 9873 5—5

225 десятинъ

ровнаго чернозема и луга, недалеко отъ ст. Безпаловки, по случ. прод. по 190 р. за дес. Построекъ нѣтъ. Поручено Брейтигаму. Конторская, 16. 10653 2—2

Продается

небольшое выгодное дѣло. Объ условіяхъ узнать: Рымарская, № 20, у Н. А. А. отъ 3—5 веч. 10150 2—1

Лавка бакалейная передается. Уголъ Московской, Петровскій пер., д. № 14, много лѣтъ торгую; тамъ же прод. лавка на Рыбномъ базарѣ. 10663 1-1

Спѣшно передается бакалейная торговля. Петровскій пер., № 5, домъ Стрекалова. 10662 2—1

За выѣздомъ

передается столовая, на полномъ ходу, зарекомендованная, около паровозныхъ мастерскихъ за Кузинскимъ мостомъ. Кладбищенская ул., № 92. 10167 2—1

Машина паровая 30 силъ, сист. Рустонъ и Прокторъ съ конденсаторомъ, котелъ 60 силъ, 13 аршинъ длины, зав. Бельке, горизонтальные, мало бывшіе въ употребленіи, продаются. Пушкинская ул., д. 31, верхній этажъ. 10092 4—3

Продается

МОТОРНЫЙ ВЕЛОСИПЕДЪ (фирмы Бреннаборъ) 3-хъ сильный. Цѣна 300 р. Сумская, № 74, кварт. архит. В. Фельдманъ. О. 3—3

СПѢШНО по случаю отъѣзда заграницу продается обстановка четырехъ комнатъ, цвѣты, велос., стол. сервизъ, ванна съ нагрѣвател. Благовѣщенская, № 32. кв. Меркурьевой, видѣть 9—2 и 5—7. 10659 2—1

Продается дешево гостин. и друг. мебель, лампы, трюмо. Дмитріевск., 22, кв. 9. 10121 3—3

Рояль фабр. Вирта прод. совер. испр., тамъ-же прод. швейц. муз. шкатулка. С.-Московск. ул., 3, кв. 7. 10137 2-2

Деревья фрук., декорат. и хвойн. лучш. сорт. по очень деш. цѣнѣ, прин. недор. устр. садовъ въ лучшемъ видѣ. По Бол.-Панасовкѣ, Клочковскій пер., Измайловская ул., № 7, д. Германсона. 10167 2—1

Продаются щенки сенъ-бернары и огромный арумъ въ 8 листовъ. Кацарская улица, № 36. 10526 3—3

Щенки сеттера англійскіе, лавераки бѣлые съ желтымъ продаются. Пушкинская, № 4-й, квар. Гавриленко. 10168 1—1

Желѣзныя для могилъ

ограды, павильоны, футляры для вѣнковъ и большой выборъ крестовъ готовыхъ, для ПОСТРОЕКЪ всевозможная слесарно-кузнечныя работы. ЦѢНЫ дешевле всѣхъ, исполняетъ мастерская при харьковскомъ испр. арест. отдѣленіи на Холодной горѣ. Телефонъ № 1537.
С. ПОЛУНИНЪ 10618 5—1

Модная Мастерская М. Т. ЛОХВИЦКОЙ,
бывшая Васильченковой,

принимаетъ заказы дамск. плат., мужск. и дѣтск. бѣлья, гигіенич. корсетовъ; школа кройки и шитья ея же по знамет. американ. математич. методѣ г. Бель и др. мет. дамск. плат., муж. и женск. бѣлья. Пріемъ учениць всякаго возраста приходящихъ и на полномъ пансіонѣ за плату по соглашенію съ безплат. практикой. Харьковъ, за Конной пл., по Тарасовской ул., Надеждинскій пер., № 11, у Лохвицкаго. 10570 3—2

Салонъ корсетовъ П. И. РАЙГОРОДСКОЙ.

Сумская ул., д. № 26, телефонъ № 1119. Приготовленъ большой выборъ готовыхъ корсетовъ соб. работы. Вниманіе дамъ: на Горяиновскомъ переулкѣ отдѣленія у меня нѣтъ. 10025 4—4

КУМЫСЪ-ЭКСПОРТЪ

не портится. Высылается круглый годъ ящиками (100 бут.-1/40 вед.) 32 руб. и ¼ ящ. 17 р. Требованіе кумыса обращать: Смышляевка, Самарской губ., Вѣрѣ Феликсовнѣ Постниковой. М. 2—1

Т-во парфюмерной фабрики
провизора
А. М. ОСТРОУМОВА
КРЕМЪ
МЕТАМОРФОЗА
ОТЪ ВЕСНУШЕКЪ.
GRAND-PRIX
ВЫСШАЯ НАГРАДА БРЮССЕЛЬ 1905 Г.
М. 10—9

И. Г. КИРОВЪ.
ФАБРИКАНТЪ ОКОННЫХЪ ДВЕРНЫХЪ И ПЕЧНЫХЪ ПРИБОРОВЪ.
БОЛЬШОЙ ВЫБОРЪ ПРИБОРОВЪ НОВАГО СТИЛЯ
МОСКВА МЯСНИЦКАЯ Д. СТАХѢЕВА
М. 5—4

СПИСОКЪ

лицъ, посѣтившихъ Харьковское Дворянское Собраніе въ день Св. Пасхи, 2 апрѣля 1906 г., для принесенія взаимныхъ поздравленій.

Архангельскій Д. Е., Абраамъ К. Л., Авдѣевъ Н. В., Авиловъ Н. А., Алексѣенко М. М., Алексѣевъ Г. С., Барсовъ Л. В., Блеки К. Г., Блеки Г. Г., Бенике А. А., Богатыревъ Н. С., Бичъ-Лубенскій И. М., Бичъ-Лубенская А. А., Бокаріусъ Н. С., Безсоновъ К. И., Безсонова Е. Х., Безобразовъ Ф. Ф., Безобразова М. С., Бергеръ Р. К., Березовскій Н. В., Виноградовъ И. А., Вильке А. А., Веретенниковъ И. В., Велитченко И. К., Ващенковъ П. И., Ващенкова Н. Г., Воскресенскій В. Я., Воскресенская О. И., Виноградовъ Н. З., Гагенъ-Торнъ В. Э., Ганъ И. Ф., Грунлеръ А. Ф., Гаевскій В. А., Гаевская Ю. А., Герцогъ С. В., Галицкій Н. И., Ганъ Н. Ю., Гольбергъ А. І., Гастферъ П. Е., Григоровскій В. П., Григоросуло А. И., Гнѣдичъ А. Г., Гоштовтъ І. А., Гордѣевъ П. А., Деревянко А. Н., Дракинъ И. Н., Джунковскій П. Н., Дудукаловъ А. И., Дамрофъ Л. Ф., Евгеній Епископъ, Енуровскій Ѳ. Г., Енуровскій И. Ѳ., Ендовицкій М. П., Жевержеевъ Н. А., Зеленевъ И. Ф., Зеленева М. Я., Зворыкинъ К. А., Зеленинъ А. Е., Задонскій В. А., Задонская Е. В., Зайкинъ П. Д., Игнатищевъ И. Е., Иванчинъ В. В., Ирмеръ Г. Ю., Ивановъ П. С., Іозефовичъ А. А., Каменскій Б. В., Клеменовъ М. С., Коваленко И. А., Куликовъ А. И., Кремянскій Я. С., Карпинскій С. А., Кирстенъ К. К., Кохъ Э. Ф., Кохъ М. К., Кабановъ И. К., Каневцовъ П. Д., Кодратовскій А. П., Корніенко Б. Н., Кржививскій В. И., Львовъ А. М., Литвиненко М. И., Лейманъ Г. М., Макиновскій П. А., Мартыновичъ С. А., Мотте Э. Ю., Мейеръ М. И., Монаковъ И. А., Масалитиновъ А. Г., Мироновъ А. М., Ненарочкинъ В. В., Николаи А. А., Ножниковъ А. П., Невіандтъ А. А., Невіандтъ Н. И., Оболенскій И. Н., Оболенская Д. Д., Озеровъ А. Ф., Озерова Е. В., Пѣшковъ Н. Н., Педосъ В. П., Пуковскій А. Т., Платоновъ И. Я., Пахомовъ П. А., Поляковъ П. П., Пильстремъ А. А., Поповъ М. И., Рейнгардъ Л. В., фонъ-Руктешель К. Р., Раевскій С. А., Раевская М. Д., Рыковскій А. Н., Рюминъ В. В., Рейнике А. А., Ржесніовецкій Г. В., Соляниковъ И. Л., Соллертинскій И. И., Сумцовъ С. Н., Сумцова З. Н., Саковичъ П. А., Савицкій Н. П., Серебряковъ М. М., Северинъ Н. А., Силинъ И. Ф., Савченко С. Н., Соколовъ Л. П., Сукачевъ Ѳ. Н., Смирновъ К. Т., Станковъ И. Н., Стебловская М. П., Туруповъ Д. А., Темницкій А. И., Третьяковъ Н. А., Фирсовъ Г. А., Фирсова Н. Н., Фигуровскій Д. Г., Филоновъ В. В., Федоровъ П. Н., Халецкій Е. О., Хрулевъ С. С., Хлѣбниковъ А. Н., Школяренко Е. Д., Шостенко И. И., Шустеръ Ф. И., Шиховъ В. В., Эйландъ В. Ф., Энвальдъ Е., Яхонтовъ А. Н., Яхонтова Е. Н., Яхонтова Т. А., Яхонтова Н. А. и Яхонтовъ Н. А. Пожертвованія поступили отъ слѣдующихъ лицъ: Н. Н. Пѣшкова—3 руб., И. М. Бичъ-Лубенскаго—3 р., А. А. Бичъ Лубенской—3 р. и Р. К. Бергера—1 руб.

!!! Еще дешевле !!!

По нов. способу увел. портр., деш. прежн. За портр. въ англ. pass-partou и баг. рамѣ 12×10 вер.—2 р. 75 к. Такой-же арт. отд, прозр. краск. на 1 р. 50 к. дор. Исполн. въ 15 дн. Перес. заказч. СПБ., Вознесенскій пр., д. 36, магаз. „Свѣтопись“ Г. Шинкарева. Вырѣжьте—пригодится. М. 3—3

СЛИВОЧНОЕ МЫЛО
НѢГА
ТОВАРИЩЕСТВА
А. РАЛЛЕ и К°
МОСКВА.

ХАРЬКОВСКОЕ ОТДѢЛЕНІЕ.
Рыбная, 15. М. 5—4

ЗНАТНЫЯ ДАМЫ,

какъ и самыя знаменитыя по красотѣ артистки, отказались отъ употребленія Cold Kream (кольдъ-крема), который горкнетъ и придаетъ лицу маслянистый видъ. Онѣ вмѣсто него употребляютъ:

CRÈME SIMON
(КРЕМЪ СИМОНЪ),

произведеніе прелестнаго запаха, никогда не портящееся и соединяющее съ тоническими и мягчительными свойствами драгоц. преимущ. сохранять цвѣтъ лица прелесть и свѣж. молодости ПУДРА СИМОНЪ (La Poudre Simon) и МЫЛО СИМОНЪ (La Savon à la Crème Simon) имѣютъ тотъ-же запахъ и дополняютъ его замѣчательныя дѣйствія.
J. SIMON 59, Faubourg St. Martin, PARIS.
въ розницу продаютъ у парикмахер., парфюмер. и аптекар.
М. 12—10

Харьковскій металлическій заводъ
Н. Ф. фонъ-Дитмаръ,
Тюремная ул., № 10.

Буровые инструменты, насосы, трубы.

Газогенераторные Вѣтряные двигатели.

Сталь „Винго“.

Керосино-калильное освѣщеніе
Фонари «АВТОМАТЪ»,
Горѣлка «ЗВѢЗДА»
для обыкновен. домашнихъ лампъ. Сильный свѣтъ. Чрезвыч. экономія керосина ⅛ фунта на 1 ч. горѣнія. 10584 3—3

№ 4711.
О-ДЕ-КОЛОНЪ

№ 4711 О-ДЕ-КОЛОНЪ обладаетъ несравненнымъ ароматомъ и весьма освѣжающимъ дѣйствіемъ и сдѣлался необходимымъ предметомъ употребленія для всего образованнаго человѣчества.

ФЕРД. МЮЛЬГЕНСЪ,
Кельнъ н/Рейнѣ.
Поставщикъ Двора Его Императорскаго Величества.

ЗЕЛЕНО-ЗОЛОТОЙ ЭТИКЕТЪ — ИДЕАЛЪ ВСѢХЪ ДУХОВЪ.

ДВОРОВЫЯ МѢСТА
А. И. Темницкаго,

на Журавлевкѣ за церковью, продаются недорого за наличныя и въ разсрочку на 10 лѣтъ. Покупающимъ кварталами значительная уступка. Видѣть планъ и узнать условія въ конторѣ на мѣстѣ, д. Овсянникова, спросить Шудренко во всякое время, или на Садовой ул., № 12-й, отъ 9—11 ч. утра, 3—5 вечера, телефонъ № 630-й. 10636 3—2

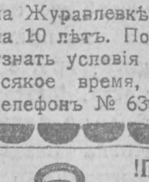

Остерегайтесь поддѣлокъ!

!ПОСЛѢДНЯЯ НОВОСТЬ! Изъ настоящаго африканскаго золота не позолоченные, новоизобрѣтенные карман. мужск. или дамск. часы изъ настоящаго африканскаго золота, ничѣмъ не отличаемые, даже спеціалистами, отъ настоящихъ золотыхъ часовъ, стоющихъ 100 р., глухіе съ 3-мя массивн. крышк., заводъ безъ ключа, ходъ на 15 камняхъ; ручательство за прочность металла и вѣрность хода на 6 лѣтъ. Часы изъ настоящ. африк. золота награждены за свою доброкачественность и прочность многими медалями и знаками отличія. Цѣна мужск. или дамскихъ **только на короткое время** вмѣсто 28 р.—только 7 р. 50 к., 2 шт.—14 р. 50 к., 3 шт.—21 р. Такіе же изъ настоящаго африканск. золота **открытые** мужскіе съ пылепредохранительнымъ стекломъ—вмѣсто 16 р.—только 4 р. 25 к., 2 шт.—8 р., 3 шт.—11 р. 50 к. Высылаемъ вывѣр. часы до минуты по полученіи заказа налож. плат. безъ задатка. Адресовать: въ центральное депо африк. часовъ Торговаго Дома **Ю. Якубовича**, Варшава, Порожная ул., № 10/020. Купоны всѣхъ фирмъ принимаемъ въ счетъ по 50 к. На каждые часы—1 купонъ. P. S. Безплатно прилагается къ часамъ изящная цѣпочка съ серебрянымъ брелкомъ 84 пр. Бинокль съ видами знаменит. генераловъ на полѣ битвы или компасъ изъ того же металла и замшевый кошелекъ для предохран. часовъ отъ порчи. При заказѣ 5 шт. часовъ сразу прилагается безплатно 1 изящный музыкальный ящикъ съ зеркаломъ и музыкой „Симфонія“, играющій разныя пьесы лучшихъ композиторовъ.

„Благодарность“ Господину Ю. Яубовичу. Варшава. М. Г. Симъ увѣдомляю Васъ, что заказъ мой, дамскіе глухіе часы африканскаго золота, за № 472 съ брелкомъ, я получилъ, и наложный платежъ восемь руб уплаченъ. Остаюсь довольнымъ и благодарнымъ за часы. 1905 г., марта 12 дня, г. Семенова, Ниж. губ., Казанской церкви священникъ Константинъ Николаевичъ Терновскій. Пользуйтесь рѣдкимъ случаемъ. М. 1—1

Остерегайтесь поддѣлокъ!

ТОВАРИЩЕСТВО
БРОКАРЪ и К°
ИЗОБРѢТАТЕЛИ
ГЛИЦЕРИНОВОЙ
ПУДРЫ

Пудра эта имѣетъ то преимущество, что вмѣсто того, чтобы сушить кожу, она ее нѣжитъ, освѣжаетъ и придаетъ ей мягкость, нѣжность и бархатистость.

М. 6—5

Ходатайство о ПРИВИЛЕГІЯХЪ И ТОВАРН. ЗНАКАХЪ

(Patent Bureau) разрѣшенная строительно-техническая контора „Патентъ“. Проспекты безплатно. Бол. Зеленина 26 Б., кв. 17, С.-Петербургъ. М. 16—4

„С.-ПЕТЕРБУРГСКІЙ МУЗЫК. МАГАЗИНЪ“,
ХАРЬКОВЪ, НИКОЛАЕВСКАЯ ПЛ., № 29, РЯДЪ СЪ ЗЕМЕЛЬН. БАН.

РОЯЛИ и ПІАНИНО
ИЗВѢСТНЫХЪ ФАБРИКЪ: Бр. ДИДЕРИХСЪ. ШИДМАЙЕРЪ и много друг.
ЦѢНЫ УМѢРЕННЫЯ К. 5-5

Т-во „М. ГЕЛЬФЕРИХЪ-САДЕ“.

Полученъ транспортъ американскихъ сѣмянъ кукурузы для зеленаго корма **„Конскій зубъ“.**

10587 3—3

„СЛУЧАЙ ПРІОБРѢСТИ“—ИМѢНІЕ Харьковской губерніи и уѣзда,

70 десятинъ по купчей, количествомъ болѣе, при самой станціи Борки, ѣзды по ж. д. полтора часа; земля очень хорошая, глубокій черноземъ по линіи ж. д. прилегаетъ на 1½ версты ровной полосой, мѣстность возвышенная, нагорная, безусловно здоровая, удобна для жизни и разбивки на дачные участки, а также для устройства молочной фермы, открытія буфета, постоялаго двора, пекарни и лавокъ, т. к. во всемъ этомъ необходимость мѣстная, а благодаря близости Спасова-Скита—пріѣзжихъ, такъ что цѣнность ея посаженная, но по обстаятельствамъ—вынужденъ продать за 27 т. р. Имѣется залогъ въ банкѣ и по второй, которые при желаніи могутъ быть переведены. Подробныя свѣдѣнія, планъ и договоръ у уполномоченнаго мною на продажу полною довѣренностью М. И. Яковлева. Пушкинская, д. № 8 Т. 2—2

БАДЕНВЕЙЛЕРЪ въ БАД. ШВАРЦВАЛЬДѢ.

Извѣстный климатическій курортъ и теплые источники.

Особенно пригоденъ для болѣе продолжительнаго пребыванія. Паркъ, кургаузъ, купанье, гостинницы и пансіоны, на всѣ цѣны. Развлеченія, но все-таки тихая мѣстность съ прекрасной природой. Станц. Мюльгеймъ, ж. д.—Фрейбергъ—Базель. Подробности сообщаетъ коммиссаріатъ курорта. М. 3—1

НАСТОЯЩІЙ БЛАКЪ,

(безводную каменноугольную газовую смолу), сухую смолу (ПИКЪ), спеціально для мартеновскаго и толеваго производства, асфальтовыхъ работъ и асфальтировки трубъ и карболинеумъ (средство, предохраняющее дерево отъ гніенія) заводовъ: ЩЕРБИНОВСКАГО РУДНИКА, ОЛЬХОВСКАГО ОБЩЕСТВА и Э. КОППЕ продаетъ главный представитель **В. Г. ФРАНЦУЗОВЪ,** БАХМУТЪ 3612 10—10

УПОРНЫЙ КАШЕЛЬ, ЗАПУЩЕННЫЙ НАСМОРКЪ, БРОНХИТЪ, КАТАРРЪ, ПОСЛѢДСТВІЯ ИНФЛЮЭНЦЫ
ЛЕЧАТСЯ
КАПСЮЛЯМИ КОНЬЕ
(CAPSULES COGNET)
ПАРИЖЪ, 43, rue de Saintonge и во всѣхъ аптекахъ.
М. 21

САНАТОГЕНЪ БАУЭРЪ
является
ИСТОЧНИКОМЪ СИЛЪ

для всѣхъ чувствующихъ себя слабыми и больными, для нервныхъ и апатичныхъ особъ, а также для лицъ, которыхъ тяжелыя болѣзни или душевныя волненія лишили выносливости. Блестящіе отзывы болѣе чѣмъ 3000 врачей всѣхъ культурныхъ странъ.

Продается во всѣхъ аптекахъ и аптекарскихъ магазинахъ. Брошюры высылаетъ безплатно К. И. Креслингъ, С.-Петербургъ, Б. Конюшенная 29.

Высшая награда на всемірной выставкѣ въ С.-Луи 1904 г.

DIVINIA
F. WOLFF & SOHN

PARFUM DIVINIA

Несравненна по своему крѣпкому и долго сохраняющемуся запаху, отличаясь при томъ рѣдкой тонкостью и пріятностью.

F. Wolff & Sohn
Parfumeurs, Karlsruhe.

Продается во всѣхъ лучшихъ аптекарскихъ и парфюмерныхъ магазинахъ.
М. 16—5

ГАЗО-ГЕНЕРАТОРНЫЕ ДВИГАТЕЛИ „ЭКОНОМЪ“

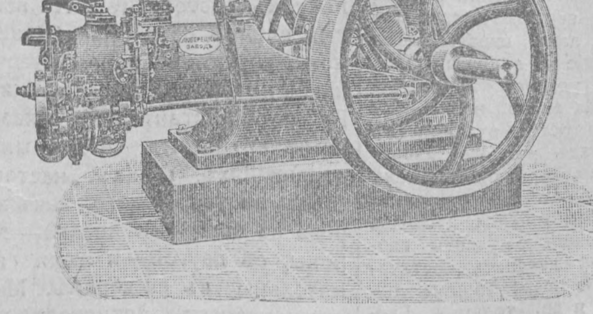

Самый незначительный расходъ топлива, русскаго антрацита. Дешевый помолъ достигается при примѣненіи двигателя „ЭКОНОМЪ“. Смѣты и каталоги безплатно.

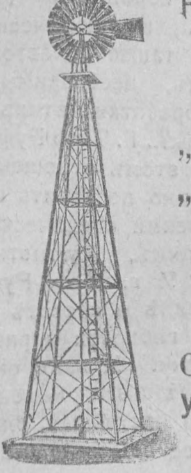

Незамѣнимы для электрическаго освѣщенія и промышленныхъ цѣлей.

ВѢТРЯНЫЕ ДВИГАТЕЛИ

„НЬЮ-ІОРКЪ“ для добыванія воды изъ колодцевъ.
„ПРОГРЕССЪ“ для приведенія въ дѣйствіе молотилокъ, соломорѣзокъ, небольшихъ станковъ и проч.

МЕТАЛЛИЧЕСКІЯ БАШНИ.

Съ запросами и заказами обращаться по адресу: Управленіе Люберецкаго Завода, Москва, Мясницкій проѣздъ, д. Нѣмчинова. М. 10—6

Харьковъ. Типографія „Южнаго Края“, Сумская улица, домъ А. А. Іозефовича, № 13.
„Южный Край“ печатается на ротаціонной машинѣ парижской фабрики Маринони.