Телефонъ редакціи № 19.

ЮЖНЫЙ КРАЙ

Телефонъ конторы и типографіи № 15.

ЕЖЕДНЕВНО 6 СТРАНИЦЪ. Харьковъ. Суббота, 3 (16) Іюня 1906 года. ГОДЪ ДВАДЦАТЬ ШЕСТОЙ № 8803.

Завтра, 4-го іюня, „Южный Край" выйдетъ съ иллюстрированнымъ прибавленіемъ.

„Южный Край".

ДВАДЦАТЬ ШЕСТОЙ ГОДЪ ИЗДАНІЯ. Выходитъ ежедневно.

ПОДПИСНАЯ ЦѢНА.

	На годъ р. к.	11 м. р. к.	10м. р. к.	9м. р. к.	8 м. р. к.	7 м. р. к.	6 м. р. к.	5 м. р. к.	4 м. р. к.	3м. р. к.	2 м. р. к.	1 м. р. к.
Съ доставкою	10 —	9 50	9 —	8 25	7 50	6 75	6 —	5 25	4 50	3 40	2 40	1 20
Съ пересылкою	11 —	10 50	10 —	9 20	8 50	7 80	7 —	6. —	5 —	4 —	3 —	1 50
За границу	18 —	16 20	15 —	13 70	12 30	11 —	9 60	8 30	6 90	5 20	3 60	1 80

Подписка считается съ 1 числа каждаго мѣсяца, при чемъ годъ считается съ 1 января по 1 января слѣдующаго года.

При перемѣнѣ городского адреса на иногородній приплачивается по 30 коп. въ мѣсяцъ; при перемѣнѣ иногородняго на иногородній взимается 30 коп.

Для *учителей* и *учительницъ* городскихъ и сельскихъ школъ, *сельскихъ священниковъ* и для *воспитанниковъ* высшихъ учебныхъ заведеній подписная цѣна съ доставкой въ Харьковѣ на 1 мѣсяцъ 75 коп., а съ пересылкой въ другія мѣстности Харьковской губ. на 1 мѣсяцъ 1 руб. при условіи непосредственнаго обращенія въ контору газеты.

Разсрочка платежа при подпискѣ черезъ книжные магазины не допускается.

Отдѣльные номера „Южнаго Края" продаются вездѣ по 5 коп.

Объявленія для „Южнаго Края" изъ-за границы и изъ всѣхъ мѣстъ Россійской Имперіи, кромѣ Харьковской, Курской, Воронежской, Полтавской, Екатеринославской, Таврической губерній и области Войска Донского, принимаются исключительно только въ Торговомъ Домѣ Л. и Э. Метцль и К°, въ Москвѣ, на Мясницкой ул., въ домѣ Сытова, въ Петербургѣ, Б.-Морская, № 11, и въ Варшавѣ, Краковское предмѣстье, № 53.

Главная контора газеты—*на Сумской ул., въ домѣ А. А. Іозефовича, № 13, открыта въ будни съ 9 час. утра до 6 час. вечера, а въ праздники съ 10 до 1 часу дня.*

Для справокъ и пріема статей редакція открыта ежедневно отъ 1—2 часовъ кромѣ праздниковъ.

Содержаніе № 8803.

Дѣйствія правительства.
Харьковъ. 3-го іюня.
Правительство о положеніи дѣлъ.
Письма изъ Италіи. Aventino.
Телеграммы.
Обозрѣніе газетъ и журналовъ.
Наброски. Трибуна.
Послѣднія извѣстія.
Мѣстная хроника.
Искъ бельгійскаго Общества къ городу Харькову по трамвайному дѣлу.
По Россіи: корреспонд. изъ Кіева и друг.
Внѣшнія извѣстія.
Фельетонъ. Биржа труда. Е. Пономаревой.
Справочныя свѣдѣнія.
Объявленія.

ДОКТОРЪ МЕДИЦИНЫ **В. М. Бергеръ.** СПЕЦІАЛЬНО болѣзни пузыря, мочеполовыя, сифилисъ, венерическія и кожныя. Пріемъ 8—12 ут. и 5—8 в., **женщинъ**—2—3 ч. Старо-Московская, № 5 (прот. первой гимназіи). Тел. № 1435. 18864 25—3

ДОКТОРЪ МЕДИЦИНЫ б. ПРОФЕССОРЪ **Л. Л. БАРТЕНЕВЪ.** Сифилисъ, мочеполовыя и внутреннія болѣзни. Кацарская, домъ Кузяевой, № 22, 9—12 ут. и 5—7 веч. 18878 3—2

Докторъ РАБИНОВИЧЪ. Сифилисъ, кожн. и мочепол. Отъ 9—12 и 5—8 ч. Противъ Астраханской гостинницы, д. Альшванга, № 8. 18840 4—3

Д-ръ П. В. ЦЫПЕРОВИЧЪ. Спеціально сифилисъ, венерич. бол., кожн. и волосъ, половое безсиліе. Отъ 9-12 у. и 5-8 в. Пушкинская ул., № 17. Телеф. 1030 18832 5—3

ДОКТОРЪ МЕДИЦИНЫ **М. И. СВѢТУХИНЪ** на лѣтній сезонъ, до 1-го сентября, выѣхалъ въ Эссентуки (кавказскія минеральныя воды). 18382 5—5

Закрытый театръ „ТИВОЛИ". Въ субботу, 3-го іюня, съ участіемъ М. Н. Рѣзановой, А. М. Данатовой, П. М. Шелихова, П. Г. Донского, И. Г. Звягинцева представлено будетъ: **„Зеленый островъ",** опера-буффъ въ 3 д. и 6 кар., съ франц. Г. С. Вальяно, музыка Лекока. АНОНСЪ: Въ воскресенье, 4 іюня, АДСКАЯ ЛЮБОВЬ. 18959 1—1

Т-И-В-О-Л-И. Въ субботу, 3 іюня 1906 г., грандіозное гулянье **НОЧЬ ВЪ ВЕНЕЦІИ.** Венеціанская гондола въ брилліант. огняхъ, венеціанскіе летающіе мячи, шествіе волшебныхъ огней, дьяволы съ факелами, цыгане съ костромъ, китайцы съ Хин-Ча-Уи, чародѣй съ волшебнымъ фонаремъ, японцы съ фонарями, „Громовержецъ Юпитеръ". На открытой сценѣ дебюты вновь приглаш. артистовъ. Администр. Печоринъ.

КУХНЯ. Обратите вниманіе, весь штатъ поваровъ новый!!! подъ набл. моск. шефа Дмитрія Бобринскаго. 10 ІЮНЯ бенефисъ **ПЕЧОРИНА.** 19393 2—1

Сенсаціонный спектакль. **БУФФЪ.** Дирекція В. В. Жаткина. СЕГОДНЯ, въ субботу, 3 іюня, БЕНЕФИСЪ **С. САРМАТОВА.** Фантастическое гулянье. Масса интереснаго, въ 1-й разъ демократическія пѣсни на русскомъ, польскомъ, украинскомъ, еврейскомъ, молдаванскомъ, караимскомъ итальянск. и др. языкахъ исп. Сарматовъ. Пародіи на цыганск. романсы. Софія САРМАТОВА (жена Сарматова) выступитъ въ театрѣ Сарматова. Куплеты на злобу дня исп. Сарматовъ. Гастроли египтянки, турчанки, знам. Губертсъ и др. Дамы получатъ отъ бенефиціанта подарки.—Читайте афиши. 18974 1—1 Все ново! Все оригинально! Все интересно!

САДЪ при гостинницѣ „ВЕРСАЛЬ". Въ САДУ ежедневно во время обѣда и вечеромъ играетъ мужской **ВОСТОЧНЫЙ** оркестръ, подъ управленіемъ не подр. вирт. скрип. г. КАРАПЕТА. МЕНЮ. Обѣдъ въ 1 руб. Щи лѣнивыя. ● Супъ кремъ пидарле. ● Пирожки. ● Жиго изъ куръ буржуазъ. ● Жарк. ростбифъ англезъ. ● Салатъ. ● Салатъ канталупъ съ мараскиномъ. Обѣдъ въ 2 руб. Супъ кремъ пулярдъ. ● Пирожки. ● Мутончепсъ. ● Шапалатенъ. ● Филе изъ окуня норманъ. ● Жар. утки дикія пике. ● Салатъ. ● Волованъ аржантель. ● Суфле пальфи. Съ почт. *К. А. Щеголевъ.* 18955 1—1

Садъ при гостинницѣ „СЛАВЯНСКІЙ БАЗАРЪ". Ежедневно вечеромъ, а въ праздники и во время обѣда въ саду играетъ **КОНЦЕРТНЫЙ ОРКЕСТРЪ** подъ управ. Клейнъ. Меню на 3-е іюня 1906 г. Обѣдъ въ 1 руб. Щи зеленыя, пирожки. ● Супъ ризотъ. ● Бефъ матлотъ. ● Легюмъ изъ зелени. ● Жаркое утки молодыя, салатъ. ● Кремъ сливочный. Кавказская кухня, билліарды и кегли. 19388 1—1

ДРЕВНІЯ ВЕЩИ ПОКУПАЮ: бронзу, фарфоръ, старин. серебро, золот. табакерки, фамильн. портреты, миніатюры, ковры, гобелены, вышит. картины, мебель съ бронзой, мраморъ: фигуры, бюсты, перламутр. и костяные вѣера, коробочки и т. п. роскош. вещи. Остановился въ Харьковѣ, въ Европейской гостинницѣ, № 8. Калугинъ. Можно видѣть отъ 10 до 2 часовъ дня. 19269 3—2

За смертью Ф. Н. СУКАЧЕВА лица, коимъ запроданы участки земли К. П. АЛФЕРОВА, близъ разъѣзда № 8, К. Х. С. ж. д., приглашаются взнести срочные платежи въ контору нотаріуса Н. А. ДАВШКЕВИЧА, Торговая пл., № 12, отъ 10—4 ч., кромѣ неприсутственныхъ дней. Уплата, произведенная не уполномоченному довѣренностью Алферова лицу, недѣйствительна. ЕЩЕ имѣются къ продажѣ на льготныхъ условіяхъ съ разсрочкою платежа 28 участковъ лѣсной земли. 19343 3—1

Правленіе Товарищества антрацитовыхъ копей при поселкѣ Верхній-Нагольчикъ симъ имѣетъ честь довести до всеобщаго свѣдѣнія, что общимъ собраніемъ, пайщиковъ, состоявшимся 26 мая 1906 года въ г. Харьковѣ, на основаніи § 12 устава, Товарищество признано законно учрежденнымъ и дѣйствія его открыты съ 26 мая 1906 года. 18958 1—1

Жена, братъ и дѣти извѣщаютъ родныхъ и друзей статскаго совѣтника **Августа Степановича ШАНДОРИ** о кончинѣ его, послѣдовавшей послѣ тяжкой болѣзни, 2-го іюня, въ 5¼ ч. вечера.

Повѣрочная палатка мѣръ и вѣсовъ (Губернаторская, 16) доводитъ до всеобщаго свѣдѣнія, что, согласно распоряженію г. министра торговли и промышлен., открытъ пріемъ для **опредѣленія вѣса слитковъ благородныхъ металловъ и драгоцѣн. камней.** За каждое взвѣшиваніе до 1 фунта взимается 5 коп., свыше 1 ф.—15 коп. Взвѣшиваніе производится лишь въ присутствіи владѣльца, и послѣ взвѣшиванія предметы немедленно возвращаются. Телеф. 1312. 18921 1—1

ПРИМОРСКАЯ САНАТОРІЯ для леченія нервныхъ и внутреннихъ болѣзней по системѣ **Д-РА ЛАМАНА** въ г. Евпаторіи (Крымъ) на берегу моря. Примѣняются всѣ физическіе методы леченія. Открыта круглый годъ. Брошюры по требованію высылаются безплатно. М. Адресъ: г. Евпаторія, академику Н. Д. ЛОСЕВУ. 8—8

18971 **Лечебница** 1-1 для приходящихъ больныхъ и институтъ физическихъ методовъ леченія **М. П. Ряснянскаго.** Пушкинская, № 16. Телефонъ № 1094. Пріемъ больныхъ ежедневно по всѣмъ спеціальностямъ, консультаціи, электризація, свѣтолеченіе, массажъ, подкожныя впрыскиванія, промываніе желудка и мочевого пузыря, перевязки и т. п. Осмотръ кормилицъ, оспопрививаніе, леченіе алкоголизма внушеніемъ. Плата за совѣтъ 1 рубль, за курсовое леченіе плата по таксѣ. Въ субботу, 3 іюня, принимаютъ больныхъ:
Внутрен. бол. д-ръ С. Г. Якушевичъ отъ 2—3 д.
Нервн. и душевн. б. М. П. Ряснянскій „ 5—7 в.
Хирургич. бол. д-ръ П. А. Сергіевскій „ 2—3 д.
Женск. б. и акуш. С. М. Звинятскій „ 2—3 д.
„ „ „ Ю. Ф. Пясецкая „ 6—7 д.
Венер., кож. и моч. б. Е. А. Ротманъ „ 2—3 д.

„ЗЕЛЕНЫЙ БЕРЕГЪ", САНАТОРІЙ д-ра **М. П. РЯСНЯНСКАГО.** *Конторская, 93.* ● *Телеф. № 127.* Принимаются больные нервными и душевными болѣзнями и алкоголизмомъ. Плата 60 р. въ мѣс. Подробныя условія и пріемъ больныхъ въ лечебницѣ Ряснянскаго (Пушкинская улица, № 16). 18972 1—1

Лечебница спеціально по болѣзнямъ ЖЕЛУДКА, КИШЕКЪ и обмѣна веществъ (сахарное мочеизнур., ожирѣніе, подагра и др.) д-ра ЗОРОХОВИЧА. Сумская, № 42. Телеф. 1746. Пріемъ приходящихъ больн. отъ 9—12 ч. утра и 5—8 веч. 18417 5—5

Женская и родильная лечебница ЖЕНЩИНЫ-ВРАЧА **С. Д. КЛЕЙФЪ.** Николаевская площ., № 31, теп. № 913. Пріемъ стаціонарныхъ больныхъ во всякое время; пріемъ приходящихъ отъ 9—11½ и 5—6 ч. в., осмотръ кормилицъ, оспопрививаніе. 19056 5—4

ДОКТОРЪ МЕДИЦИНЫ **Н. Д. Алексенко** по случаю отъѣзда за-границу прекратилъ пріемъ больныхъ до 1-го сентября. 18938 2—1

Ж.-Врачъ С. А. Хотинская. Акушерство, женскія и дѣтск. б., пріемъ больныхъ отъ 2—5 ч. веч. Благовѣщенская, 26, кв. 8. 18689 10—3

Докторъ А. М. Бейленсонъ. Сифилисъ, накожныя, мочепол. бол. Пр. 9—12 у. 5—8 в. Конторская, № 9, прот. церк. Рождества. 19035 5—5

Докторъ В. М. ПАРОКОННЫЙ за отъѣздомъ прекратилъ пріемъ больныхъ по 5-ое августа. Съ 5-го августа будетъ принимать въ новой квартирѣ: на Рымарской улицѣ, № 32, домъ Чунихина. 18869 2—2

Докторъ ШЛЯПОШНИКОВЪ. Сифилисъ, кожн., мочепол. и внутрен. Пр. 8—11½ ч. и 5—8½ ч.; женщинъ 3—4 ч. Николаевск. пл. (возлѣ бирж. сквера), № 7, д. Огурцова. 18851 2-2

Докторъ С. А. ИЛЬЕВИЧЪ. Сифилисъ, мочеполовыя и нервныя б. (элетр.). Пріемъ 9—12 д. и 5—8 в. Рымарская ул., № 2. 19344 5—2

СВѢТОЛЕЧЕБНЫЙ каб. др. мед. СУДЕЙКИНА. Кожн., нерв., ревм., мочеп., сифил., опухол. Дворянская наб., № 2. 18952 3—1

ЦИРКЪ **ПОПУГАЕВЪ и КАКАДУ** и Парижскій механическій **ТЕАТРЪ-ФАНТОШЪ,** Екатеринославская ул., д. Иванова, № 1, прот. гост. „Россія", даетъ представленія ЕЖЕДНЕВНО отъ 11 час. утра до 11 час. веч., представленія черезъ каждый часъ. 19264 2—1

ДѢЙСТВІЯ ПРАВИТЕЛЬСТВА.

ВЫСОЧАЙШИМЪ ПРИКАЗОМЪ

по военному вѣдомству, 30 мая, назначается: по пѣхотѣ: числящійся по армейской пѣхотѣ и въ спискахъ генеральнаго штаба, состоящій въ прикомандированіи къ главному штабу, генералъ-лейтенантъ **Лаймингъ**—командиромъ 10-го армейскаго корпуса.

По вѣдомству государственнаго контроля, 19-го мая, производятся, за выслугу лѣтъ, со старшинствомъ: изъ титулярныхъ совѣтниковъ въ *коллежскіе ассессоры* помощникъ ревизора харьковской контрольной палаты **Горяиновъ**—съ 11 ноября 1905 г.; изъ губернскихъ въ *коллежскіе секретари* помощникъ ревизора харьковской контрольной палаты **Буханцовъ**—съ 1 января 1906 г.; изъ коллежскихъ регистраторовъ въ *губернскіе секретари*: счетные чиновники харьковской контрольной палаты **Кибальниковъ**—съ 1 декабря 1905 г. и **Діаконенко**—со 2 января 1906 г. и канцелярскій чиновникъ той же палаты **Анисимовъ**—съ 1 января 1906 г.; въ *коллежскіе регистраторы* канцелярскій служитель харьковской контрольной палаты **Вышемірскій**—съ 1 ноября 1905 г.

По желѣзнодорожному контролю производятся, за выслугу лѣтъ, со старшинствомъ: изъ титулярныхъ совѣтниковъ въ *коллежскіе ассессоры* помощники контролера контроля Харьк.-Николаевск. желѣзной дороги **Шкляревскій**—съ 26 ноября 1905 г. и **Аксеновъ**—съ 24-го января 1906 г., счетные чиновники контролей желѣзныхъ дорогъ: Харьково-Николаевской—**Баршевскій**, съ 9 ноября 1905 г., и Курско-Харьково-Севастопольской—**Русановъ**—съ 18 января 1906 г.; изъ коллежскихъ секретарей въ *титулярные совѣтники* помощникъ контролера контроля Харьково-Николаевской жел. дор. **Григоровичъ**—съ 16 декабря 1905 г.; изъ губернскихъ въ *коллежскіе секретари* помощникъ контролера контроля Харьково-Николаевской жел. дороги **Шкляревскій 2-й**—съ 1 августа 1905 г; изъ коллежскихъ регистраторовъ въ *губернскіе секретари* помощникъ контролера контроля Курско-Харьково-Севастопольской желѣзной дороги **Волошиновъ**—съ 1-го ноября 1905 г.; въ *коллежскіе регистраторы* канцелярскій служитель контроля Харьково-Николаевской жел. дороги, инженеръ-технологъ **Крушедольскій**—съ 1 іюня 1904 года.

* * *

Харьковъ.

3-го іюня 1906 г.

Послѣ того какъ министры убѣдились, что, несмотря ни на какія принимаемыя ими мѣры, розни между депутатами не получается и что Дума, какъ одинъ человѣкъ, единодушно высказывается и требуетъ отставки министровъ, теперь они начинаютъ приниматься, такъ сказать, за частичныя мѣры противъ отдѣльныхъ депутатовъ. Пробный шаръ пустили относительно депутата Ульянова, который, будто бы, долженъ быть исключенъ изъ числа членовъ Думы, такъ какъ привлеченъ въ качествѣ обвиняемаго. Такъ какъ ни для кого не тайна, что по нынѣшнимъ временамъ оказаться въ этомъ званіи такъ же легко, какъ купить фунтъ сахару, то могло получиться въ скоромъ времени такое положеніе, что всѣ депутаты—обвиняемые, и Дума безъ всякаго роспуска перестанетъ функціонировать. Понятно поэтому, что Дума отнеслась къ этому предложенію очень горячо и постановила, что нѣтъ никакихъ основаній къ устраненію Ульянова. Такимъ образомъ и здѣсь планъ не удался и теперь надо ждать новой выдумки по части усмиренія Думы.

Депутаты, однако, начинаютъ положительно терять терпѣніе и ихъ спокойныя требованія объ отставкѣ выражаются гораздо ярче. Даже священникъ произноситъ такую рѣчь, гдѣ по отношенію къ министрамъ онъ вспоминаетъ библейскую исторію о Каинѣ.

Словомъ, всѣ и вся желаютъ отставки настоящаго министерства и даже „Новое Время" находитъ нужнымъ требовать кадетскаго министерства.

Пока правительство упорствуетъ, общество все болѣе и болѣе вслѣдствіе этого склоняется влѣво, не говоря уже о депутатахъ. Мы могли бы привести массу примѣровъ. Укажемъ, напримѣръ, на депутата рабочихъ Миронова, который при началѣ своей дѣятельности былъ почетнымъ гостемъ Русскаго Собранія, восторженно тамъ привѣтствованъ и былъ приверженцемъ ихъ идей, а теперь онъ уже подписалъ воззваніе рабочихъ депутатовъ къ товарищамъ, которое съ правительственной точки зрѣнія считается революціоннымъ.

Примѣръ отдѣльныхъ личностей приложимъ и ко всему народу. Чѣмъ больше народъ будетъ видѣть противодѣйствія Думѣ, тѣмъ скорѣе онъ будетъ за Думу, за ея требованія, а требованія Думы будутъ расти отъ дальнѣйшихъ сопротивленій министровъ. Не лучше ли во время уйти и не толкать страну на опасный путь?

* * *

Правительство о положеніи дѣлъ.

Петербургскій корреспондентъ „Echo de Paris" бесѣдовалъ съ однимъ изъ членовъ нашего министерства. Послѣдній прежде всего сообщилъ своему собесѣднику, что правительство недовольно существующимъ избирательнымъ закономъ, который, по его мнѣнію, не соотвѣтствуетъ положенію страны, вслѣдствіе чего Государственная Дума не является дѣйствительнымъ выраженіемъ настроенія Россіи. Вслѣдъ затѣмъ министръ сказалъ слѣдующее:

Правительство, горячо желая мира, въ то же время готово къ войнѣ съ Думой. Оно внесетъ въ Думу не только аграрный законопроектъ, но и другіе проекты, которые удовлетворятъ всѣ законныя требованія страны, всѣ стремленія къ свободѣ, законности и собственности. Оно распространитъ эти проекты повсюду, даже въ глухихъ деревняхъ, будетъ разъяснять и комментировать ихъ. Уже и теперь министерская декларація напечатана въ милліонахъ экземпляровъ и имѣется въ каждой лачужкѣ... На случай крестьянскихъ бунтовъ и возстаній по всей странѣ распредѣлены войска, на которыя, что бы тамъ ни говорили, правительство можетъ разсчитывать. Въ настоящее время планъ внутренней кампаніи разработанъ до мельчайшихъ подробностей. Въ распоряженіе властей отдано 600 тысячъ солдатъ, главнымъ образомъ на югѣ и на юго-востокѣ, потому что сѣверъ гораздо спокойнѣе. У правительства имѣется не только сила, но и деньги. Оно получило средства, благодаря послѣднимъ финансовымъ операціямъ, и кромѣ того состояніе государственнаго бюджета вполнѣ удовлетворительно.

Однако лицо, съ которымъ бесѣдовалъ корреспондентъ „Echo de Paris", не питаетъ опасеній за будущее.

Я не вѣрю въ близость серьезнаго конфликта между правительствомъ и Думой. Если онъ произойдетъ,—чего мы всячески будемъ избѣгать, по скольку это отъ насъ зависитъ,—то не раньше осени. Въ самомъ дѣлѣ, къ 25-му іюня по русскому стилю законопроекты, вырабатываемые Думой, не успѣютъ пройти черезъ Государственный Совѣтъ и дойти до Его Величества, и, слѣдовательно, у нея не будетъ никакихъ основаній къ открытой борьбѣ съ правительствомъ, такъ какъ законопроекты еще не будутъ разсмотрѣны, а слѣдовательно и не могутъ быть отвергнуты.

* * *

ПИСЬМА ИЗЪ ИТАЛІИ.

(Отъ нашего корреспондента).

Забастовка въ Италіи и ея значеніе.

Стачки въ Италіи сдѣлались чуть ли не обычнымъ явленіемъ, которое начинаетъ уже возбуждать противъ себя общественное мнѣніе, чему примѣромъ можетъ служить возникшая недавно повсемѣстная забастовка рабочихъ.

Вотъ ея причины.

Подъ вліяніемъ 1 мая, этого праздника рабочихъ, съ ихъ соблазнительной программой завоеванія правъ пролетаріата, работницы ткацкой фабрики въ Туринѣ рѣшили произвести агитацію съ цѣлью добиться уменьшенія рабочихъ часовъ. Отказъ фабрикантовъ далъ поводъ къ острой борьбѣ, откуда произошли безпорядки со вмѣшательствомъ полиціи, ранившей двухъ рабочихъ.

Вотъ это то послѣднее обстоятельство и вызвало пожаръ, но такъ какъ произошло все это въ Туринѣ, гдѣ народныя массы очень выдержанны и цивилизованы, а власти осторожны въ примѣненіи рѣшительныхъ мѣръ, то инцидентъ этотъ имѣлъ своимъ исходомъ лишь торжественную народную демонстрацію съ огромной процессіей, несеніемъ флаговъ, произнесеніемъ рѣчей и т. п. аттрибутами общественнаго протеста. Къ тому же и сами фабриканты, хотя и съ запозданіемъ, но все же уступили требованіямъ работницъ.

Такимъ образомъ, въ самомъ Туринѣ все окончилось къ общему благополучію.

Но зато въ другихъ городахъ туринскій инцидентъ далъ поводъ къ гораздо худшимъ послѣдствіямъ.

Переданный въ преувеличенномъ видѣ и съ намѣренной подтасовкой фактовъ въ другіе города Италіи, онъ имѣлъ нежелательныя послѣдствія въ Миланѣ, Болоньѣ и Римѣ.

Рабочія палаты этихъ городовъ поторопились собрать засѣданія, въ которыхъ стали уже обсуждать необходимость провозглашенія общей забастовки, какъ протеста.

Тамъ, гдѣ сильная рабочая организація, вышколенная широкой экономической борьбой, пріобрѣла уже ясное понятіе о собственныхъ интересахъ, какъ напримѣръ въ Генуѣ,—отвѣтъ на предложеніе бастовать получился отрицательный; но тамъ, гдѣ руководство рабочими массами и рабочими палатами лишь номинально, такъ какъ главная масса ихъ совсѣмъ не организована, или въ силу электоральныхъ причинъ, находится въ рукахъ представителей (хотя ихъ и меньшинство) революціоннаго элемента,—эти импровизированные вожаки воспользовались удобнымъ моментомъ, чтобы вызвать всеобщую забастовку, которая, несмотря на горькія разочарованія 1904 г., признается ими какъ наилучшій опытъ революціоннаго воздѣйствія. Такимъ образомъ, въ Болоньѣ, Миланѣ и Римѣ была провозглашена общая забастовка.

Но, увы, она не имѣла успѣха и не нашла никакого сочувствія въ обществѣ. Послѣднее, вынося до сихъ поръ со спокойствіемъ и даже съ нѣкоторымъ доброжелательствомъ, цѣлую серію стачекъ, которыя имѣли свое основаніе въ силу экономическихъ причинъ, отнюдь не сочувствуетъ забастовкамъ политическимъ. Такого рода пріемы являются опасностью для общества, такъ какъ безпорядочные элементы, которые въ нормальной жизни разсѣяны и изолированы, въ такіе моменты присоединяются къ рабочимъ массамъ, смѣшиваются съ ними и во имя ихъ совершаютъ всякаго рода безпорядки и насилія.

Между тѣмъ, организованыя массы рабочихъ платятся своимъ поденнымъ заработкомъ для удовлетворенія этихъ опасныхъ инстинктовъ и, что еще хуже, изъ-за нихъ становятся жертвой антипатіи общественнаго мнѣнія, не всегда умѣющаго отдѣлить отвѣтственныхъ за насилія лицъ отъ рабочей массы. Въ результатѣ получается глубокое недовѣріе и враждебность ко всему освободительному движенію пролетаріата. Это недовѣріе и враждебность, усиливавшіяся вслѣдствіе частыхъ случаевъ подобныхъ движеній, въ которыхъ къ тому же не ясно видна ихъ цѣль, что возбуждаетъ въ общественномъ мнѣніи и въ правительственныхъ органахъ, на нѣкоторыхъ оно имѣетъ свое воздѣйствіе—потребность реакціи, увеличивающей опасность въ болѣе серьезныхъ конфликтахъ, а потому и въ большемъ развитіи реакціонныхъ тенденцій въ мѣрахъ правительства.

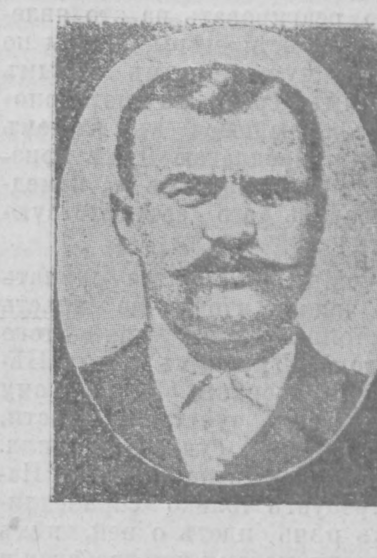

Н. Д. Алехинъ,

крестьянинъ, членъ Государственной Думы отъ Орловской губерніи.

Но большинство здравомыслящихъ среди народныхъ партій поняло опасность слишкомъ частаго пользованія стачками, какъ революціоннымъ орудіемъ. Предложеніе бастовать, въ данномъ случаѣ, было принято весьма немногими, да и въ городахъ, гдѣ была провозглашена общая забастовка, не всѣ примкнули къ ней, отчего нормальная жизнь городовъ не слишкомъ была выбита изъ колеи. Надо замѣтить, что многіе соціалисты и ихъ депутаты были также противъ подобнаго рода стачекъ. Такимъ образомъ и въ самомъ лагерѣ соціалистовъ сталъ обнаруживаться расколъ. Въ то время, какъ соціалисты-реформисты партіи Турати пріобрѣтаютъ болѣе прочную почву, соціалисты-революціонеры партіи Ферри теряютъ ее, что заставляетъ Ферри ограничивать рѣзкость своихъ требованій и болѣе склоняться въ сторону Турати. Что касается стачки въ самомъ Римѣ, то она возбудила всеобщее негодованіе, и многіе изъ публики открыто порицали ее. Въ Болоньѣ она вызвала энергичный протестъ среди мирныхъ жителей, которые вступили въ открытое сопротивленіе стачечникамъ, что принудило рабочую палату Болоньи поторопиться прекратить забастовку. Поведеніе болонцевъ встрѣтило всеобщее одобреніе.

18 V. **Aventino.**

* * *

Телеграммы.

Нашихъ корреспондентовъ.

Петербургъ, 2 V. Назначается членъ харьковской судебной палаты, дѣйствительный статскій свѣтникъ Шенингъ—членомъ московской судебной палаты.

— Настроеніе среди рабочихъ въ Петербургѣ съ каждымъ днемъ становится тревожнѣе. Забастовка за Невской заставой пригородной конки закончилась соглашеніемъ; директоръ уволенъ; машинисты приняты обратно.

— Ходатайство о пріостановкѣ смертной казни передано Государю Императору. Подъ ходатайствомъ нѣсколько тысячъ подписей.

— Въ министерствѣ внутреннихъ дѣлъ объясняютъ допущеніе погрома въ Бѣлостокѣ недостаткомъ войскъ.

— Въ придворныхъ сферахъ укрѣпилось сознаніе неизбѣжности кадетскаго кабинета.

— Въ иностранныхъ финансовыхъ сферахъ снова тенденція закупать ренту.

Петербургъ, 2 VI.

Спеціальная „С.-Петербургскаго Телеграфнаго Агентства".

По поводу запроса о бѣлостокскомъ погромѣ въ сегодняшнемъ засѣданіи Государственной Думы говорилъ Набоковъ: „Начатое въ Бѣлостокѣ вчера представляетъ зловѣщій и очень грозный признакъ. Мы знаемъ и можемъ судить по пережитому опыту, что такіе погромы, начавшись въ одномъ мѣстѣ, перебрасывались въ другія и вызывали потрясающіе, леденящіе душу ужасы. Мы знаемъ, что во многихъ случаяхъ администраціи не удавалось сбросить съ себя подозрѣніе въ томъ, что единовременность возникновенія погромовъ является результатомъ либо черносотенныхъ организацій съ вѣдома мѣстныхъ властей, либо, въ лучшемъ случаѣ, бездѣйствія ихъ. Въ запискѣ указывается, что бѣлостокскіе погромы по возникновенію своему похожи на одесскіе и др. Я думаю, что телеграфныя извѣстія, напечатанныя въ газетахъ, подтверждаютъ это. Первая телеграмма говоритъ, что въ православную процессію брошена бомба. Въ городѣ начался погромъ. Вторая сообщаетъ, что погромъ принимаетъ серьезные размѣры. Третья говоритъ о разгромѣ и насиліяхъ на улицахъ города, о раненыхъ и убитыхъ. Въ процессію брошена не бомба, а сдѣланъ выстрѣлъ. И уже четвертая телеграмма говоритъ, что во время крестнаго хода нѣсколькими неизвѣстными произведены выстрѣлы, послужившіе сигналомъ для безпорядковъ. Стало-быть, идетъ рѣчь не о бомбѣ, а о сигналѣ, данномъ кѣмъ-то къ началу погрома. Эти сигналы уже констатировались въ Кишиневѣ, Гомелѣ и др. мѣстахъ, и вопросъ, былъ ли сигналъ, вопросъ—страшный, на который долженъ быть данъ отвѣтъ. Мы должны немедленно реагировать на это явленіе и принять всѣ мѣры, чтобы по возможности чудовищнымъ новымъ преступленіямъ сразу же противопоставить все имѣющееся въ нашемъ распоряженіи. Предлагаю Думѣ признать запросъ неотложнымъ и немедленно направить его соотвѣтствующей власти".

Левинъ. „Мнѣ приходится сдѣлать огромныя усилія, чтобы не впасть въ недостойный тонъ для этого высокаго дома. Трупы съ улицъ Бѣлостока еще не убраны. Я не хочу будить въ васъ чувства жалости, когда дѣло касается судьбы 6 милл. народности. Жалость не причемъ. Народность требуетъ только справедливости. Разъ рѣчь идетъ о ней, нѣтъ мѣста жалости, потому-что требованія справедливости могутъ быть обоснованы чисто логическимъ путемъ. Въ Бѣлостокѣ свершилось что-то страшное. Это тѣ же разстрѣлы, но безъ военнаго суда. Жертвами являются даже не тѣ, кто съ точки зрѣнія полиціи былъ бы виновенъ, а просто мирные граждане: безпомощные старики, старухи, дѣти. На бѣлостокскій погромъ мы не должны смотрѣть, какъ на единичное событіе. Это не самостоятельная монографія. Это одна глава многотомной книги еврейскихъ погромовъ, авторъ которой анонимъ. Имя его извѣстно лучше всего департаменту полиціи. Бѣлостокъ не исключительный случай. Это звено изъ длинной цѣпи еврейскихъ страданій. Это слѣдствіе системы, съ которой вы хотите бороться. Русскому правительству необходимо имѣть 6 милл. слабаго населенія, лишеннаго права. Я скажу болѣе: если бы евреевъ въ Россіи не было и если бы правительство хотѣло проводить свои взгляды, ему пришлось-бы выписать какое либо безпомощное населеніе изъ другихъ странъ, чтобы въ критическій моментъ можно было направить гнѣвъ народныхъ массъ по линіи наименьшаго сопротивленія, и этимъ козломъ отпущенія является безправное еврейство. Масса воспитана на томъ, что у насъ имѣются граждане 1, 2 и 3 категоріи. Къ послѣдней категоріи относятъ 6 милліоновъ еврейскаго населенія. Массы воспитаны на тѣхъ взглядахъ, что въ отношеніи евреевъ все возможно, такъ какъ они—граждане низшаго сорта и такъ какъ че неходятъ защиты, когда нуждаются въ ней. Погромы это цѣлая система. Въ октябрьскіе дни, когда русскій народъ весь, какъ одинъ человѣкъ, сталъ освобождаться отъ путъ, правительство не нашло другого средства бороться съ освободительнымъ движеніемъ, кромѣ извѣстнаго маневра направленія гнѣва массъ по линіи наименьшаго сопротивленія. Вы знаете, чѣмъ окончилась та глава исторіи. Теперь повторяется то же самое. Это второе не исправленное, но дополненное изданіе. Теперь созвана Дума. Въ ней имѣется выраженіе народной воли. Мы всѣ стремимся къ свободѣ и эта воля народная встрѣчаетъ отпоръ. Я боюсь, что Бѣлостокъ является первой страницей 2-й главы. Эта система подготовлена и задумана коварно и столь же коварно исполняется. Во многихъ случаяхъ мы отлично знаемъ, кто эти погромы подготовляетъ. Мы отлично знаемъ, что прокламаціи разсылаются жандармскими управленіями. Мы знаемъ губернаторовъ, которые призывали нашихъ стариковъ и говорили имъ: „если вамъ не удается успокоить вашу молодежь, мы раздѣлаемся съ вами по своему". Такъ могутъ говорить только люди, лишенные совѣсти и представленія объ элементарной справедливости. Не только губернаторы, стражники—эти маленькіе самодержцы и они устраиваютъ погромы противъ своихъ подданныхъ, и у нихъ есть таковые, и они знаютъ, что и подданные также различаются по категоріямъ, и расправляются съ тою категоріею, которую считаютъ послѣднею. Мы знаемъ разстрѣлы, производимые военные судами, но тамъ есть хоть намекъ на судебную форму. Здѣсь и этого нѣтъ. Здѣсь судьями является дикая масса, которая охотно пользуется безнаказаннымъ правомъ истреблять.

Правительство ограничило насъ во всѣхъ гражданскихъ правахъ, до права передвиженія включительно, но оно хочетъ чтобы мы были дважды ограничены: оно не выноситъ нашего участія въ освободительномъ движеніи и хочетъ запереть насъ въ идейной чертѣ осѣдлости, но тщетно. Черту осѣдлости можно провести лишь на географической картѣ и то она сохранится лишь до поры до времени. Нѣтъ народа, чье достиженіе свободы не сопровождалось-бы паденіемъ стѣнъ Гетто, и когда достигнетъ свободы русскій народъ, падутъ и эти стѣны. Правительство ошибается относительно насъ. Мы будемъ втройнѣ сочувствовать освободительному движенію сколько бы жертвъ оно ни стоило. Намъ правительство выдвинуло мотивъ коллективной отвѣтственности противъ этого. Мы въ Думѣ должны бороться всѣми силами. На бѣлостокскую исторію мы должны смотрѣть, какъ на косвенный отвѣтъ на всѣ запросы, на которые министерство не нашло нужнымъ и возможнымъ отвѣчать. Тутъ по безпроволочному телеграфу они намъ прислали отвѣтъ на всѣ запросы. Они говорятъ языкомъ труповъ. Они пишутъ свои отвѣты на наши запросы кровью невинныхъ жертвъ. Этому долженъ быть положенъ конецъ. Когда мы подписывали запросъ, мы не имѣли въ виду будить въ комъ-либо чувство жалости, потому что счастье еврейскаго народа, какъ и счастье русскаго народа, должно быть построено на началахъ справедливости. Мы имѣли въ виду раздвинуть хоть уголочекъ той страшной картины, которая пишется нашими министрами, художниками въ своей области. Краска этой картины черная, сгущенная кровь. Я думаю, вы поймете насъ, если мы скажемъ, что вдвойнѣ возмущаемся. Какъ обидно, что даже при освободительномъ движеніи мы служимъ мишенью! Правительство имѣетъ въ виду потопить все освободительное движеніе въ крови и начало съ насъ. Поэтому прошу, чтобы Дума признала запросъ спѣшнымъ, чтобы реагировать на тѣ гнусности, которыя совершаются на нашихъ глазахъ въ началѣ XX вѣка предъ всей Европой. (Шумные аплодисменты).

Жуковскій. Бѣлостокъ мнѣ извѣстенъ. Я жилецъ этого уѣзда. Крестьяне и горожане, католики, православные и евреи, всѣ живутъ дружно; всѣ одинаково угнетены. Тамъ устраивается ежегодно крестный ходъ католическимъ и православнымъ духовенствомъ въ память избавленія отъ холеры. Процессіи ходятъ по городу. Евреи украшаютъ свои зданія цвѣтами, вывѣшиваютъ ковры, выставляютъ всевозможныя украшенія и сами выходятъ на встрѣчу процессіямъ. Послѣ польскаго возстанія католическія процессіи были запрещены нашимъ милымъ правительствомъ. Съ тѣхъ поръ католическія процессіи не ходили до прошлаго года. Теперь эти процессіи снова ходятъ. Всегда бываетъ спокойно и торжественно, и теперь украшаются еврейскіе дома, публика заполняетъ не только балконы, но и крыши домовъ. Послѣдняя процессія окончилась погромомъ. Были произведены выстрѣлы. Это дѣло рукъ нѣсколькихъ черносотенцевъ, которые такъ дѣйствовали и въ другихъ мѣстностяхъ. Евреи здѣсь не причемъ. Они—народъ ученый. Они знаютъ, какъ относиться къ населенію, которое имъ никакого вреда не приноситъ.

Аладьинъ. Русскій народъ не причастенъ къ погромамъ. Всѣ погромы организованы администраціей при помощи подонковъ населенія. Это не русскій народъ; но съ другой стороны, если погромы организуются администраціей, то одного запроса недостаточно. Намъ отвѣтитъ кто-нибудь, когда-нибудь, гдѣ-нибудь. Дума, мнѣ кажется, могла бы въ данномъ случаѣ воспользоваться болѣе реальнымъ оружіемъ. Ей не нужно ждать, не нужно просить. Дума могла бы воспользоваться прерогативой, несомнѣнно, ей принадлежащей, и командировать немедленно одного или двухъ своихъ сочленовъ туда, гдѣ льется кровь. У насъ для этого есть даже необходимая форма—коммиссія по разслѣдованію преступныхъ дѣйствій администраціи. Въ дополненіе къ запросу, я полагаю, нужно поручить этой коммиссіи немедленно уполномочить одного или двухъ ея членовъ и послать ихъ въ Бѣлостокъ. Если тамъ бойня продолжается, присутствіе этихъ двухъ членовъ, вѣроятно, ее остановитъ. Если же бойня прекратилась, наши посланники скажутъ, какъ и при какихъ условіяхъ была организована эта бойня. Если мы этого не сдѣлаемъ, то пропустимъ случай, которымъ, несомнѣнно, воспользовался бы западноевропейскій парламентъ. Когда народъ вышелъ на улицы и дерется и когда льется народная кровь, мѣсто народныхъ представителей, или, покрайней мѣрѣ, ихъ делегатовъ, быть съ народомъ (Шумные аплодисменты).

Внесенная Аладьинымъ резолюція о командировкѣ двухъ членовъ Думы въ Бѣлостокъ единогласно принята Думой.

Агентскія телеграммы.

* **Петербургъ**, 2 VI. 1-го іюня въ Новомъ Петергофѣ на Собственной Ея Величества дачѣ „Александрія" Государь Императоръ прощался съ уходящими на льготу нижними чинами Собственнаго Его Величества конвоя, а также Государю представлялись вновь прибывшіе для несенія службы чины Собственнаго Его Величества конвоя. (ПА).

— Сегодня Великій Князь Михаилъ Александровичъ въ 2 часа 10 мин. дня отбылъ съ кронштадтскаго рейда на яхтѣ „Полярная Звѣзда" въ Норвегію для присутствованія на коронаціи короля Гаакона. (ПА).

— Члены Государственной Думы М. М. Ковалевскій, Сипягинъ и другіе передали 1 іюня дежурному при Его Императорскомъ Величествѣ флигель-адъютанту всеподданнѣйшій адресъ, покрытый многочисленными подписями, о пріостановленіи смертныхъ приговоровъ до утвержденія закона объ отмѣнѣ смертной казни.

— 1 іюня Муромцевъ выѣзжалъ въ Петергофъ. (РА).

* *Государственная Дума.* По порученію военнаго министра во вчерашнемъ засѣданіи Государственной Думы выступилъ съ разъясненіями главный военный прокуроръ и касался трехъ запросовъ: по рижскому дѣлу объ убійствѣ полицейскихъ, по второму рижскому дѣлу о 35 и по поводу покушенія на генерала Неплюева въ Севастополѣ. Главный прокуроръ разъяснилъ слѣдующее: „Смертные приговоры будутъ постановляться до тѣхъ поръ, пока существуютъ законы, опредѣляющіе смертную казнь, какъ наказаніе. Военные суды не могутъ не назначать смертной казни. Существующія узаконенія и правила о мѣстностяхъ на военномъ положеніи и усиленной охранѣ предоставляютъ генералъ-губернаторамъ передавать дѣла на рѣшеніе военнаго суда, устранять кассаціонное производство и утверждать смертные приговоры. Генералъ-губернаторы дѣйствуютъ самостоятельно, не получая никакихъ указаній. Обращеніе со стороны министерства было бы стѣсненіемъ полномочій высшей мѣстной власти. Въ амфитеатрѣ раздались крики: „убійца, палачъ!". Предсѣдатель предупредилъ, что въ случаѣ повторенія криковъ, онъ вынужденъ будетъ прекратить засѣданіе. Главный прокуроръ немедленно покинулъ залъ. Пренія горячія, продолжительныя. Предложены двѣ формулы перехода къ очереднымъ дѣламъ. Затѣмъ принято 5 запросовъ. (РА).

Аладьинъ заявляетъ, что на языкѣ законности съ военнымъ министерствомъ онъ будетъ говорить только тогда, когда военное министерство займетъ подобающее мѣсто на скамьѣ подсудимыхъ. Христовскій предлагаетъ признать объясненіе военнаго министра неудовлетворительнымъ въ порядкѣ статьи 60 учрежденія Государственной Думы. Аникинъ рекомендуетъ послѣ такого инцидента обратиться къ странѣ и сказать, что напрасны ея ожиданія. Дума сдѣлала все, но не могла добиться спасенія нѣсколькихъ человѣческихъ жизней. Дальнѣйшіе ораторы: Недоносковъ, Михайличенко и Петражицкій высказываютъ, что военные суды суть суды мести. Они подготовляютъ не севастопольское, а всероссійское возстаніе. Высокомѣрный тонъ элементарныхъ поученій министровъ не умѣстенъ. Жилкинъ предлагаетъ мотивированную формулу перехода къ очереднымъ дѣламъ, сводящуюся къ передачѣ объясненія военнаго министра въ парламентскую коммиссію для разслѣдованія преступныхъ дѣяній должностныхъ лицъ. Винаверъ также предлагаетъ слѣдующую мотивированную формулу: „Признавая, что объясненіе военнаго министра — явное нежеланіе удовлетворить требованіе Думы и лишь формальный отводъ подъ видомъ невмѣшательства въ права генералъ-губернаторовъ по "дѣламъ судебнымъ"; признавая, что пріостановленіе приговоровъ относится къ власти не судебной, а исполнительной,—Дума выражаетъ негодованіе по поводу содержанія и формы объясненія военнаго министра и переходитъ къ очереднымъ дѣламъ". Дума отвергаетъ формулу Жилкина и принимаетъ формулу Винавера подавляющимъ большинствомъ голосовъ. Оглашается распредѣленіе вновь пріѣхавшихъ членовъ Думы по отдѣламъ. Въ заключеніе оглашается рядъ срочныхъ запросовъ; одинъ изъ нихъ—объ отмѣнѣ военнаго положенія вообще и въ Одессѣ въ частности, поддерживаемый Щепкинымъ, указывающимъ если и не на незаконное, то, во всякомъ случаѣ, на незакономѣрное существованіе военнаго положенія. Всѣ запросы направлены непосредственно соотвѣтствующимъ министрамъ. Засѣданіе окончилось въ 7 час. 25 минутъ. (ПА)

— *Государственная Дума.* Сегодняшнее засѣданіе Думы открылось въ 11 часовъ 35 минутъ. Предсѣдательствуетъ князь Долгоруковъ. Разсматривается аграрный вопросъ. Сыртлановъ (Уфимской губерніи) разсказываетъ исторію хищенія башкирскихъ земель, продававшихся по 75 коп. за десятину съ разсрочкой, при чемъ деньги поступали не башкирамъ, а казнѣ. Ораторъ разъясняетъ роль въ этихъ хищеніяхъ бывшихъ генералъ-губернаторовъ Перовскаго и Крыжановскаго. Остановленный предсѣдателемъ вслѣдствіе истеченія десятиминутнаго "срока, измѣряемаго потолочными часами на предсѣдательской трибунѣ, Сыртлановъ заканчиваетъ рѣчь просьбой къ Думѣ отъ башкирскаго народа вернуть башкирамъ расхищенныя земли или, по крайней мѣрѣ, полученныя за нихъ казной деньги и, въ случаѣ отчужденія башкирскихъ земель въ пользу безземельныхъ крестьянъ, уплачивать выкупъ башкирамъ наравнѣ съ остальными частными владѣльцами. Езерскій проситъ въ видѣ директива предложить коммиссіи, въ которую будетъ переданъ аграрный вопросъ, какъ основный принципъ,—даровую передачу трудящемуся населенію земель казенныхъ, удѣльныхъ, монастырскихъ и церковныхъ и принудительный выкупъ частновладѣльческихъ земель. Этимъ принципомъ коммиссія должна руководствоваться, а такою резолюціею Дума покажетъ, что, несмотря на декларацію правительства о недопустимости принудительнаго отчужденія, Дума на немъ настаиваетъ, не отступая даже передъ конфликтомъ. Сейчасъ въ Думу прибылъ и занялъ мѣсто въ дипломатической ложѣ кандидатъ въ президенты Соединенныхъ Штатовъ Брайанъ, соперникъ Рузвельта. (ПА).

— Въ сегодняшнемъ засѣданіи предсѣдательствуетъ князь Долгоруковъ. Идутъ пренія по аграрному вопросу. Большинство ораторовъ крестьяне доказываютъ малоземелье и необходимость улучшить экономическія условія обнищавшаго народа. Езерскій находитъ, что продолжительныя пренія должны имѣть реальный результатъ. Таковой уже и есть: какъ ни разнообразны мнѣнія многочисленныхъ ораторовъ, одинъ выводъ можно сдѣлать безошибочно: всѣ единодушно сойдутся, что новый аграрный законъ долженъ быть основанъ на передачѣ крестьянамъ земель удѣльныхъ, кабинетныхъ, казенныхъ, церковныхъ, монастырскихъ при принудительномъ отчужденіи частновладѣльческихъ земель. Этотъ выводъ долженъ быть поставленъ, какъ директива аграрной коммиссіи. Въ то же время это будетъ отвѣтомъ Думы на декларацію министерства, признающаго эти основы будущаго закона недопустимыми. Щепкинъ разсматривалъ аграрный вопросъ съ политической точки зрѣнія. Проектъ 42-хъ—попытка сдѣлки для удовлетворенія однихъ, не доводя до отчаянія другихъ; попытка—разрѣшить вопросъ мирнымъ путемъ. Всякій другой путь долженъ быть несомнѣнно революціоннымъ. Ораторовъ по аграрному вопросу уменьшилось 38, осталось около 25. (РА).

При дальнѣйшихъ преніяхъ по аграрному вопросу рядъ ораторовъ, преимущественно, безпартійныхъ крестьянъ (Борисъ Филякинъ, Стефанюкъ, Поповъ, Колпаковъ, Рябовъ, Кутилинъ, Враговъ и др.), высказываются за скорѣйшее разрѣшеніе аграрнаго вопроса, передачу всѣхъ заявленій въ аграрную коммиссію, отдачу земли въ собственность, за подоходный налогъ, снятіе административной опеки, немедленное регулированіе арендныхъ цѣнъ до утвержденія новаго закона о передѣлахъ, уничтоженіе водочной монополіи и отмѣну косвенныхъ налоговъ и пошлинъ. Всѣ отрицательно относятся къ аграрной программѣ министерства. Щепкинъ говоритъ, что всѣ сильныя парламентскія группы сойдутся въ одномъ рѣшеніи вопроса. Слѣдуетъ поддерживать записку 42-хъ. Съ политической точки зрѣнія проектъ трудовой группы осуществимъ лишь революціоннымъ путемъ, при условіи сліянія арміи съ народомъ. Противъ трудовой группы всѣ землевладѣльцы. Съ другой стороны предложеніе автономистовъ о передачѣ вопроса на мѣста неосуществимо, ибо выкупныя обязательства должны быть гарантированы всѣмъ государствомъ, а не отдѣльными мѣстностями. Записка 42-хъ примиряетъ новый строй съ интересами и физическими силами стараго строя (Аплодисменты). Далѣе говорятъ Поповскій, Витковскій и Лопаско-Андращукъ. Многіе отказываются отъ слова при аплодисментахъ. Залъ почти пустуетъ. Опацкій (малороссъ) энергично доказываетъ, что земля должна отойти къ крестьянамъ безъ выкупа, ибо послѣ присоединенія Малороссіи русское правительство раздало ее своимъ дворянамъ. Предсѣдатель объявляетъ, что осталось еще только 25 ораторовъ. Въ 2 часа объявленъ перерывъ.

Засѣданіе Думы возобновилось въ $3^{1}/_{2}$ час. читается запросъ—предложеніе члена Думы Чижескаго и другихъ 30 членовъ по поводу жалобы рабочихъ города Александровска, участвовавшихъ въ защитѣ евреевъ отъ погрома въ прошломъ году и нынѣ преданныхъ военному суду. Запросъ александровскихъ рабочихъ принятъ Думой послѣ рѣчи Чижевскаго, изложившаго сущность декабрьскихъ событій въ Александровскѣ. Затѣмъ читается рядъ другихъ запросовъ съ массой документовъ. Оглашается запросъ по поводу погрома въ Бѣлостокѣ. Говорили Набоковъ и Левинъ*).

Жуковскій (Бѣлостокскаго уѣзда) удостовѣряетъ дружескія отношенія, существующія въ Бѣлостокѣ между поляками, русскими и евреями. Рыжковъ утверждаетъ, что племенная вражда и безсиліе правительства бороться съ нею—злая клевета на русскій народъ. Понятовскій дополняетъ, что христіане поляки защищаютъ евреевъ отъ погромщиковъ. Ковалевскій говоритъ, что дѣло идетъ о достоинствѣ и чести Россіи. Всѣ русскіе граждане наши братья. Всѣ граждане одной родины должны стоять другъ за друга. Передъ нами историческая минута. Мы должны единогласно признать гражданское равенство безъ различія вѣроисповѣданія и національности. Аладьинъ заявляетъ, что русскій народъ не причастенъ къ погромамъ, устраиваемымъ не народомъ, а подонками населенія, организованными администраціей, и рекомендуетъ командировать на мѣсто одного или двухъ членовъ Думы. Дѣло представителей Думы быть съ народомъ, когда льется кровь. Парчевскій отъ имени депутатовъ Царства Польскаго поддерживаетъ запросъ по существу и говоритъ о неотложности. Котляревскій видитъ единственное средство для уничтоженія погромовъ въ гражданскомъ равенствѣ. Родичевъ говоритъ: „Вчера правительство сказало, что оно безсильно остановить руку палача, дѣйствующаго по закону. У насъ нѣтъ закона, запрещающаго убійства, а есть законъ, разрѣшающій убійства. Авторитетъ власти создается на горахъ труповъ, цементированныхъ кровью, но спасти достоинство, честь и безопасность оно безсильно. Государственная власть, выбирающая орудіемъ своей дѣятельности гражданскую войну, ведетъ Россію къ уничтоженію. Пока такое правительство у власти, отечество въ опасности". Священникъ Афанасьевъ предлагаетъ привлекать къ отвѣтственности антисемитскую печать. Единогласно принимается предложеніе Аладьина. Дружные аплодисменты. Предсѣдатель разъясняетъ, чтс знаки одобренія не допускаются относительно постановленія Думы. Петражицкій возражаетъ, что онъ аплодировалъ по поводу единогласія Думы. Палата переходитъ къ слушанію очередныхъ запросовъ.

— Государственная Дума постановила часть запросовъ передать въ коммиссію, а часть напечатать и раздать членамъ. Много преній возбудилъ запросъ объ отозваніи казачьихъ полковъ 2-й и 3-й очередей и распущеніи по домамъ. Затѣмъ послѣдовали доклады отдѣловъ по провѣркѣ полномочій. Выборы утверждены. Докладъ объ избраніи барона Роопа рѣшено напечатать и обсудить. Засѣданіе закрыто въ 7 часовъ 5 минутъ до понедѣльника, въ 11 часовъ. Рѣшено обсуждать аграрный вопросъ до перерыва въ 3 часа, законопроекты—до 6 часовъ, а съ 6 часовъ—запросы. (ПА)

— Коммиссія 33-хъ, исполняя порученіе Государственной Думы, избрала для командированія въ Бѣлостокъ членовъ Думы Щепкина, профессора, Араканцева, бывшаго прокурора, и Якубсона, еврея. Коммиссія исходила при избраніи изъ соображеній, чтобы въ составѣ командируемыхъ членовъ было представлено еврейское населеніе Россіи, какъ населеніе вполнѣ полноправное, чтобы мѣстный обыватель съ равнымъ правомъ на русскомъ и еврейскомъ языкахъ могъ изложить сокровеннѣйшія стороны дѣла. Члены Думы при разслѣдованіи обстоятельствъ погрома въ Бѣлостокѣ выѣзжаютъ сегодня вечеромъ. (ПА).

— Предсѣдатель Совѣта министровъ Горемыкинъ на письмо Муромцева по поводу телеграммъ, печатаемыхъ въ „Правительственномъ Вѣстникѣ", отвѣтилъ: „Вслѣдствіе письма вашего отъ 25 мая обязываюсь сообщить, что указываемая вами забота объ огражденіи достоинства высшихъ государственныхъ установленій, существованіе которыхъ покоится на основныхъ законахъ Имперіи, руководитъ моими дѣйствіями не въ меньшей мѣрѣ, чѣмъ проявленными въ этомъ направленіи попеченіями Государственной Думы. Но этого не слѣдуетъ изъ ст. 40, которая даетъ законное основаніе запросовъ по поводу преданія гласности поступающихъ на Имя Его Императорскаго Величества всеподданнѣйшихъ телеграммъ". (РА).

— Члены Думы Брукъ и Якобсонъ выѣхали въ Бѣлостокъ, чтобы ознакомится съ результатами погрома.(РА)

— Министерствомъ внутреннихъ дѣлъ введено въ Бѣлостокѣ военное положеніе. Туда же командированъ членъ совѣта министра. Одновременно всѣмъ губернаторамъ предписано озаботиться предотвращеніемъ погромовъ. (РА)

— Въ бесѣдѣ съ завѣдывающимъ думскимъ отдѣленіемъ Агентства Брайанъ сказалъ, что онъ пишетъ статью о Россіи, куда онъ пріѣзжаетъ теперь уже второй разъ и гдѣ успѣлъ познакомится со многими выдающимися дѣятелями, между прочимъ, съ графомъ Львомъ Толстымъ, и не желалъ бы портить свѣжести впечатлѣнія отъ этой статьи слишкомъ подробнымъ изложеніемъ своихъ взглядовъ, но можетъ сказать, что онъ изучаетъ аналогію между демократическимъ движеніемъ въ Россіи и Америкѣ и что русскій парламентъ произвелъ на него вполнѣ благопріятное впечатлѣніе. Брайанъ сегодня уѣзжаетъ заграницу. Онъ сказалъ далѣе, что здѣсь ознакомился почти со всѣми лидерами партій, которые, по его мнѣнію, очень дѣловые люди, Здѣсь Брайана окружаютъ главнымъ образомъ вожди партіи Народной свободы: Набоковъ, Винаверъ, Родичевъ и Острогорскій. (ПА).

— Думская фракція партіи Народной свободы выдѣлила изъ своей среды для разработки вопроса о реформѣ мѣстнаго самоуправленія общую коммиссію въ засѣданіи 1 іюня, раздѣлившуюся на двѣ подкоммиссіи: первую, о реформѣ земскаго самоуправленія, вторую—о реформѣ городового самоуправленія. (ПА).

*— Большинство автономистовъ высказывается за внесеніе поправки къ аграрному законопроекту партіи Народной свободы, состоящей въ томъ, чтобы организацію формы землепользованія передать мѣстнымъ землеустроительнымъ коммиссіямъ, а принципъ отчужденія рѣшить общимъ постановленіемъ Думы. (ПА).

*— Представители раіонныхъ комитетовъ партіи Народной свободы въ засѣданіи 1 іюня, подъ предсѣдательствомъ Милюкова, постановили учредить агитаціонный комитетъ для организаціи общественнаго мнѣнія столичнаго населенія. (ПА).

*— Въ общемъ собраніи предсоборнаго присутствія обсуждался вопросъ о составѣ Св. Синода. Мнѣнія раздѣлились. Одни высказались за составъ только изъ епископовъ, а другіе настаивали на участіи выбираемыхъ соборомъ клириковъ и мірянъ. По вопросу о предсѣдателѣ Синода и собора большинство рѣшило, что онъ долженъ будетъ носить титулъ патріарха. (ПА).

* — Лига образованія созываетъ осенью всероссійскій съѣздъ дѣятелей просвѣщенія, привлекая къ участію въ немъ представителей земствъ, городовъ, университетовъ и другихъ обществъ и учрежденій. При съѣздѣ устраивается выставка, дающая картину настоящаго и желательной постановки въ будущемъ народнаго и общественнаго воспитанія и образованія въ Россіи. (ПА).

*— Въ одобренной Совѣтомъ министровъ программѣ новыхъ налоговъ указывается, что изысканія новыхъ источниковъ дохода государственнаго казначейства вызываются прежде всего необходимостью производить расходы на платежи процентовъ и погашеніе по займамъ, заключеннымъ для покрытія военныхъ расходовъ. Въ ближайшіе годы платежи эти равняются 93.987,703 рубля въ годъ, изъ которыхъ 51.800,203 рубля внесены въ бюджетъ 1906 года, а на остальную сумму должны быть съ 1907 года изысканы новые источники дохода. Кромѣ того, нужно найти средства для возмѣщенія потерь казны послѣ отмѣны выкупныхъ платежей, изъ которыхъ половина, или 70 милліоновъ, уже покрыты другими рессурсами, а остальные 35 милліоновъ рублей предстоитъ съ 3 января 1907 года замѣнить новыми поступленіями. Въ первую очередь министерствомъ финансовъ поставленъ вопросъ о внесеніи въ Государственную Думу проектовъ о подоходномъ налогѣ и объ увеличеніи акциза на табакъ. При сравнительно умѣренной прогрессіи обложенія отъ 0,7 до 5% подоходный налогъ дастъ отъ 25 до 40 милліоновъ рублей. Въ виду сложности и новизны дѣла акцизъ на желтые турецкіе табаки предложено повысить на 40%, что дастъ 11 или 12 милліоновъ рублей, а налогъ на махорку повысить на 40 коп. съ пуда, что дастъ около полутора милліона рублей. Во вторую очередь министерствомъ финансовъ поставлено возвышеніе государственнаго поземельнаго налога, такъ какъ цѣны на землю повысились и взаимоотношеніе цѣнъ въ разныхъ мѣстностяхъ рѣзко измѣнилось. Общая стоимость земель по 50 губерніямъ европейской Россіи опредѣляется теперь въ 16 милліардовъ 886 милліоновъ рублей, и налогъ въ старой нормѣ въ 0,18% съ цѣнности долженъ дать 30.433,000 рублей, т. е. болѣе нынѣшняго оклада на 17.096,000 рублей Далѣе предположено повысить до 6% налогъ съ недвижимыхъ имуществъ въ городахъ, что увеличитъ поступленія по этой 1 статьѣ на 1 или 2 милліона рублей. Рѣшено пересмотрѣть положеніе о промысловомъ налогѣ, разработать законопроектъ о налогѣ съ денежныхъ капиталовъ и закончить разсмотрѣніе проекта налога съ наслѣдствъ. Квартирный налогъ, какъ суррогатъ подоходнаго налога, подлежитъ упраздненію. Несмотря на рѣзкую критику самаго принципа косвеннаго обложенія, ни одно еще государство не могло до сихъ поръ обойтись безъ этого вида сборовъ. Повышеніе косвенныхъ налоговъ можетъ коснуться лишь весьма немногихъ изъ нихъ. Кромѣ повышенія акциза на табакъ министерство финансовъ полагаетъ ввести акцизъ на электричество и освѣтительный газъ. Этотъ налогъ по одному лишь Петербургу можетъ дать казнѣ около 3 или 4 милліон. рублей. Справедливость этого налога оправдывается обложеніемъ керосина, который является почти единственнымъ источникомъ освѣщенія для малообезпеченныхъ классовъ населенія. Увеличеніе тяжести обложенія сахара признано крайне нежелательнымъ. Прибѣгая къ новымъ налогамъ, министерство финансовъ не отрицаетъ необходимости общей податной реформы, которая должна коснуться всей совокупности прямого обложенія. Руководящимъ началомъ этой реформы должно быть достиженіе возможной равномѣрности обложенія и постепенное облегченіе податного бремени, лежащаго на широкихъ массахъ неимущаго населенія. Полная уравнительность поземельнаго обложенія окажется возможной только при условіи преобразованія мірскихъ сборовъ, реформа которыхъ является необходимою для завершенія дѣла, начатаго манифестомъ 3-го ноября 1905 года. Выполненіе этой реформы лежитъ ближайшимъ образомъ на обязанности министерства внутреннихъ дѣлъ. (ПА).

*— Собраніе центральной группы Государственнаго Совѣта выдѣлило изъ своего состава коммиссію для разработки отдѣльныхъ вопросовъ. Избраны: предсѣдателемъ аграрной коммиссіи Хомяковъ, коммиссіи по самоуправленію—Бразоль, коммиссіи о смертной казни—Таганцевъ. (РА).

*— Собраніе кадетской трудовой партіи рѣшило противиться разсмотрѣнію Думою законопроектовъ министра юстиціи. (РА).

*— Министръ юстиціи, въ виду разномыслія между столичной прокуратурой и съѣздомъ мировыхъ судей, подтвердилъ право мировыхъ судей провѣрять правильность содержанія заключенныхъ подъ стражей и дѣлать постановленія объ освобожденіи неправильно содержимыхъ. (ПА).

*— По законопроекту объ уголовной отвѣтственности должностныхъ лицъ, внесенному министерствомъ юстиціи въ Государственную Думу, должностныя лица дѣлятся на три группы. Канцелярскіе чиновники, служители, служащіе по вольному найму и т. д. подлежатъ общему порядку уголовнаго преслѣдованія безъ всякихъ изъятій. Въ отношеніи второй группы, состоящей изъ чиновниковъ до четвертаго класса включительно, прокуратурѣ предоставляется непосредственно возбуждать преслѣдованія за должностныя преступленія. Начальство, отъ котораго зависитъ опредѣленіе на должность, въ случаяхъ несогласія съ мнѣніемъ прокуратуры, имѣетъ право переносить вопросъ объ уголовномъ преслѣдованіи на разрѣшеніе особыхъ судебно-административныхъ присутствій при окружныхъ судахъ и судебныхъ палатахъ, организованныхъ по типу смѣшанныхъ присутствій, предусмотрѣнныхъ ст. 242 уст. угол. судопроиз. Жалобы на опредѣленія означенныхъ присутствій приносятся судебнымъ палатамъ, если присутствія при окружныхъ судахъ, и Сенату, если присутствія при судебныхъ палатахъ. Третья группа обнимаетъ лицъ, назначаемыхъ на должности Высочайшею властью, но не выше четвертаго класса. Въ отношеніи этой группы остается прежній порядокъ привлеченія къ отвѣтственности. Въ важныхъ случаяхъ прокуратура возбуждаетъ преслѣдованіе, не ожидая разрѣшенія начальства. Этому порядку, по проекту, подлежатъ и губернаторы, относительно которыхъ отмѣняется законъ 1879 г. (ПА).

— Городскимъ присутствіемъ, подъ предсѣдательствомъ Платонова, из мѣнена выборная инструкція. Предсѣдатели предвыборныхъ собраній подлежатъ свободному выбору. Въ выборныхъ собраніяхъ участвуютъ владѣющія имущественнымъ цензомъ женщины. (РА).

---

* Телеграммы, помѣченныя звѣздочкой, были напечатаны въ отдѣльномъ приложеніи.

*) См. специальн. телеграммы.

— Высочайшимъ указомъ повелѣно произвести выборы членовъ Государственной Думы отъ Акмолинской области 15 іюня, Семипалатинской 26 іюня. (ПА).

— Совѣтъ министровъ одобрилъ законопроектъ министерства народнаго просвѣщенія о принятіи окончившихъ курсъ духовныхъ семинарій въ университеты. (ПА)

— По просьбѣ бывшихъ портъ-артурскихъ рабочихъ, въ средѣ членовъ Государственной Думы готовится запросъ морскому министру, почему онъ не выплачиваетъ рабочимъ денегъ, которыя министерство, по ихъ словамъ, обѣщало во время войны. (ПА)

*— Дѣло совѣта рабочихъ депутатовъ назначено къ слушанію на 20-е іюня. (РА).

— На пожарѣ деревяннаго флигеля у Нарвскихъ воротъ сгорѣло 5 человѣкъ. (РА).

— Сегодня коммиссія о новыхъ дорогахъ начала разсматривать вопросъ о постройкѣ желѣзной дороги Никитовка-Артаково, направляющей путь для донецкаго угля въ московскій раіонъ. Коммиссія новыхъ желѣзныхъ дорогъ будетъ 15 іюня разсматривать вопросъ о сооруженіи желѣзнодорожныхъ линій: Томскъ—Омскъ, Тюмень—Тобольскъ и Курганъ — Екатеринбургъ. (ПА).

***Москва**, 2 VI. Лефортовскій отдѣлъ Союза 17-го октября постановилъ просить умѣренныхъ членовъ Думы протестовать противъ политическихъ убійствъ и открытаго похищенія народнаго и частнаго достоянія революціонерами. (ПА).

— *Въ виду послѣдовавшихъ въ нѣкоторыхъ полкахъ московскаго гарнизона заявленій о недоброкачественности пищи, полковые врачи и командиры лично осматриваютъ каждый день пищу. (ПА).

— *Партія Народной свободы рѣшила открыть лекторскіе курсы, которые будутъ выпускать лекторовъ, ораторовъ, агитаторовъ и пропогандистовъ. (ПА).

— 8 злоумышленниковъ, ворвавшись въ контору лѣсныхъ складовъ Фирсанова, похитили 17,000 руб. (РА).

— Открылся старообрядческій съѣздъ неокружниковъ; собралось до 180 членовъ. (РА).

***Кутаисъ**, 2 VI. Въ Государственную Думу избраны: Джапаридзе, Гамартели и Рамишвили. (РА).

— Раненъ въ плечо на улицѣ предсѣдатель суда Бокало. Злоумышленникъ скрылся. (РА).

Тифлисъ, 2 VI. При городскомъ самоуправленіи образуется совѣтъ о безработныхъ; приступлено къ регистраціи безработныхъ. (РА).

— У желѣзнодорожной больницы убитъ Кравченко, говорятъ, подозрѣваемый рабочими въ провокаторствѣ. Убійца скрылся. (РА).

— Персидскій генеральный консулъ ходатайствуетъ о томъ, чтобы были приняты мѣры къ огражденію персидскихъ подданныхъ вслѣдствіе безпорядковъ въ Эривани и Карсѣ. (РА)

— Въ домѣ Кортвелова обнаружено 6 снаряженныхъ бомбъ; арестовано 4 человѣка. (РА)

— На улицѣ Панасевича убитъ дѣлопроизводитель казвказскаго стрѣлковаго батальона Ивановъ. (РА)

Ростовъ-на-Дону, 2 VI. Газетныя свѣдѣнія о томъ, что рѣшено отчудить четыре милліона калмыцкихъ земель въ Ставропольской губерніи для образованія земельнаго фонда—невѣрны. У калмыковъ всего съ запасными землями 200,000 десятинъ. (РА).

— Владикавказской дорогой приняты 650 чел., уволенныхъ за декабрьскую забастовку. (РА).

— Распространяется сапъ. Рѣшенъ поголовный осмотръ лошадей. (РА).

Евпаторія, 2 VI. Открыта санаторія для нервныхъ и внутреннихъ болѣзней по системѣ Ламана. (РА).

Одесса, 2 VI. Профессоръ Лысенковъ освобожденъ. (РА).

— Сюда прибыла болгарская депутація для встрѣчи и передачи отъ имени князя Фердинанда привѣтствія возвращающемуся съ войны Минскому полку. (РА).

Симферополь, 2 VI. Двадцать вооруженныхъ отпечатали въ типографіи „Жизни Крыма“ 5,000 номеровъ газеты „Солдатъ“ и скрылись. (РА).

Ленкорань, 2 VI. Въ перестрѣлкѣ съ разбойниками убитъ стражникъ; ранено двое. Сотня казаковъ и отрядъ стражи продолжаютъ преслѣдованіе. (РА).

***Севастополь**, 2 VI. Началась уборка сѣна. Озимые и яровые хороши; въ сѣверныхъ уѣздахъ градомъ уничтожено много хлѣба. (РА).

— Маневрирующій паровозъ наскочилъ на товарный поѣздъ; нѣсколько вагоновъ разбито; люди не пострадали. (РА)

***Ялта**, 2 VI. Въ горахъ надъ Алупкой найденъ трупъ пропавшаго въ прошломъ году студента Кондратьева. (РА).

***Новочеркасскъ**, 2 VI. Освобождены изъ тюрьмы 11 крестьянъ. (РА).

— Отъ пожара въ слободѣ Даниловкѣ получился убытокъ до 100,000 руб. Три четверти слободы выгорѣло. (РА).

***Кіевъ**, 2 VI. Въ юридической коммиссіи закончили экзамены 55 чел., экзаменовались 67, въ томъ числѣ 14 третьяго курса. (РА).

*— Изъ Липовецкаго уѣзда сообщаютъ о волненіяхъ сельскихъ рабочихъ. (РА).

— Заводы сокращаютъ производство и штаты рабочихъ. (РА).

***Бахмутъ**, 2 VI. На шахтѣ Общества южно-русской каменноугольной промышленности забастовали 1,700 рабочихъ, предъявивъ экономическія требованія. (РА).

* — Вслѣдствіе обильныхъ дождей урожай ожидается хорошій; появился хлѣбный жукъ. (ПА)

— Трое крестьянъ самовольно косили на землѣ Хлѣбникова; при приближеніи 10 верховыхъ они бѣжали, причемъ ранены дробью. (РА).

Черкассы, 2 VI. Послѣдовало новое распоряженіе объ отобраніи оружія у крестьянъ. (РА).

Екатеринославъ, 2 VI. Потемкинъ и Савчиновъ, убившіе въ тюрьмѣ арестанта Пивоваренко, приговорены къ каторгѣ первый на 12, а второй на 15 лѣтъ. (РА).

***Баку**, 2 VI. Отъ города избраны въ Государственную Думу Тобчибашевъ, редакторъ „Каспія“, присяжный повѣренный Тоныка; отъ губерніи Алѣевъ, окончившій Петровско - Разумовскую академію, и Мурадгановъ, бывшій учитель,—всѣ мусульмане, не прогрессивнаго направленія. (ПА).

***Керчь**, 2 VI. Забастовала команда таможенныхъ катеровъ. Объявленъ разсчетъ забастовавшимъ рабочимъ землечерпательнаго каравана. (ПА).

***Курскъ**, 2 VI. Неизвѣстнымъ рабочимъ брошена бомба; выбиты стекла; попорчена крыша. (РА).

Льговъ, 2 VI. Изъ тюрьмы ушло, сбивъ засовы у воротъ, 38 арестантовъ. (ПА).

***Бѣлостокъ**, 1 VI. Во время крестнаго хода неизвѣстными произведено нѣсколько выстрѣловъ, послужившихъ сигналомъ къ возникновенію безпорядковъ; нѣсколько магазиновъ разгромлено; есть убитые и раненые. Центральныя улицы заняты войсками, слышится пальба. Прибылъ гродненскій губернаторъ. (ПА).

*— Разгромлено нѣсколько улицъ; много убитыхъ и раненыхъ. Въ процессію брошена не бомба, а произведенъ выстрѣлъ. (РА).

— Отъ разгрома пострадали Липовая и Нѣмецкая улицы, часть Александровской и Новошоссейной улицъ. Съ сумерками погромъ прекратился. Сегодня войска охраняютъ жителей. Жертвъ мало; движеніе по улицамъ прекращено. Представителями общества послана телеграмма министру внутреннихъ дѣлъ. (ПА).

Брестъ-Литовскъ, 2 VI. Доставлено изъ Бѣлостока много раненыхъ. Еврейскій погромъ продолжается. (РА).

— Окончились сѣнокосы. Сѣна изобиліе. Большой спросъ на земледѣльческія машины. (РА).

— Учитель Шмальцъ и студентъ Викеръ освобождены изъ тюрьмы. (РА).

Гродна, 2 VI. Оффиціально сообщается: „Вчера въ Бѣлостокѣ шли процессіи православная и католическая. На Институтской улицѣ евреи обстрѣливали процессію съ балкона. Солдаты отвѣтили выстрѣлами. Паломники разсыпались. На Николаевской улицѣ, на базарѣ евреями брошена въ паломниковъ бомба. Во время паники среди процессіи затоптаны дѣти. По слухамъ, разорванъ ксендзъ. Православному священнику оторвало ногу. Обстрѣляно казначейство. Почта не ходитъ“. (ПА).

— Въ Бѣлостокъ выѣхали губернаторъ и слѣдственныя власти. (РА).

Тула, 2 VI. Третій день горятъ мельница и большіе хлѣбные склады Смирнова въ Богородицкомъ уѣздѣ. Сгорѣло 25,000 пудовъ хлѣба, принадлежащаго земству и предназначавшагося голодающимъ. (ПА).

Пермь, 2 VI. На Камѣ столкнулись пароходы „Бушуевъ“ и „Гражданинъ“. На послѣднемъ убитъ пассажиръ III-го класса. Оба парохода повреждены. (ПА).

Дубна, 2 VI. Въ уѣздѣ аграрные безпорядки. (РА).

Орелъ, 2 VI. Врачъ Добычинъ, арестованный бывшимъ карачевскимъ исправникомъ, затѣмъ освобожденный, предъявилъ искъ въ 1,000 руб. за потерю заработка во время ареста.

— Губернское присутствіе признало необходимымъ учрежденіе въ губерніи 6 землеустроительныхъ коммиссій. (РА).

Казань, 2 VI. Судебная палата оправдала мѣстнаго мирового судью, губернскаго гласнаго Купріянова, обвинявшагося по 129-й статьѣ уложенія въ произнесеніи въ общемъ собраніи гласныхъ рѣчи, призывающей къ ниспроверженію государственнаго строя. (ПА).

Гельсингфорсъ, 2 VI. Окончаніе сеймовыхъ работъ и распущеніе сейма ожидается 20 іюня. (ПА).

— Сенатомъ выработанъ проектъ закона о пріобрѣтеніи русскими права финляндскаго гражданства. Это право предоставляется, съ согласія соотвѣтствующей общины, каждому неопороченному уроженцу имперіи, прожившему въ Финляндіи три года и способному прокормить себя и семью. Прошенія о пріобрѣтеніи правъ гражданства, писанныя на Высочайшее имя, подаются губернатору соотвѣтствующей мѣстности, направляющему дѣло черезъ сенатъ на Высочайшее благовоззрѣніе. (ПА).

— Выработанный сенатомъ законопроектъ, заключающій общія начала, опредѣляющія существенныя свойства правъ финляндскихъ гражданъ, обезпечивающихъ имъ свободу слова, собраній и союзовъ, вмѣстѣ съ проектомъ Высочайшаго предложенія земскимъ чинамъ Финляндіи представлены генералъ-губернаторомъ на уваженіе Государя Императора. (ПА).

***Тверь**, 2 VI. Аграрные безпорядки захватили Бѣжецкій уѣздъ. Крестьяне самовольно косятъ въ помѣщичьихъ владѣніяхъ и увозятъ траву. Посланы два эскадрона драгунъ. (РА).

***Вятка**, 2 VI. Виды на урожай посредственные. (РА).

*— Съ 16-го іюня начинаютъ ходить служебные поѣзда на участкѣ Вятка-Котельничъ; открытіе всей линіи состоится въ іюлѣ. (РА).

***Архангельскъ**, 2 VI. Требованія рабочихъ лѣсопильныхъ заводовъ не удовлетворены. Иностранные пароходы ожидаютъ погрузки. (РА).

*— До 5000 бастующихъ рабочихъ прошли по городу, порядокъ не былъ нарушенъ. (РА).

***Вильна**, 2 VI. По случаю праздника Тѣла Господня, польскіе дома и костелы разукрасились національными эмблемами; религіозной процессіи помѣшалъ ливень. (РА).

*—Католическое населеніе съ небывалой торжественностью отпраздновало праздникъ Божьяго Тѣла. Православное населеніе праздновало 1 іюня —день возсоединенія уніи. Во время крестныхъ ходовъ разразилась гроза съ страшнымъ ливнемъ, разсѣявшимъ богомольцевъ, затопившимъ подвалы и причинившимъ много вреда. (ПА).

— 3 вооруженныхъ, назвавшись соціалистами-революціонерами, захватили въ типографіи Гарберга большое количество шрифта. (РА).

— Забастовка пекарей продолжается. (РА).

***Борисовъ**, 2 VI. Судебная палата приговорила старообрядца Прокудкаго за возбужденіе крестьянъ противъ помѣщиковъ въ тюрьму на 6 мѣсяцевъ, мѣщанина Рубинштейна за распространеніе въ войскахъ воззванія къ востанію на годъ въ крѣпость; зачтено время заключенія. (РА).

***Митава**, 2 VI. При проѣздѣ двухъ урядниковъ лѣсомъ одинъ изъ нихъ былъ раненъ выстрѣломъ; злоумышленники скрылись. (РА).

***Казань**, 2 VI. Губернской управой упраздненъ отдѣлъ текущей статистики за неотложностью разработки аграрнаго вопроса. (РА).

***Ярославль**, 2 VI. Въ Красносельской волости эпидемія скарлатины. Умерло 77 дѣтей. (РА).

— Телеграфное сообщеніе о томъ, что рабочіе на фабрикахъ Ярославля бастуютъ, невѣрно. Фабрики и заводы въ губерніи въ полномъ ходу и не предвидится никакихъ пріостановокъ. (ПА).

Могилевъ (Подольскій), 2 VI. Обнаружено покушеніе на побѣгъ двухъ политическихъ. Въ тюрьмѣ произошли безпорядки. Порядокъ скоро былъ возстановленъ. (РА).

Шадринскъ, 2 VI. Всѣ политическіе освобождены изъ тюрьмы. (РА).

Аткарскъ, 2 VI. Въ Петербургскомъ уѣздѣ сооржено имѣніе Курочкина. (РА)

***Заславль**, 2 VI. Въ селеніи Кирыйкахъ третій день забастовка полевыхъ рабочихъ, не допускающихъ пришлыхъ. (РА).

***Саратовъ**, 2 VI. Забастовка легковыхъ извозчиковъ прекратилась. Ломовые, обнадеженные обѣщаніемъ губернатора содѣйствовать улучшенію положенія, постепенно выѣзжаютъ.

*— 40 верховыхъ крестьянъ разгромивъ хуторъ, сожгли усадьбу помѣщика Менде. (РА).

Ковна, 2 VI. Возлѣ губернаторскаго дома тяжело раненъ 4 выстрѣлами помощникъ пристава Бѣлинскій; преступникъ скрылся. (РА).

— Открыто губернское по дѣламъ объ обществахъ присутствіе. Въ числѣ зарегистрованныхъ—римско-католическое общество рабочихъ имени Іосифа въ Ковнѣ, преслѣдующее всестороннее улучшеніе быта рабочихъ католиковъ. (РА).

Варшава, 2 VI. На Панской улицѣ убитъ околоточный надзиратель. (ПА).

***Томскъ**, 2 VI. Въ Думу избраны крестьяне Овчинниковъ, Нѣмченко, Ильинъ, Пуртовъ и инородецъ Ерминъ,—безпартійные. (РА).

*— Закрытъ родительскій комитетъ мужской гимназіи; предложено передать дѣла директору гимназіи. (РА).

Парижъ, Сотрудникъ „Matin“ бесѣдовалъ въ Виши съ графомъ Витте, котораго онъ нашелъ сильно постарѣвшимъ и усталымъ. Графъ заявилъ, что главная причина его отставки, единственная причина поѣздки заграницу — переутомленіе. Слухи о переговорахъ о новомъ займѣ графъ назвалъ абсурдными. Отказавшись обсуждать русскія дѣла, графъ заявилъ, что Европа не знаетъ русской психологіи, поэтому невѣрно оцѣнпваетъ событія, симпатизируя партіямъ, неспособнымъ выполнить свою программу. Въ настоящій моментъ невозможно составленіе министерства, соціальная программа котораго не была бы забросана грязью открытыми или замаскированными революціонными партіями. (ПА)

Аѳины, 2 VI (15 VI). Дипломатическія отношенія Греціи и Румыніи оффиціально прерваны. Россія приняла на себя защиту греческихъ подданныхъ во всей Румыніи за исключеніемъ тѣхъ мѣстъ, гдѣ эту обязанность возьметъ на себя французскій консулъ. Всѣ греческіе консулы въ Румыніи отозваны. Въ палатѣ депутатовъ министръ Скензесъ изложилъ принципы разрыва и заявилъ, что отвѣтственность падаетъ на Румынію, ибо она отказалась отъ вмѣшательства Россіи и третейскаго суда, а затѣмъ приняла рядъ стѣснительныхъ мѣръ противъ греческихъ подданныхъ. Палата одобрила заявленіе правительства. (ПА)

Ливерпуль, 2 (15) VI. На прибывшемъ изъ Америкѣ суднѣ „Хаваферъ“ произошелъ взрывъ. Грохотъ слышался на разстояніи нѣсколькихъ миль, Судно, палуба котораго разломана, загорѣлось. Вскорѣ удалось потушить пожаръ. Полагаютъ, что взрывъ, которымъ убито 9 и ранено около 40 человѣкъ, произведенъ адской машиной. (ПА).

Лондонъ, 2 (15) VI. Министръ иностранныхъ дѣлъ, отвѣчая на запросъ, заявилъ, что законъ, запрещающій въѣздъ нуждающимся иностранцамъ, не имѣетъ отношенія къ вопросу объ анархистахъ. Относительно пропаганды убійствъ полиція сумѣетъ принять надлежащія мѣры, если представится къ тому надобность. (РА).

— Совѣтникъ посольства въ Берлинѣ Уайтхедъ назначенъ посланникомъ въ Бѣлградъ. (РА).

— („Аг. Рейтера“). Консерваторъ Эмансъ Гордонъ спрашиваетъ секретаря министерства внутреннихъ дѣлъ Герберта Гладстона, извѣстны ли ему размѣры анархистской пропаганды въ Лондонѣ посредствомъ газетъ и другихъ публикацій, въ которыхъ открыто доказывается польза убійствъ, и какія мѣры правительство намѣрено предпринять по этому поводу. Гладстонъ отвѣчаетъ, что анархистская пропаганда въ Лондонѣ имѣетъ незначительные размѣры. Полиція постоянно слѣдитъ за содержаніемъ всѣхъ подобныхъ печатныхъ произведеній и всегда готова начать судебное слѣдствіе въ тѣхъ случаяхъ, когда печатныя произведенія даютъ основаніе къ уголовному преслѣдованію. (ПА).

Берлинъ, 2 (15) VI. Муниципалитетъ ассигновалъ 10,000 марокъ нуждающимся германцамъ въ Россіи. (РА).

Вѣна, 2 (15) VI. Соціалисты рѣшили, въ случаѣ отсрочки выборной реформы, объявить всеобщую забастовку. (РА).

Римъ, 2 (15) VI. Титтони заявилъ, что итальянскіе делегаты на гаагской конференціи будутъ уполномочены поддерживать Англію въ вопросѣ о разоруженіи. (РА).

Софія, 2 (15) VI. Независимая печать, въ отличіе отъ оффиціозной, довольной рѣчью графа Голуховскаго, негодуетъ на кичливый и покровительственный тонъ въ отношеніи къ Болгаріи. (РА).

***Каиръ**, 2 (15) VI. Пять офицеровъ британскихъ войскъ зашли въ деревню съ цѣлью пострѣлять голубей. Жители отобрали у офицеровъ оружіе и избили ихъ палками. Капитанъ Буль умеръ отъ ранъ. (ПА).

БИРЖЕВАЯ ТЕЛЕГРАММА.

С.-Петербургск. Телеграфн. Агентства

2-го іюня 1906 года.

Векс. курсъ	на Лонд. за 10 ф. стерл. . . .	94 10	95 00
	„ Берл. за 100 г. марокъ . . .	—	46 80
	„ Парижъ за 100 фран. . . .	—	37,67¼
	„ Амстердамъ за 100 гол. флор.	—	—
	„ Вѣна за 100 кронъ. . . .	—	—
	„ Копенгагенъ за 100 кронъ. . .	—	—

Государственные займы, ипотечныя и дивидендныя бумаги.

	СДѢЛКИ Круп.	Мелк.
4½% Гос. заемъ 1905 г.	—	
I 5% внут. „ „ „	—	
II 5% внут. Госуд. заемъ 1906 г. . .	87	
5% обязател. Госуд. Казн. 1904 г.	96½	97¼
4% Государственная рента	72½	
4% „ заемъ 1902 г. . .	—	
4½% Внутренній заемъ 1903 г. . .	—	
4% Закл. лис. Госуд. Дв. Зем. Бан.	—	
3½% Закл. лис. Госуд. Дв. Зем. Бан.	—	
5% I Внут. съ выигр. займа 1864 г.	—	337
5% II „ „ „ 1866 г.	254	254
5% Закл. съ выигр. лист. Г. Д. З. Б.	216¼	216
4½% Облигац. С.-Петер. Г. К. О.	77¾	
5% „ Московск. „ „ „	—	
4½% „ „ „ „ „	—	
5½% „ Одесскаго „ „ „	—	
5% „ „ „ „ „	—	
4½% „ „ „ „ „	—	
5% „ Кіевскаго „ „	—	
4½% „ „ „ „ „	—	
5% Заемъ г. Москвы	—	
4½% „	—	

БИРЖА ТРУДА.

(Общія положенія. Историческія и сравнительныя справки. Способъ осуществленія).

Въ быстро отворенную дверь типографіи торопливо просунулся бѣдно одѣтый человѣкъ съ изнуреннымъ лицемъ и спросилъ:

— Есть мѣсто?

Получивъ отрицательный отвѣтъ, онъ почти бѣгомъ пустился дальше.

— Что это? спросила присутствовавшая здѣсь дама.

— А это онъ думалъ, что у насъ есть работа—отвѣтилъ ей служащій. Ихъ много заходитъ такъ! Вѣдь, по всѣмъ типографіямъ приходится искать мѣсто тому, кто остался безъ работы.

— Какъ?! Неужели другого соособа нѣтъ?! Вотъ такъ и нужно бѣгать по всему городу, заходить во всѣ типографіи?!

— Другого способа нѣтъ—съ грустью отвѣтилъ служащій...

Мнѣ припомнился одинъ молодцеватый, здоровый человѣкъ, пришедшій ко мнѣ по чьему то указанію, зимою, въ одной пиджачной парѣ, весь синій.

— Что съ вами случилось?!—вырвалось у меня. Оказалось, что это—закройщикъ, пріѣхавшій изъ столицы въ провинцію „искать счастья“.

Онъ разсчитывалъ здѣсь скоро получить мѣсто, а между тѣмъ два мѣсяца бродилъ по всѣмъ заведеніямъ портныхъ и ничего не нашелъ.

Уже продавъ пальто и проѣвъ всѣ деньги, онъ, наконецъ, ходилъ спать на вокзалъ, пока его оттуда не прогоняли: за ночлегъ платить было нечѣмъ!

— Съ рукой ходить не могу, да и не дастъ никто здоровому—говорилъ онъ со слезами отчаянія—а красть не умѣю и не хочу. Хоть руки на себя наложи!..

Онъ обрадовался, узнавъ отъ меня впервые о Домѣ трудолюбія, гдѣ могъ отогрѣться, ободриться и гдѣ немедленно принялся за работу, доказавъ этимъ, что не бѣжалъ отъ нея, а лишь безуспѣшно искалъ ея.

Обчинивъ и обшивъ всѣхъ обитателей Дома трудолюбія и заслуживъ себѣ доброе имя, онъ весною опять пошелъ искать заработка... увы!.. съ рискомъ очутиться въ такомъ же положеніи, если случайно не скоро набредетъ на спросъ!

— Вѣдь, приходилось узнавать при неоднократномъ посѣщеніи портняжныхъ заведеній, говорилъ онъ, что вотъ, дескать, сами нуждались долгое время, да на дняхъ нашли. Или говорили, что какъ только я ушелъ прошлый разъ, случилась ссора хозяина съ закройщикомъ; онъ бросилъ работу, а заказъ былъ спѣшный, хотя и незатѣйливый. Вспомнили обо мнѣ, а мой и слѣдъ простылъ. Мнѣ было сказано: зайдите въ другой разъ. Я и зашелъ черезъ недѣлю, а наканунѣ хозяинъ нанялъ другого. Можетъ быть, и сейчасъ есть мѣсто въ городѣ, да какъ объ этомъ узнать?! Въ газетахъ печатать дорого; въ конторы заявлять и того дороже. И въ знакомомъ то городѣ маются безработные, не зная, гдѣ работа ждетъ работника, а въ чужомъ, прямо пропадай!...

Мнѣ вспомнился разсказъ одного столяра,—человѣка удивительной души. Онъ пріѣхалъ весною на заработокъ въ Севастополь. Былъ онъ молодымъ человѣкомъ, захватилъ съ собою немного деньженокъ, а больше всего—вѣры въ свое счастье. Только толкнулся онъ въ чужомъ городѣ туда-сюда... нѣтъ какъ нѣтъ работы! Каждое утро выходилъ онъ на поиски съ надеждою на свое счастье, а къ вечеру опять только подсчитывалъ, сколько проѣлъ, да заплатилъ за ночлегъ въ предыдущія сутки. Скоро на обратный путь уже денегъ стало недостаточно, а наконецъ, и всѣ они вышли.

Ни минуты не терялъ человѣкъ. Ходилъ, искалъ, предлагалъ свое умѣнье, а очутился безъ гроша, безъ угла и безъ дѣла. Только аппетитъ здоровья и молодости нисколько не пропадалъ отъ неудачи...

— Вотъ тутъ то я понялъ, что человѣкъ можетъ дойти до битья оконъ, когда за ихъ рамками видитъ пищу, а голодъ лишаетъ его разсудка!—говорилъ онъ, съ ужасомъ вспоминая пережитое имъ тогда. Онъ бѣжалъ отъ соблазна пищи и случайно очутился у зданія, на которомъ прочелъ слова: „Народный Домъ“. Любознательность повлекла его въ открытую дверь, но отъ запаха пищи у него закружилась голова. Замѣтивъ это, внимательный служащій предложилъ ему поѣсть, сказавши, что можно и даромъ, если нечѣмъ заплатить: „въ день отпускаютъ по нѣсколько обѣдовъ безплатно „случайнымъ неимущимъ“.

— Я ѣлъ и плакалъ,—говорилъ онъ. Ѣлъ потому, что не могъ больше вытерпѣть голодъ, а плакалъ потому, что даровой кусокъ останавливался въ горлѣ. Развѣ ужъ некуда мнѣ приложить свои силы?!! Неужто же пропадать мнѣ съ ними?!

Снялъ я съ себя пиджакъ и пошелъ продавать его на толкучку, чтобы все-таки заплатить за даровой обѣдъ, пока было что продать. Сюда-то пришелъ добрый человѣкъ, спросилъ, почему это я стою въ рубашкѣ, а пиджакъ продаю и, узнавъ, въ чемъ дѣло, взялъ меня къ себѣ на работу, случайно оказавшись столяромъ.—Съ благоговѣніемъ читаю я теперь эти слова: „Народный Домъ“,—говорилъ онъ,—потому что ему обязанъ я ободреніемъ своимъ и вѣрою въ то, что еще не все для меня было потеряно, и новою попыткою счастья, когда казалось, что оно уже отвернулось отъ меня.

Мнѣ припомнились при этомъ разсказѣ молодыя лица въ сборищѣ „бывшихъ людей“, при посѣщеніи которыхъ мнѣ удавалось выуживать изъ нѣдръ его самую юную молодежь, еще не распившуюся, не погрузившуюся на дно и попавшую сюда такъ же случайно, какъ этотъ столяръ попалъ въ Народный Домъ. И вспомнились мнѣ матери, обивающія десятки пороговъ, чтобы пристроить „мальчишку своего“ въ ученіе“... Вѣдь, какъ узнать, гдѣ нужны ученики?!

И еще одно воспоминанье всплыло предо мною. Парадная комната у женщины, двери дома которой открыты для нуждающихся.—„Я здѣсь чужой человѣкъ, говорилъ тамъ одинъ господинъ. Мнѣ нужно было пополнить штатъ канцеляріи. Хотѣлось ввести женскій трудъ, какъ мнѣ это удалось сдѣлать на прежнемъ мѣстѣ службы. И вотъ, бился я бился и едва могъ добыть достаточное число барышенъ!“

— Да вы бы ко мнѣ обратились! воскликнула хозяйка. Каждое утро, по нѣсколько женщинъ разнаго возраста заходятъ ко мнѣ съ просьбою дать имъ именно работу „по письменной части“. Между тѣмъ, мнѣ нужны только экономка въ деревню и закройщица въ школу. О первомъ требованіи я заявила въ посредническія конторы, истративъ уже на это 5 рублей; на второе мѣсто жду предложеній по объявленію, сдѣланному мною въ газетахъ, но ихъ рѣдко читаетъ рабочій людъ.—Ахъ, ужъ эти предложенія „по письменной части“, воскликнули всѣ гости изъ мѣстныхъ обывателей, всѣ стремятся въ гимназіи и затѣмъ воображаютъ, что въ томъ ихъ призваніе, чтобы всю жизнь не разставаться съ перомъ и черниломъ. Получается прямо перепроизводство гимназистокъ, ищущихъ письменныхъ работъ и сторонящихся труда, нужнаго въ семьѣ“! вывелъ кто-то поспѣшное заключеніе. Но человѣкъ, лучше знающій жизнь, замѣтилъ, что такіе факты, какъ наплывъ предложеній одного и того же труда въ одномъ мѣстѣ, указываютъ лишь на то, что большинству людей, желающихъ трудиться, совсѣмъ неизвѣстно, на какой трудъ и гдѣ есть спросъ. Кто станетъ предлагать хлѣбъ, рожь, сахаръ на тотъ рынокъ, гдѣ есть спросъ лишь на шерсть, хлопокъ и желѣзо, если черезъ товарную биржу объ этомъ всѣмъ извѣстно?

Женщины предлагаютъ такой трудъ, на какой подготовили ихъ наши оторванныя отъ жизни одностороннія гимназіи, думая, что на него будетъ спросъ, а никто не устроилъ до сихъ поръ такой „биржи“, черезъ которую можно было бы узнать во всякое время, гдѣ и въ какихъ работникахъ нужда. Такое учрежденіе было бы необходимо! Тогда, можетъ быть, оказалось-бы, что и на письменный трудъ есть достаточно свободныхъ вакансій для всѣхъ желающихъ! Мы видимъ въ городѣ десятки, даже сотни напрасно толкающихся въ разныя двери тружениковъ и тружениць, нищающихъ и опускающихся безъ поддержки, часто болѣющихъ отъ истощенія и служащихъ причиной разныхъ эпидемій, которыя начинаются въ тѣхъ нездоровыхъ, грязныхъ конурахъ, гдѣ имъ приходится тѣсниться, живя впроголодь, пока счастливый случай не натолкнетъ ихъ иногда на давно свободное мѣсто.... А что дѣлается съ началомъ страдной поры въ земледѣльческой полосѣ Россіи и въ раіонахъ предпріятій, работающихъ не круглый годъ?! Какъ ночью слетаются отовсюду мошки на огонь, такъ устремляются безработные туда, гдѣ по наслышкѣ „ожидаются заработки“. Нужно 1000 рабочихъ, а ихъ приходитъ вдвое, втрое больше, часто издалека, часто затрачивая послѣдніе гроши, да и послѣднія силы на самое путешествіе! Давно уже всѣмъ стало страшно думать, что произведенія труда, залеживаясь, могутъ гнить и обезцѣниваться. Но развѣ не страшнѣе должна представляться картина залежей производителей этого труда, гибнущихъ отъ отсутствія помощи правительства и общества въ дѣлѣ направленія ищущихъ работы туда, гдѣ силы ихъ немедленно дадутъ полезный приростъ благосостоянію, какъ ихъ самихъ, такъ и всей страны?

Еще сравнительно недавно даже въ государствахъ Западной Европы для письменнаго общенія другъ съ другомъ люди должны были снаряжать эстафеты или искать и ждать „оказіи“, затрагивая на это каждый разъ много энергіи, времени и средствъ. А наши современники, привыкшіе къ дѣятельности международнаго почтоваго союза, уже и представить себѣ не могутъ, какъ можно было жить безъ правильно организованной почты! Точно такъ же нынѣ граждане благоустроенныхъ государствъ не могутъ себѣ представить безъ ужаса положенія въ Россіи людей, съ одной стороны ищущихъ работы, съ другой—нуждающихся въ работникахъ, при отсутствіи у насъ центральныхъ общественныхъ и городскихъ конторъ, посредничества по спросу и предложенію труда. Нельзя сказать, чтобы въ Россіи не поднимался этотъ вопросъ уже не разъ въ различныхъ мѣстахъ. Но, странно, что многіе о немъ все еще лишь „думаютъ“, нѣкоторые „говорятъ“, а между тѣмъ всѣ, безъ сомнѣнія, такъ сильно ощущаютъ потребность въ неотложномъ его разрѣшеніи, что о немъ слѣдовало бы кричать, потому что онъ вопіетъ самъ о себѣ, какъ только съ нимъ сталкиваетъ жизнь.

Въ одномъ университетскомъ городѣ однимъ изъ мѣстныхъ дѣятелей былъ сдѣланъ опросъ представителей всѣхъ мѣстныхъ общественныхъ и частныхъ учрежденій взаимопомощи, благотворительныхъ и другихъ, имѣющихъ отношеніе къ трудящемуся люду: не находятъ ли они необходимымъ устройство въ городѣ одной общественной центральной конторы спроса и предложенія труда, въ которой всегда была бы ясна картина потребности въ данную минуту въ работникахъ и работѣ. И всѣ, какъ одинъ человѣкъ, не отвѣтили, а закричали, что въ этомъ — вопіющая нужда, что всѣ бюро профессіональныхъ Обществъ взаимопомощи чувствуютъ недостатокъ въ такомъ центрѣ, всѣмъ извѣстномъ и вполнѣ безкорыстномъ, куда они могли бы рекомендовать работниковъ. Представители благотворительныхъ Обществъ нарисовали при этомъ еще болѣе безвыходное положеніе одинокихъ рабочихъ, не принадлежащихъ ни къ какому союзу. Союзъ поддержитъ своего члена и духовно, и матеріально, и при первой „оказіи“ отправитъ на дѣйствительно открывшуюся вакансію, а рабочій-одиночка находится въ полной зависимости отъ всѣхъ случайностей. Русскіе ученые изучили постановку этого дѣла въ Западной Европѣ и представили уже не одинъ докладъ по этому вопросу въ городскія думы и въ земства, а черезъ нихъ и въ правительственныя учрежденія. Но, какъ всякое новое дѣло, и это встрѣчало до сихъ поръ на пути къ осуществленію препятствія со стороны нашей администраціи, стоявшей далеко отъ запросовъ жизни и часто еще дальше отъ указаній науки на способы ихъ удовлетворенія. Такъ, напримѣръ, докладъ покойнаго профессора Духовскаго московской городской думѣ о необходимости устройства „общественнаго центральнаго бюро спроса и предложенія труда“ въ Москвѣ, основанный на изученіи нужды рабочаго населенія этой столицы, хотя и былъ единогласно одобренъ городскою думою, въ засѣданіи 2-го ноября 1899 года, но не получилъ разрѣшенія на свое осуществленіе со стороны тогдашняго градоначальника.

Такъ, въ 1901 году то мѣсто проекта устава попечительства о Домахъ трудолюбія, гдѣ говорится объ устройствѣ биржи труда, встрѣтило рѣшительное противодѣйствіе со стороны министра внутреннихъ дѣлъ Сипягина.

Въ Петербургѣ, ко дню двухсотлѣтія его основанія, коммиссіей о сѣверныхъ желѣзныхъ и водныхъ путяхъ и о торговлѣ Петербургскаго порта, былъ также предоставленъ въ городскую думу обширный докладъ съ предложеніемъ устройства биржи труда, имѣющей цѣлью облегчить положеніе работниковъ независимо отъ ихъ спеціальности въ столицѣ, основанной Тѣмъ, Кто съ „всеобъемлющей душой на тронѣ вѣчный былъ работникъ“. Въ докладѣ указано на то, что во всѣхъ городахъ Европы, Америки и Японіи существуютъ центральныя городскія бюро спроса и предложенія труда, гдѣ сосредоточиваются всѣ свѣдѣнія объ имѣющихся требованіяхъ и предложеніяхъ работы. Вмѣсто того, чтобы, какъ приходилось опрошеннымъ профессоромъ Духовскимъ рабочимъ, ходить безъ мѣста иногда съ мѣсяцъ, а то и больше, не зная, гдѣ нуженъ работникъ и напрасно теряя силы и время, а хозяевамъ съ трудомъ розыскивать рабочихъ, въ городахъ благоустроенныхъ государствъ каждый идетъ туда, гдѣ его ждетъ предложеніе или куда будетъ оно направлено, разъ только потребуется работникъ.

Е. Пономарева.

(Окончаніе во вторникъ).

5% г. Харькова	—	
4½%		
4½% Закл. лист. Зем. Б. Хер. губ.	—	70¼
4½% „ „ Бес. Тавр. Зем. Б.	—	
4½% „ „ Виленскаго Зем. Б.	71	
4½% „ „ Донского	—	70
4½% „ „ Кіевскаго		70
4½% „ „ Московск.	74	
4½% „ „ Тульскаго	71⅞	
4½% „ „ Харьков.	72¼	73¼
АКЦІИ.		
Пар. Общ. „Кавказъ" и „Меркурій"	—	
Рус. Общ. Пар. и Торг. (Черн. М.)	—	497
Москов.-Винд.-Рыбинск. жел. дор.	—	78
Юго-Восточн. жел. дор.	102	
Волжск.-Камск. Коммерч. Банка	—	715
Южно-Русск. промышл. Банка	—	
Русск. для внѣшн. Торг. Банка	340	
Русско-Китайскаго Банка	283	
Орловско-Коммерч.	—	
Русско-Торгово-Промыш. Банка	—	242
С.-Пет. Международ. Ком.	375	
С.-Пет. Учетн. и Ссудн.	410	
С.-Пет. Частн. и Коммерч.	155	
Азовск.-Донского	600	
Харьковскаго	—	180
Бакинскаго Нефтян. О-ва	670	
Каспійскаго Товарищества	—	
Нефтепр. и Торг. О-ва Манташ. и Кº	—	148
ПАИ.		
Т-ва Нефтян. Пром. Бр. Нобель	—	
АКЦІИ.		
Брянскаго Каменноугольн. О-ва	—	
Брянск. Рельс.-Прок. Мет. Завода	—	143
О-ва Жел. Стал. и Мет. Зав. „Сорм."	162	
Коломен. Машин. Завода	450	
Мальцовскаго Завода	—	440
Путиловскаго завода	88	
Русско-Балт. Вагоност. Завода	—	760
Русс. Паровоз. и Механ. О-ва (Буэ)	—	
С.-Петерб. Метал. Завода	—	165
Русс. О-ва Маш. Завода „Гартманъ"	340	
Никополь-Маріуполь О-ва	—	66½
Вагоностр. и Мех. Зав. „Фениксъ"	—	230
Донецко-Юрьевскаго О-ва	—	

Съ дивидендными и фондами очень слабое въ виду многочисленныхъ предложеній.

Съ выигрышными слабо.

ОБОЗРѢНІЕ ГАЗЕТЪ и ЖУРНАЛОВЪ.

⁂ Вышелъ первый выпускъ „Порады", періодическаго изданія на малорусскомъ языкѣ, выходящаго въ Харьковѣ подъ редакціей М. Ф. Лободовскаго. Редакція имѣетъ въ виду сдѣлать свое изданіе „газетою для селянъ та мищанъ-хлиборобивъ". Этою цѣлью опредѣляется и его характеръ. Первый выпускъ „Порады" открывается манифестами 20-го февраля 1906 г. и 17 октября 1905 г., за которыми слѣдуетъ ихъ разъясненіе. Авторъ разъясненія смотритъ на будущее вообще оптимистически, но въ то же время предвидитъ и возможность новыхъ „розрухів" и всячески оберегаетъ отъ нихъ своихъ читателей. Дальше слѣдуетъ краткій обзоръ предыдущей исторіи Россіи для выясненія значенія манифестовъ и ихъ вліянія на наше будущее. Затѣмъ идетъ разсказъ объ открытіи Государственной Думы, о тронной рѣчи, отвѣтѣ на нее Думы и „деклараціи" министерства. Къ сожалѣнію, въ этой части разсказа автору слишкомъ уже повредилъ его излишній оптимизмъ, заставившій его даже на „декларацію" посмотрѣть черезъ розовыя очки и совсѣмъ не замѣтить очень опредѣленнаго къ ней отношенія Думы....

Въ литературной части „Порады" отмѣчаемъ нѣсколько стихотвореній переводныхъ и самостоятельныхъ.

Г. Лободовскій ведетъ свое изданіе, какъ онъ самъ выражается, „самотужкою", безъ посторонней помощи. Этимъ объясняются, конечно, и его недочеты, не отмѣтить которыя мы бы считали себя не въ правѣ. Если не считать неудавшейся, повидимому, „Слобожанщины", то „Порада" является первой попыткой малорусскаго повременнаго изданія въ Харьковѣ. Нельзя не желать, чтобы попытка эта оказалась удачной. Пожелаемъ же поэтому успѣха и г. Лободовскому, пожелаемъ, чтобы слѣдующій № ему пришлось выпускать уже не „самотужкою", а, по крайней мѣрѣ, хоть съ однимъ „супрагачемъ", а главное—поменьше оптимизма, на который по нынѣшнимъ временамъ нѣтъ у редакціи ни малѣйшаго права.

⁂ По поводу отказа г. предсѣдателя Совѣта министровъ отвѣтить Думѣ на ея запросъ о черносотенныхъ телеграммахъ, печатающихся въ „Правит. Вѣстникѣ", „Наша Жизнь" пишетъ:

> Министры рѣшили уклоняться отъ отвѣта на неудобные для нихъ запросы Государственной Думы. Тѣмъ хуже для нихъ: Государственная Дума тогда будетъ судить заочно. Только изъ парламентской вѣжливости Государственная Дума предъявила эти запросы министрамъ до ихъ обсужденія на публичномъ засѣданіи, чтобы дать имъ возможность подготовить свой отвѣтъ и свою защиту. Это установившійся обычай во всѣхъ европейскихъ парламентахъ. Но если министры не желаютъ дать отвѣта, то парламенты безъ министровъ приступаютъ къ разсмотрѣнію того дѣла, которое послужило поводомъ къ запросу. Точно также поступитъ, конечно, и нашъ парламентъ, Государственная Дума.
>
> Отъ своего права и обязанности контролировать дѣйствія исполнительной власти и подвергать ихъ открытому, всенародному суду, Государственная Дума, конечно, не откажется; и менѣе всего въ тѣхъ случаяхъ, когда это для исполнительной власти настолько непріятно, что она даже отъ объясненій отказывается. Это право контроля составляетъ одно изъ самыхъ цѣнныхъ правъ народнаго представительства; у насъ оно сверхъ того представляетъ теперь единственное средство очистить авгіевы конюшни стараго, насквозь прогнившаго, бюрократическаго строя.

Положимъ, что одними запросами конюшенъ не очистишь, но важно уже то, что думскіе запросы играютъ роль вентиляціи и до извѣстной степени мѣшаютъ дальнѣйшему распространенію процесса гніенія.

НАБРОСКИ.

XX.

„Къ намъ ѣдетъ ревизоръ!"

Не бойтесь, читатель! Подъ словомъ „намъ" я разумѣю не васъ, а насъ, журналистовъ.

Какая же можетъ быть ревизія, когда полагается въ Россіи существованіе свободы печати?

Да, это вѣрно, что при свободѣ печати это было бы, по меньшей мѣрѣ, странно, но, вѣдь, именно свободы-то печати, оказывается, и нѣтъ, и, чтобы убѣдить въ этомъ не только насъ, но и всѣхъ обывателей нашей отчизны, къ намъ и шлютъ ревизора.

Дѣло въ томъ, что изъ Петербурга будутъ командированы чиновники цензурнаго вѣдомства въ Одессу, Кіевъ, Варшаву, Харьковъ и Ригу для „постепеннаго наблюденія за направленіемъ мѣстныхъ органовъ печати".

„Вотъ тебѣ, бабушка, и Юрьевъ день"!—можно только отвѣтить на это.

Ревизія, да еще такая основательная, „постепенная"; вѣдь, есть отъ чего въ дрожь и содраганіе придти!

Хорошо что наша журнальная братія не чувствовала еще на себѣ всѣхъ положительныхъ сторонъ свободы печати, а испытывала только ея отрицательныя стороны, доводившія иного редактора до крика: „дайте мнѣ цензуру", а то просто погибай отъ этой грозной столичной ревизіи.

Ну, что же? Поживемъ—увидимъ. „Вотъ пріѣдетъ баринъ, баринъ насъ разсудитъ".

А пріѣздъ долженъ воспослѣдовать чуть ли не въ этомъ мѣсяцѣ.

Все это, конечно, читатель, не страшно. Хотя я ничего не имѣю противъ какихъ-либо ревизій, но не могу не бросить одного замѣчанія объ этихъ поѣздкахъ чиновъ цензурнаго вѣдомства. Неужели, сидя въ Петербургѣ, нельзя опредѣлить направленія нашихъ провинціальныхъ газетъ любого города, если даже не довѣрять тщательности и наблюдательности всѣхъ нашихъ мѣстныхъ цензоровъ! Вѣдь, стоитъ только взять любую газетку въ Петербургѣ—и дѣло въ шляпѣ.

Такъ-то оно, положимъ, такъ, но знаете ли, при ограниченности денежныхъ средствъ Россіи не мѣшаетъ все-таки ихъ теперь тратить поосмотрительнѣе, говорятъ, должно быть, бюрократы, а потому и посему предпримемъ путешествіе съ прогонными, суточными и столовыми. Оно все-таки и для печати острастка, да и государственнымъ финансамъ движеніе въ болѣе производительную сторону. Итакъ, карательная экспедиція снаряжается.

Интересно будетъ посмотрѣть ея первые шаги.

„Считать мы станемъ раны, товарищей считать!".

Надъ цензурой цензура!

Только я твердо вѣрю, что поставь надъ русской печатью хоть семь нянекъ, шестую державу побѣдить не удастся.

Трибунъ.

Послѣднія извѣстія.

Основныя задачи Горемыкина и его замѣстителя. „Бирж. Вѣд." сообщаютъ, что предсѣдатель Совѣта министровъ Горемыкинъ уйдетъ только тогда, когда исполнитъ свою основную задачу, которая, по словамъ близкихъ премьеру лицъ, заключается въ томъ, чтобы благополучно закончить первую сессію Государственной Думы. Графъ Витте поставилъ себѣ цѣлью созвать Государственную Думу и онъ ушелъ тогда, когда благополучное открытіе Думы было обезпечено. Графъ имѣлъ возможность заявить при Дворѣ, что онъ свою миссію выполнилъ, и Горемыкинъ также хочетъ уйти только тогда, когда онъ доведетъ до конца свою задачу. По окончаніи текущей сессіи Думы долженъ, такимъ образомъ, явиться на сцену новый премьеръ, у котораго будетъ своя задача. Въ чемъ она будетъ заключаться, остается пока невыясненнымъ. Сами событія должны опредѣлить будущую тактику правительства, но то, что приходится слышать среди бюрократіи, заставляетъ думать, что предстоитъ очень мало утѣшительнаго. Попытки борьбы съ освободительнымъ движеніемъ еще будутъ сдѣланы и какъ разъ въ то время, когда Дума будетъ отдыхать, и исключительныя мѣропріятія будутъ повсемѣстно сохранены въ полной силѣ.

По вопросу объ амнистіи въ министерствѣ внутреннихъ дѣлъ состоялось совѣщаніе, послѣ котораго 30-го мая директоромъ департамента полиціи была разослана всѣмъ жандармскимъ управленіямъ слѣдующая телеграмма: „Немедленно выясните и донесите въ департаментъ о числѣ политическихъ арестованныхъ, содержавшихся подъ стражей къ 27-му мая. Помимо того, между департаментомъ полиціи и петербургскимъ жандармскимъ управленіемъ въ послѣдніе дни возобновилась переписка по поводу количества заключенныхъ по политическимъ дѣламъ и раздѣленія ихъ на категоріи. Департаментъ полиціи предписалъ губернскому жандармскому управленію выдѣлить въ особую категорію тѣхъ лицъ, которыя арестованы только за храненіе нелегальной литературы, но у которыхъ во время обыска не было найдено оружія и которыя не были особенно отмѣчены чинами тайной полиціи, какъ вліятельные агитаторы и пропогандисты. Къ лицамъ послѣдней категоріи департаментъ полиціи разрѣшаетъ допускать на свиданія не только родныхъ, но и знакомыхъ. Въ департаментѣ, по словамъ „Думы", упорно держатся слухи, что лица этой категоріи будутъ на дняхъ выпущены на свободу. Оффиціально же амнистія коснется остальныхъ категорій.

Министромъ внутреннихъ дѣлъ, по словамъ „Пути", разослана всѣмъ губернаторамъ и градоначальникамъ циркулярная статья—опроверженіе на обнародованный манифестъ 14-ти членовъ Государственной Думы—депутатовъ отъ рабочихъ. Статья эта разослана съ предложеніемъ напечатать ее въ „Губернскихъ Вѣдомостяхъ" и „Вѣдомостяхъ Полиціи" данной мѣстности, для широкаго ознакомленія населенія съ этимъ опроверженіемъ.

Польское коло, въ составъ котораго входятъ депутаты отъ губерній Царства Польскаго въ числѣ 32-хъ, какъ сообщаетъ „Страна", на своемъ послѣднемъ засѣданіи подвергло обсужденію и выработало уставъ. Кромѣ существующей уже коммиссіи для составленія запросовъ въ Государственной Думѣ въ коло образованы коммиссіи: аграрная, по школьному вопросу и по вопросу объ автономіи. Въ аграрную входятъ всѣ интересующіеся этимъ вопросомъ депутаты, помѣщики и крестьяне. Кромѣ польскаго коло образовалось еще коло территоріальное, куда входятъ депутаты-поляки въ числѣ 26-ти—отъ Литвы, Бѣлоруссіи и Малороссіи.

Выставка при съѣздѣ по педагогической психологіи. 31 мая, по словамъ „Бирж. Вѣд.", устроена была подробная демонстрація всѣхъ экспонатовъ. Выставка занимаетъ нѣсколько комнатъ, оборудована добросовѣстно и съ любовью къ дѣлу. Самый интересный отдѣлъ—спеціально по педагогикѣ и психологіи. Здѣсь множество схематическихъ таблицъ и еще больше приборовъ. Прежде всего, таблицы, въ которыхъ ломаная линія показываетъ измѣненіе работоспособности учащихся, въ зависимости отъ напряженности вниманія. Интересны таблицы привычнаго заучиванія; оказывается, что больше всего зрительныя и слуховыя впечатлѣнія способствуютъ запоминанію заучиваемаго; въ частности, тѣ, кто склоненъ къ зрительнымъ и моторнымъ воспріятіямъ, легче всего изучаютъ географію; моторнымъ и слуховымъ впечатлѣніямъ соотвѣтствуетъ легкость изученія языковъ; зрительнымъ и слуховымъ—естественныя науки. Много интересныхъ приборовъ. Хроноскопъ Гиппа измѣряетъ скорость полученія человѣкомъ зрительныхъ эффектовъ въ тысячныхъ доляхъ секунды. Тоноваріаторъ Штерна измѣряетъ слуховыя впечатлѣнія. Всѣ приборы приводятся въ движеніе электрическимъ токомъ. Многіе—недавняго изобрѣтенія и изготовлены заграницей. Но есть и русскіе; въ числѣ послѣднихъ—аппаратъ проф. Бехтерева для слуховыхъ измѣреній; мысль очень проста: прилаживаются два шарика, которые заставляютъ падать съ разной высоты, благодаря чему получается разница въ силѣ стука отъ паденія ихъ; уловленіе этой разницы испытуемымъ субъектомъ и составляетъ предметъ изслѣдованія. Есть на выставкѣ и отдѣлъ предметовъ и способовъ обученія слѣпыхъ, глухонѣмыхъ; экспонаты сельскохозяйственной школы и много другихъ.

Дѣло объ устройствѣ лабораторіи бомбъ. „Новое Время" сообщаетъ, что дѣло объ устройствѣ лабораторіи для изготовленія взрывчатыхъ веществъ и снарядовъ, назначенное къ разбору на 30-е мая, вновь отложено. Главный обвиняемый, студентъ медицинской академіи Аудеръ, выпущенный подъ залогъ, давно уже скрылся. Второй обвиняемый, отставной коллежскій совѣтникъ Андрушевскій уже старый человѣкъ, около 60-ти лѣтъ. Выяснилось, что онъ уже ранѣе содержался въ больницѣ Николая Чудотворца,—отданъ былъ на попеченіе жены, въ виду чего дѣло о немъ направлено къ дослѣдованію до выясненія его умственныхъ способностей. Другіе участники, двѣ барышни и студентъ, успѣли скрыться, въ виду чего дѣло о нихъ прекращено. Лабораторія была устроена въ деревнѣ Выра, гдѣ обвиняемые поселились подъ видомъ дачниковъ. Приготовленіе снарядовъ было поставлено широко. Кромѣ изготовленныхъ снарядовъ, матеріала было заготовлено для изготовленія 160 снарядовъ.

Японское министерство иностранныхъ дѣлъ, по словамъ „Страны", вошло съ представленіемъ объ учрежденіи коммерческихъ агентствъ въ Москвѣ, Варшавѣ, Кіевѣ и другихъ крупныхъ центрахъ Россіи, кромѣ существующихъ уже въ Петербургѣ, Одессѣ и Владивостокѣ.

Мѣстная хроника.

Пріѣздъ. Членъ Государственной Думы, харьковскій губернскій предводитель дворянства, д. с. с., Г. А. Фирсовъ возвратился вчера изъ С.-Петербурга и вступилъ въ отправленіе служебныхъ обязанностей.

Оставленіе при университетѣ. Окончившій курсъ физико-математическаго факультета харьковскаго университета съ дипломомъ первой степени И. Трифильевъ оставленъ стипендіатомъ при каѳедрѣ химіи для приготовленія къ профессорскому званію.

Заявленіе. Въ губернскую земскую управу поступило заявленіе губернскаго гласнаго, одного изъ наиболѣе популярныхъ дѣятелей по врачебной части земскаго дѣла Е. Р. Клевезаля, въ которомъ онъ выставляетъ свою кандидатуру на должность старшаго врача Сабуровой дачи. Его кандидатура можетъ считаться одной изъ самыхъ видныхъ.

Выѣздная сессія. 3 іюня выѣзжаетъ изъ Харькова въ Дмитріевъ, Курской губ., выѣздная сессія харьковской судебной палаты.

Къ выборамъ харьковскаго мѣщанскаго старосты. Нѣкоторые изъ избирателей, участвовавшіе въ выборахъ харьковскаго мѣщанскаго старосты 23 мая, рѣшили обжаловать выборы, признавая, что таковые были произведены со слѣдующими дефектами: въ выборахъ принимали участіе лица, приписанныя въ харьковское мѣщанское Общество безъ согласія Общества, и затѣмъ, два лица, о которыхъ хотя и состоялись пріемные приговоры, но таковые еще не утверждены казенной палатой. На основаніи закона эти лица не могли участвовать въ баллотировкѣ, а между тѣмъ ихъ участіе—5 голосовъ несомнѣнно оказало вліяніе на результатъ выборовъ. Заявленія же избирателей во время выборовъ на незаконность участія нѣкоторыхъ избирателей предсѣдателемъ собранія оставлены безъ уваженія.

Къ земскому ходатайству. Губернскимъ земствомъ получено извѣщеніе, что сегодня, 3 іюня, въ министерствѣ будетъ разсматриваться ходатайство харьковскаго земства о немедленной ссудѣ ему 166,000 руб. На совѣщаніи по этому вопросу будетъ присутствовать на дняхъ выѣхавшій въ Петербургъ предсѣдатель земской управы князь А. Д. Голицынъ. Предполагается, что ходатайство земства будетъ удовлетворено, въ виду того, что финансовое положеніе его дѣйствительно крайне затруднительное.

Поступленіе недоимокъ. Въ губернское земство въ апрѣлѣ текущаго года поступило надоимокъ за прошлые годы только 9,437 руб., окладного сбора—23.233. Всего—32,670 р. Все это, конечно, весьма незначительныя цифры, особенно, если вспомнить, что въ харьковскомъ земствѣ состоитъ въ недоимкѣ, прежнихъ лѣтъ, оклада 1905 г. и пенныхъ къ 1-му января 1906 г. всего 716,110 р. 74 к.

Число обложенныхъ государственнымъ налогомъ недвижимыхъ имуществъ въ г. Харьковѣ достигаетъ десяти тысячъ. По полицейскимъ частямъ стоимость ихъ распредѣляется такимъ образомъ: въ первой части 7.022,460 р., второй 10.986,220 руб. и третьей 5.624,400 руб., а всего на сумму 22.633,080 руб. Какъ извѣстно, обложеніе земскими сборами городскихъ имуществъ производится по этой же оцѣнкѣ, и только оцѣночный сборъ въ пользу города взыскивается по особой возвышенной оцѣнкѣ.

Новая опера. Намъ сообщаютъ, что недавно московскою издательской фирмою Юргенсонъ пріобрѣтена въ собственность опера-сказка „Рѣпка" мѣстнаго композитора В. И. Сокальскаго. Эта небольшая пьеса (въ 1-мъ дѣйствіи) была поставлена у насъ нѣсколько лѣтъ тому назадъ музыкальнымъ кружкомъ. Клавираусцугъ оперы-сказки (для пѣнія съ фортепіано и увертюра для фортепіано въ 4 руки) почти уже закончены изданіемъ, и, вѣроятно, появятся въ свѣтъ въ самомъ непродолжительномъ времени.

Желѣзный рынокъ. Въ настоящее время на рынкѣ съ сортовымъ желѣзомъ оживленія нѣтъ и никакихъ продажныхъ сдѣлокъ не совершается. Многіе заводы нуждаются въ заказахъ. На кровельное желѣзо спросъ болѣе оживленный, замѣчается требованіе на южное желѣзо въ виду неисправной доставки уральскаго на мѣстные рынки. Цѣны въ общемъ пока твердо держатся на прежнемъ уровнѣ.

Угольныя дѣла. Успокоившееся было на копяхъ рабочее движеніе должно было облегчить положеніе промышленности въ отношеніи добычи угля, запасы котораго сильно сократились, но затѣмъ на прошлой недѣлѣ произошли новыя три вспышки, которыя неминуемо отразятся на ходѣ промышленности. Спросъ на будущій годъ продолжается; угли, закупленные спекулянтами, быстро уменьшаются. Потребители воздерживаются отъ закупокъ по стоящимъ сейчасъ повысившимся цѣнамъ.

Конкурренція англійскаго и донецкаго углей. Въ послѣднее время повышеніе цѣнъ на русскій каменный уголь вслѣдствіе объединенія въ синдикатъ группы углепромышленниковъ поставило пароходныя предпріятія Чернаго и Азовскаго морей въ тяжелое положеніе. Кромѣ того, забастовки на копяхъ и сокращеніе добычи угрожаютъ угольнымъ голодомъ въ лѣтнее время. Въ виду вздорожанія машиннаго угля донецкаго бассейна до 19 к. за пудъ иностранный, преимущественно англійскій, уголь въ настоящее время начинаетъ идти не только на нужды желѣзныхъ дорогъ, но и для мѣстныхъ потребителей. Такимъ образомъ, конкурренція англійскаго угля съ Донецкимъ, несмотря на запретительную пошлину, теперь въ полномъ разгарѣ и, напримѣръ, съ одесскаго рынка можно ожидать совершеннаго вытѣсненія донецкаго угля. Многіе одесскіе фабриканты заявляютъ, что охотно купятъ заграничный уголь по установившимся цѣнамъ, если заграничные продавцы откроютъ кредитъ такой же, какъ и донецкіе.

Командировка. Сверхштатный ординаторъ при каѳедрѣ дѣтскихъ болѣзней харьковскаго университета П. П. Эминетъ командируется на лѣтнее время для ознакомленія съ устройствомъ лучшихъ дѣтскихъ клиникъ и больницъ, съ постановкой въ нихъ врачебнаго дѣла, въ предѣлахъ Россійской Имперіи.

Количество облагаемой земскими сборами земли въ Харьковской губерніи равняется 4.423,367 дес. Изъ этого количества 939,472 дес. находятся въ Старобѣльскомъ уѣздѣ. Самый малоземельный уѣздъ въ губерніи—Валковскій, въ которомъ находится всего 202,519 десятинъ.

Отмѣна приговоровъ. Валковскій уѣздный съѣздъ отмѣнилъ приговоры крестьянъ нѣсколькихъ волостей Валковскаго уѣзда о нежеланіи принять къ раскладкѣ земскіе сборы на 1906 годъ и постановилъ снова предложить этимъ крестьянамъ сдѣлать на сходахъ раскладку.

Интересный запросъ. Министерство финансовъ затребовало отъ валковской земской управы объясненіе, какимъ образомъ выданный при посредствѣ этой управы мѣстнымъ пчеловодамъ безакцизный сахаръ, въ количествѣ болѣе 2,000 пуд., по 2 р. 80 к., за пудъ, для подкорма пчелъ, сталъ въ настоящее время предметомъ широкой безакцизной торговли въ уѣздѣ.

Обвиняемые семинаристы. Съ 28-го февраля по настоящее время содержатся въ тюрьмѣ трое семинаристовъ Черниговскій, Пичатоновъ и Михайловскій, обвиняемые въ томъ, что облили сѣрной кислотой бывшаго ректора семинаріи Знаменскаго. Несмотря на то, что слѣдствіе относительно нихъ давно закончено, что, по словамъ знакомыхъ съ ними лицъ, оно дало лишь шаткія улики и то по отношенію не ко всѣмъ обвиняемымъ, что всѣ они не достигли совершеннолѣтія, а младшій изъ нихъ, Михайловскій, учится только еще въ 1 классѣ, они все-таки продолжаютъ сидѣть въ тюрьмѣ и неизвѣстно, когда это предварительное заключеніе, перешедшее уже въ наказаніе, окончится.

Для нихъ оказалась непримѣнимой ст. 421 уст. уг. суд., предписывающая при избраніи мѣръ къ пресѣченію обвиняемому способовъ уклоняться отъ слѣдствія и суда, принимать во вниманіе состояніе здоровья (Черниговскій страдаетъ неврастеніей), возрастъ (всѣ—несовершеннолѣтніе) и положеніе обвиняемыхъ въ обществѣ (отцы-священники). Тщетно, какъ сами заключенные, такъ и ихъ родители—священники подаютъ прошенія слѣдователю и прокурору объ отдачѣ имъ на поруки дѣтей, на которыхъ тюрьма гибельно вліяетъ, до сихъ поръ освобожденія нѣтъ и неизвѣстно, когда будетъ.

Булочники. Въ огромномъ большинствѣ мѣстныхъ хлѣбопекаренъ рабочіе бастуютъ, требуя отъ хозяевъ исполненія тѣхъ условій, которыя были ими приняты на себя въ прошломъ году. Бѣлый хлѣбъ имѣется въ продажѣ въ ограниченномъ количествѣ. Пока забастовка протекаетъ вполнѣ мирно, и нѣтъ случаевъ насилія со стороны нежелающихъ работать надъ работающими; равно не оказывается ими препятствій въ этомъ направленіи заведеніямъ, въ которыхъ работаютъ сами хозяева. Со стороны послѣднихъ все время принимаются мѣры, чтобы бастующіе не прошли безъ ихъ вѣдома въ пекарни.

Очагъ заразы. Части политическихъ заключенныхъ, содержащихся въ губернской тюрьмѣ, приходится пользоваться такимъ клозетомъ, котораго самое пылкое воображеніе представить себѣ не можетъ. Помимо остраго, невыносимаго зловонія, буквально захватывающаго дыханіе и рѣжущаго глаза, заключеннымъ приходится находиться подъ дождемъ капель, падающихъ чрезъ потолокъ съ верхняго клозета. Весь потолокъ нижняго клозета обильно увлаженъ этою заразою, нося заразу имѣющимъ несчастье попасть туда. Зловоніе изъ клозета, кромѣ того, проникаетъ въ корридоръ, въ камеры, врывается въ окна, и ближайшимъ къ нему заключеннымъ положительно некуда укрыться отъ него. Несмотря на многократныя заявленія тюремной администраціи объ этомъ возмутительномъ безобразіи, клозетъ по прежнему продолжаетъ отравлять заключеннымъ здоровье.

Шайка аферистовъ. Крестьянинъ Тверской губерніи, Новоторжскаго уѣзда, Марьинской волости, Маркъ Кирилловичъ Куликовъ, живущій постоянно въ Кіевѣ, по Ярославской ул., въ соб. домѣ, по его заявленію, 27 марта у мѣстнаго нотаріуса Воробьева получилъ проданные ему дворянкой г. Бабкиной, живущей также въ Кіевѣ, нѣсколько закладныхъ листовъ кіевскаго земельнаго банка на сумму 9,000 руб., заплативъ за каждый листъ, номинальная цѣна котораго 100 руб.,—только 75 руб. Сдѣлка эта являлась довольно выгодною для Куликова. Состоялась она, главнымъ образомъ, благодаря посредству явившихся къ нему коммиссіонеровъ Андрея Горбатенко и Андрея Горѣлова. За труды ихъ по этому дѣлу Куликовъ заплатилъ имъ коммиссіонныхъ 140 руб., которые потомъ были поровну раздѣлены межну этими лицами. Во время дѣлежа денегъ, Горбатенко въ разговорѣ съ Куликовымъ, какъ бы вскользь, замѣтилъ послѣднему, что у него есть на примѣтѣ одно довольно самостоятельное лицо, живущее въ Харьковѣ, которое, не зная дѣйствительной стоимости пріобрѣтенныхъ Куликовымъ закладныхъ листовъ, можетъ купить ихъ у него по 95 руб. за каждый вмѣсто 75 руб., и, если Куликовъ желаетъ заработать, то онъ, Горбатенко, не прочь помочь ему въ этомъ, познакомивъ его съ живущимъ въ Харьковѣ капиталистомъ. Куликовъ послѣ нѣкоторыхъ колебаній, соблазнившись предложенной ему новой выгодной сдѣлкой, согласился, и 28 марта они были уже въ Харьковѣ, остановившись въ гостинницѣ Недергина. Горбатенко, сейчасъ же по пріѣздѣ въ Харьковъ, отправился къ своему знакомому „капиталисту". Возвратился онъ обратно черезъ часъ, сказавъ Куликову, что капиталистъ сейчасъ пришлетъ за ними своего человѣка, который проведетъ къ нему на квартиру для переговоровъ. Дѣйствительно, вскорѣ въ номеръ гостинницы, который заняли Куликовъ и Горбатенко, явился неизвѣстный человѣкъ и пригласилъ его отправиться къ его хозяину, живущему въ меблированныхъ комнатахъ Кузнецова, по Тюремной улицѣ, послѣ чего всѣ трое пошли по указанному адресу. Капиталистъ, назвавшій себя Карломъ Карловичемъ, встрѣтилъ пришедшихъ довольно привѣтливо, предупредительно предложивъ имъ присѣсть и поинтересовался затѣмъ узнать о цѣли ихъ прихода. Тѣ объяснили. Карлъ Карловичъ, повидимому, не прочь былъ пріобрѣсти закладные листы и началъ торговаться съ Куликовымъ о цѣнѣ ихъ. Въ результатѣ произошло то, что и обѣщалъ Горбатенко: капиталистъ согласился купить у Куликова листы по 95 руб. за каждый. Такимъ образомъ Куликовъ могъ заработать порядочную сумму денегъ. Во время переговоровъ Куликовъ, по предложенію Карла Карловича, вытащилъ изъ кармана нѣсколько закладныхъ листовъ на сумму 3500 руб. и положилъ ихъ на столъ. Карлъ Карловичъ, условившись о цѣнѣ, приказалъ неизвѣстному человѣку, приходившему въ гостинницу Недергина, спрятать закладные листы, а Горбатенку—подать ему свой саквояжъ съ деньгами. И тотъ, и другой исполнили приказаніе Карла Карловича, причемъ первый, взявъ листы, вышелъ изъ комнаты и болѣе сюда не возвращался.

Между тѣмъ, Карлъ Карловичъ, раскрывъ саквояжъ, вынулъ оттуда нѣсколько пачекъ кредитныхъ билетовъ трехрублеваго достоинства, обандероленныхъ, и сказалъ Куликову, что настоящихъ денегъ для расплаты съ нимъ онъ не имѣетъ, а эти деньги (показывая)—фальшивыя и привезены имъ изъ Манчжуріи. Онѣ двухъ сортовъ: тѣ, которыя позеленѣе, первый сортъ (ихъ было бы трудно отличить отъ настоящихъ); онъ согласенъ въ счетъ слѣдуемой съ него суммы денегъ за проданные закладные листы уступить ихъ Куликову по 40 коп. вмѣсто рубля, а потемнѣе—по 30 коп. Карлъ Карловичъ добавилъ при этомъ, что Куликовъ можетъ не безпокоиться относительно этихъ денегъ, такъ какъ онѣ очень искусно подпѣланы, и онъ уже успѣлъ продать ихъ на довольно значительную сумму кіевскимъ купцамъ. Но на такую сдѣлку Куликовъ не согласился и потребовалъ возвращенія ему своихъ закладныхъ листовъ. Карлъ Карловичъ позвалъ тогда человѣка, который взялъ листы спрятать, но человѣка этого въ номерахъ уже не оказалось; куда онъ дѣвалъ листы, неизвѣстно было. Куликовъ заволновался. Карлъ Карловичъ и Горбатенко принялись успокаивать его, говоря, что листы они разыщутъ и возвратятъ обратно, причемъ получитъ онъ ихъ въ Кіевѣ.

Послѣ этого, пожавъ руку растерявшемуся отъ неожиданности Куликову, Карлъ Карловичъ и Горбатенко куда то исчезли. Потомъ Куликовъ узналъ, что въ этомъ домѣ квартиры Карла Карловича нѣтъ, и приглашенъ онъ былъ сюда, чтобы только обобрать его.

О случаѣ этомъ Куликовъ заявилъ тогда харьковской полиціи. Въ сыскномъ отдѣленіи ему были предъявлены фотографическія карточки лицъ, занимающихся преступными профессіями. Въ одной изъ нихъ онъ призналъ „Карла Карловича". Послѣдній въ дѣйствительности оказался мѣщаниномъ г. Бѣлгорода Борисомъ Петровичемъ Лапинымъ—извѣстнымъ аферистомъ. Были тотчасъ-же приняты мѣры къ розыску его, увѣнчавшіеся вскорѣ успѣхомъ. Лапинъ, собиравшійся выѣхать изъ Харькова, при чемъ вещи свои онъ уже успѣлъ запаковать и приготовить къ отправкѣ, на дняхъ сыскной полиціей былъ задержанъ и при протоколѣ дознанія переданъ судебнымъ властямъ, а затѣмъ заключенъ въ губернскую тюрьму. Участвующіе въ этомъ дѣлѣ—Горбатенко и Горѣловъ, жители города Кіева, занимаются также аферами. Вмѣстѣ съ Лапинымъ было задержано нѣсколько мѣстныхъ аферистовъ. Судя по всему этому, есть основаніе предполагать, что въ этомъ дѣлѣ работала правильно организованная шайка лицъ, спеціально занимавшихся подобными шантажами. У Лапина при обыскѣ не найдено ни закладныхъ листовъ, ни фальшивыхъ денегъ. Очевидно, наличность послѣднихъ была симулирована для отвода глазъ Куликову.

Вниманію благотворителей. Дворянинъ Ромуальдъ Эйдречевичъ (Григоровская, № 11, на Новоселовкѣ), будучи семейнымъ человѣкомъ, терпитъ крайнюю нужду.

Новое Общество. 25 іюня въ залѣ сельскохозяйственнаго Общества (Плетневскій пер., домъ № 2) имѣетъ быть первое общее собраніе дѣйствительныхъ членовъ-учредителей харьковскаго Общества взаимопомощи работниковъ по электротехникѣ. Предметы занятія: 1) разсмотрѣніе и утвержденіе всѣхъ произведенныхъ расходовъ по утвержденію устава Общества, 2) разсмотрѣніе и утвержденіе приходо-расходной смѣты на 1906—1907 годъ, 3) избраніе почетныхъ членовъ правленія и членовъ ревизіонной коммиссіи, 4) установленіе максимальныхъ размѣровъ ссудъ и пени, 5) наемъ помѣщенія для Общества, 6) устройство лабораторіи и другихъ вспомогательныхъ учрежденій, 7) наемъ секретаря и 8) инструкціи правленію.

Пожаръ. 1 іюня, въ 11 час. дня, по Стрѣлецкой ул., въ д. № 26, принадлежащемъ кр. Емельяну Дворниченко, отъ неизвѣстной причины произошелъ пожаръ, которымъ на домѣ уничтожена желѣзная крыша. Убытокъ и сумма страховки, за отсутствіемъ домовладѣльца, пока не выяснена.

Взрывъ бака. 1-го іюня, въ 11 час. ночи, во дворѣ № 33, Кудрявцевой, по Конной ул., возлѣ принадлежащей ей хлѣбопекарни произошелъ взрывъ нефтяного бака, въ которомъ находилось нефти около 6 пудовъ. Выяснилось, что взрывъ произошелъ отъ неосторожнаго обращенія съ огнемъ рабочаго Мих. Нестеренко, которому при этомъ причинены легкіе ожоги лица и рукъ. Кромѣ того, взрывомъ попорчены бакъ и часть навѣса надъ нимъ.

Заявленіе о присвоеніи. Крестьянка Александра Кривенко, живущая на Гостинной ул., въ д. № 2, возвращаясь около часа ночи домой къ себѣ на квартиру, встрѣтила своего знакомаго М. З., который спросилъ ее, который часъ, и затѣмъ попросилъ у нея часы, посмотрѣть на нихъ. Кривенкова дала. Тогда З. спряталъ ихъ въ карманъ, а самъ подозвалъ сторожа и приказалъ доставить Кривенко въ участокъ, такъ какъ та была пьяна, что сторожъ и исполнилъ. По доставленіи въ участокъ, Кривенко, дѣйствительно, оказалась въ пьяномъ видѣ.

Отобранныя вещи. 1 іюня, въ часъ дня, городовой 6 уч. Швецовъ на Тюремной улицѣ отобралъ у шести раклов, успѣвшихъ скрыться, шесть чугунныхъ, новыхъ большихъ сковородъ, похищенныхъ ими съ подводы ломового ванька. Одного изъ раклов городовой хорошо примѣтилъ. Оказался онъ извѣстнымъ рецидивистомъ Козьмой Недергинымъ.

Курсы на процентныя бумаги въ Харьковской конторѣ государственнаго банка.

2 іюня 1906 года.

	Покуп.	Прод.
4% Государ. рента 1894 г.	72¾	73¼
5% облиг. внутр. займа 1905 г. I вып.	90⅝	91⅛
5% облиг. внутр. займа 1905 г. II вып.	90⅜	90⅞
4% закл. лист. государ. двор. з б.	70½	71
3½% закл. лист. государ. дв. з. б.	66⅞	67⅜
4% свид. крест. поз. банка	70½	71
5% выигр. заемъ 1864 г.	339½	341½
5% выигр. заемъ 1866 г.	259½	261½
5% зак. л. съ выиг. гос. дв. з. б.	219½	221½
4½% св. Крест. Позем. Б.	76¼	76¾
5% Государ. Россійск. заемъ 1906 г.	87⅛	87⅝

Искъ бельгійскаго Общества къ городу Харькову по трамвайному дѣлу.

Бельгійское Общество харьковскихъ конно-желѣзныхъ дорогъ, какъ извѣстно, предъявило въ харьковскомъ окружномъ судѣ искъ къ харьковскому городскому общественному управленію, причемъ въ исковомъ прошеніи повѣренные О—ва г.г. Гессенъ и Каминка просятъ окружный судъ: 1) признать, что городъ не въ правѣ приступить къ сооруженію линій трамвая хозяйственнымъ способомъ (!), 2) обязать харьковское городское управленіе прекратить (!) начатое уже сооруженіе линій по улицамъ Петинской, Нетеченской и Подольскому переулку, 3) возложить на отвѣтчика судебныя и за веденіе дѣла издержки.

Повѣренному городского управленія, вѣроятно, на это домогательство придется отвѣтить кратко 2-мя пунктами: 1) просить судъ въ искѣ бельгійцевъ отказать, 2) возложить на истца судебныя и за веденіе дѣла издержки.

Фактъ предъявленія иска къ городскому управленію со стороны городскихъ концессіонеровъ съ столь разрушительной тенденціей, долженъ прежде всего подлежать общественному суду.

Неоднократно въ теченіе нѣсколькихъ лѣтъ я твердилъ, вопреки вредному для города мнѣнію многихъ лицъ, что договоръ, заключенный городомъ съ бельгійскимъ

О—мъ, своимъ предметомъ имѣетъ постройку—эксплоатацію въ г. Харьковѣ исключительно *конно-желѣзныхъ дорогъ*, а не электрическихъ. Внимательное разсмотрѣніе всѣхъ статей договора 1882 г. и дополнительныхъ условій 1893 г. показываетъ, что это именно такъ и было.

Въ п. 1 договора значится, что для перевозки грузовъ и пассажировъ предприниматели обязываются устроить *конно-желѣзныя* дороги. И затѣмъ во всѣхъ парагр. договора рѣчь идетъ только о конно-желѣзныхъ дорогахъ, причемъ относительно частей сооруженія сказано совершенно опредѣленно: напримѣръ, временные мосты для нуждъ конно-желѣзныхъ дорогъ (п. 2 А), конно-желѣзные рельсовые пути (п. 2 Б), зданія конно-желѣзныхъ дорогъ (п. 2 і), пароконные вагоны и пароконныя платформы (п. 16). Въ п. 6 сказано, что городъ обязанъ безвозмездно отвести мѣсто для устройства конножелѣзныхъ дорогъ, а также для станціи, складовъ фуража, конюшенъ, сараевъ для стоянки вагоновъ, главнаго депо, мастерскихъ и всѣхъ принадлежностей конно-желѣзныхъ дорогъ и т. д. и т. д.

Въ дополнительныхъ условіяхъ въ 1893 г. на сцену вышло въ видѣ контрагента города бельгійское акціонерное Общество харьковскихъ *конно-желѣзныхъ* дорогъ и согласно п. 3 этихъ дополнительныхъ условій бельгійское Общество отказалось отъ исключительнаго права устройства конножелѣзныхъ дорогъ въ Харьковѣ, и городъ можетъ устраивать *конножелѣзныя* дороги 1) или хозяйственно, 2) или при посредствѣ другихъ предпринимателей, но въ этомъ послѣднемъ случаѣ бельгійское Общество пользуется предпочтительнымъ правомъ при прочихъ, очевидно, равныхъ условіяхъ другихъ предпринимателей. Какъ въ случаѣ хозяйственнаго устройства, такъ и при помощи предпринимателей, линія устраиваемой конножелѣзной дороги не можетъ идти по направленіямъ, приблизительно параллельнымъ существующаго трамвая и намѣченнымъ въ п. 3.

Параграфомъ 26 договора 1882 г. еще болѣе укоренено, что весь договоръ касается исключительно постройки и эксплоатаціи *конножелѣзныхъ* дорогъ, а именно, въ этомъ параграфѣ сказано, что если бы въ теченіе срока концессіи (съ 1882 г. по 1924 г.) былъ введенъ гдѣ либо другой, болѣе усовершенствованный способъ перевозки грузовъ и пассажировъ взамѣнъ коннаго движенія, то предпринимателямъ предоставляется исключительное право, съ согласія городского управленія, ввести этотъ способъ по устроеннымъ ими линіямъ конно-желѣзныхъ дорогъ.

Итакъ, пока договоръ съ бельгійцами имѣетъ своимъ предметомъ устройство и эксплоатацію исключительно конно-желѣзныхъ дорогъ, то гг. бельгійцы никакъ не могутъ помѣшать городу постройку хозяйственно или при помощи другихъ предпринимателей или концессіонеровъ линій электрическаго трамвая по всѣмъ направленіямъ улицъ г. Харькова, не только что по параллельнымъ существующимъ линіямъ бельгійской конки, но даже и по тѣмъ, гдѣ въ настоящее время проложены рельсы бельгійской конки.

Вотъ мое мнѣніе, въ которомъ послѣ бесѣдъ съ гг. юристами, я утвердился еще крѣпче и еще болѣе убѣжденъ въ томъ, что искъ бельгійскаго Общества къ городу есть не „споръ“ о правахъ, а шумиха съ цѣлью запугать робкихъ обывателей, которыхъ пугали, и не безвыгодно для себя, другіе концессіонеры. Но теперь не то время, и гг. Каминкѣ и Гессену придется жестоко посрамиться за свое стремленіе лишить городъ „свободы“ распоряжаться своими правами.

3 вопроса и 3 отвѣта.

I) *Сколько лѣтъ продолжится монополія конки?* Отвѣтъ до 1924 года, т. е. еще 18 лѣтъ. Всего же концессія выдана въ 1882 г. на срокъ 42 года.

II) *Сколько за этотъ, почти полувѣковой срокъ, бельгійское Общество уплатитъ городу?* а) За аренду огромной площади земли подъ рельсовыми путями и постройками на лучшихъ улицахъ г. Харькова и б) за право эксплоатаціи насущной потребности жителей 200,000 города въ передвиженіи по улицамъ?

Тутъ начинается область невѣроятнаго. За 42 года бельгійцы платятъ слѣдующее: 1) Съ 1882 г. по 1904 г. за 22 года (!!!)—ничего (!!!). Трамвай, оказывается, отдали даромъ (!!!). Слѣдовательно, позволили пользоваться улицами и площадями г. Харькова и позволили эксплоатировать жителей г. Харькова—безплатно и невозбранно. Потеря г. Харькова за это время равна не менѣе какъ 2—2½ мил. рублей. 2) Съ 1905 (прошлаго) года бельгійское О-во впервые должно было внести городу 1% отъ валовой прибыли, и въ смѣтѣ доходовъ города на 1905 годъ стоялъ приходъ въ 1,800 руб. (браво!). 3) Съ 1910 по 1924 гг. городъ будетъ получать 2% валовой прибыли. 4) Кромѣ этого слѣдуетъ отмѣтить, что въ 1893 г., при переуступкѣ первыми концессіонерами гг. Бонне и Отле своихъ правъ бельгійскому О-ву, городъ получилъ отъ бельгійцевъ 10,000 р. и обязательство платить, до окончанія срока концессіи, по 2,600 р. ежегодно.

III) *Сколько же прибыли получаютъ гг. бельгійцы?* При основномъ акціонерномъ капиталѣ въ 1.000,000 руб. бельгійцы получили въ 1900, 901, 902, 903, 904 и 905 годахъ чистой прибыли 110 т. руб., 110, 110, 130, 150 и 100 т. р. или приблизительно за первые три года по 11%, затѣмъ 13, 15 и 10% чистой пользы. Пониженіе прибыли за послѣдній годъ обязано революціоннымъ днямъ октября и декабря 1905 г.

Вотъ каковы невѣроятные доходы бельгійской конки въ Харьковѣ. Кромѣ того, въ отчетахъ значится капиталъ погашенія въ 600 т. р., а имущество первоначальной стоимости значится въ какую-то страшную цифру въ 4.541,588 фр. или около 1.700,000 руб. Хотя теперь оно больше 150 т. р. не стоитъ.

Уплата 1,800—2,000 р. въ годъ бельгійскимъ Обществомъ городу—это стоимость аренды у города лавокъ подъ Университетской горкой. Какой малой величиной покажутся эти 2,000 руб. и даже предстоящія поступленія въ размѣрѣ 2% валовой прибыли съ 1910 г., если сказать, что 1) ночлежный пріютъ даетъ городу 3,400 руб., 2) 216 кв. саж., занятыхъ подъ черно-бакалейныя торговли на Конной площади, даютъ 2,100 руб., 3) на Благовѣщенскомъ базарѣ балаганы для продажи фруктовъ 2,700 р., 4) земля подъ рундуками для продажи кваса 3,640 р., 5) налогъ съ лошадей и экипажей около 10,000 р., 6) налогъ съ извозчиковъ 32,000 руб., 7) налогъ съ драматическаго театра 20,500 р., 8) 3 подвала и 6 лавокъ на Университетской лѣстницѣ 2,715 р., фруктовые павильоны въ Сергіевскомъ ряду у Лопанскаго моста 6,000 р. и т. д.

Изъ этого видно, какъ ничтожна сумма, платимая бельгійскимъ Обществомъ городу за его право пользованія землями и улицами города Харькова и право эксплоатированія въ свою пользу потребности жителей въ передвиженіи.

Нелѣпый договоръ, достойный зулусовъ, заключенъ былъ въ 1882 году. Но былъ моментъ въ 1893 году, когда городъ могъ вступить въ пользованіе трамваемъ въ видѣ существеннаго нарушенія договора бывшими предпринимателями Бонне и Отле, передавшими безъ разрѣшенія города свои права нынѣшнему бельгійскому Обществу. Но городъ нашъ опять попался: бельгійцы дали 50,000 р., изъ коихъ 10,000 р. немедленно, а 40,000 р. съ разсрочкой на весь періодъ концессіи по 2,000 р. въ годъ. И за эту ничтожную сумму, которую городъ получитъ съ 1893 г. по 1824 г., предоставили бельгійцамъ право взять съ обывателей г. Харькова за тотъ же періодъ не менѣе 7—9 милліоновъ рублей.

Услуга гг. бельгійцевъ въ передвиженіи жителей г. Харькова настолько незначительна и такъ легко могла бы выполниться самимъ городскимъ управленіемъ, что ежегодная уплата за нее со стороны жителей г. Харькова свыше 150 тыс. руб. составляетъ большой вредъ для г. Харькова и его жителей, и самое предпріятіе, построенное нынѣ уже не на принципѣ разумной промышленной прибыли, а на принципѣ взиманія дани съ населенія за глупый договоръ 1882 года, составленный почти на ½ столѣтія впередъ—есть предпріятіе вредное для общественнаго благосостоянія.

Гласный думы **Н. фонъ-Дитмаръ**.

◆

ПО РОССІИ.

Кіевъ.

(Отъ нашего корреспондента).

Въ кіевской духовной академіи произошелъ крайне непріятный конфликтъ между совѣтомъ академіи и студентами второго курса, изъ числа которыхъ 24 человѣкамъ угрожаетъ увольненіе. Дѣло произошло такъ: въ числѣ шести профессоровъ кіевской духовной академіи, вызванныхъ въ Петербургъ для участія въ трудахъ предсоборной коммиссіи, находятся, между прочимъ, профессоръ русской исторіи, читаемой на первомъ курсѣ, В. Завитневичъ, профессоръ патрологіи, читаемой на первомъ и второмъ курсѣ, К. Поповъ и исторіи раскола, читаемой на второмъ курсѣ, С. Голубовъ. Лекціи по всѣмъ этимъ предметамъ были прекращены еще въ началѣ марта.

Студенты исторической группы перваго курса, признавая, что русская исторія составляетъ основу преподаванія по ихъ группѣ, еще до отъѣзда профессора В. З. Завитневича въ Петербургъ обратились къ нему съ просьбой перенести экзаменъ на слѣдующій годъ, чтобы дослушать лекціи. Профессоръ, а затѣмъ и совѣтъ академіи, признали справедливость ходатайства студентовъ и удовлетворили ихъ просьбу. Что касается патрологіи, то по этому предмету, несмотря на отсутствіе профессора, держали экзаменъ студенты и перваго, и второго курсовъ, хотя и вышли кое какія препирательства между студентами и экзаменаціонной коммиссіей.

Тѣмъ временемъ подошелъ экзаменъ на второмъ курсѣ, назначенный на 23 и 30 мая, и вотъ студенты второго курса заявили, что въ виду отсутствія профессора они не будутъ держать экзамена. Совѣтъ академіи, находя заявленіе и несвоевременнымъ, и необусловленнымъ ничѣмъ, постановилъ объявить студентамъ, что, кто не будетъ держать экзамена, тотъ будетъ уволенъ.

Состоялась курсовая сходка, на которой 21 студентъ высказались за держаніе экзаменовъ и 24 студента—противъ, и дѣйствительно экзаменъ держали только 21 человѣкъ. Такимъ образомъ, согласно постановленію совѣта, предстоитъ увольненіе 24 студентовъ. Остальные курсы отказались вмѣшаться въ этотъ конфликтъ, считая его не общеакадемическимъ, а частнымъ дѣломъ.

Члену Государственной Думы изъ г. Кіева барону Ф. Г. Штенгелю послана телеграмма „отъ имени большинства выборщиковъ“, въ которой они просятъ его доложить Государственной Думѣ, что Дума „въ послѣднее время активно выступила на путь борьбы за достиженіе основъ конституціоннаго строя“ и что они сочувствуютъ всѣмъ требованіямъ Думы и протестуютъ противъ заявленій правительства. Большинство выборщиковъ заявляютъ въ концѣ телеграммы, что въ борьбѣ Думы съ правительствомъ „ее поддержитъ громадное большинство страны“,

---

Намъ пишутъ изъ **Евпаторіи**, что послѣ пожара мельницы, принадлежащей члену городской управы Дувану, тамъ все успокоилось. Порядокъ поддерживается войсками, казаками и усиленными нарядами полиціи. Безпорядки произвели безработные, которые предъ пожаромъ ходили къ богатымъ людямъ и просили на хлѣбъ денегъ, которыя имъ и давались. Управляющій же мельницы Дувана отказалъ въ просьбѣ, чѣмъ и возбудилъ неудовольствіе, окончившееся катастрофой. При столкновеніи безработныхъ съ полиціей пострадалъ уѣздный исправникъ, который теперь хромаетъ. Порядокъ возстановленъ безъ кровопролитія.

Ялта. Изъ Ялты „Бир. Вѣд.“ телеграфируютъ: „Въ Ливадіи идутъ большія приготовленія, которыя закончатся въ текущемъ іюнѣ. Во дворцѣ производятся ремонтныя работы, идутъ работы и въ паркахъ. Царская яхта „Штандартъ“ прибываетъ сюда въ іюнѣ. Приготовленія находятся въ связи съ прибытіемъ осенью Высочайшаго Двора.

Курскъ. Окружный судъ съ присяжными засѣдателями, какъ сообщаетъ „Страна“, разбиралъ два дня дѣло 30 крестьянъ, разбившихъ экономію главноуправляющаго земледѣліемъ Стишинскаго. На судѣ выяснилось, что управляющій Егоровъ, пользуясь высокимъ служебнымъ положеніемъ владѣльца имѣнія, безгранично и безнаказанно притѣснялъ крестьянъ, страшно нуждавшихся въ землѣ, ввелъ крѣпостническое раболѣпство. Жалобы крестьянъ Стишинскій игнорировалъ. Всѣ подсудимые оправданы.

— Изъ Курска „Странѣ“ телеграфируютъ: „Слѣдствіе о безпорядкахъ въ Козловскомъ полку продолжается. Нѣсколько солдатъ арестовано. Офицеры Обоянскаго полка не допускаютъ своихъ солдатъ въ сосѣдніе лагери козловцевъ, которыхъ, по слухамъ, расформируютъ.

Баку. По словамъ „Биржев. Вѣд.“, въ Баку во время пожара на пристани „Надежда“ взорвались два ящика съ патронами. Отправитель груза не извѣстенъ.

Петербургъ. Корреспондентъ „Русск. Вѣд.“ сообщаетъ, что мировой судья XX-го участка посѣтилъ на-дняхъ пересыльную тюрьму и нашелъ, что 18 заключенныхъ содержатся безъ надлежащаго постановленія. Судья сдѣлалъ постановленіе объ освобожденіи и сообщилъ прокурору окружнаго суда.

— По слухамъ, передаваемымъ „С.-Петерб. Вѣдомостями“, г. Коршъ и еще нѣсколько столичныхъ мировыхъ судей подали въ отставку. Инцидентъ этотъ связанъ съ извѣстнымъ отвѣтомъ прокурора судебной палаты Камышанскаго, по поводу желанія нѣкоторыхъ мировыхъ судей осмотрѣть мѣста заключенія.

— Въ „Новомъ Времени“ напечатано: въ виду того, что городъ отказался уплачивать деньги за фуражъ петербургскаго жандармскаго дивизіона до тѣхъ поръ, пока городу не будетъ предоставлена возможность въ натурѣ провѣрить число лошадей, принадлежащихъ дивизіону, начальникъ дивизіона потребовалъ отъ подрядчика самъ, за свой страхъ и рискъ, доставки фуража. Тотъ исполнилъ приказаніе, счетъ предъявленъ городской управѣ, но она отказалась платить, предлагая обратить взысканіе къ начальнику дивизіона, давшему заказъ безъ вѣдома городской управы.

Москва. Мировые судьи бутырскаго и таганскаго участковъ получили отъ многихъ родственниковъ заключенныхъ въ полицейскихъ участкахъ прошенія провѣрить, на основаніи принадлежащаго имъ права, правильность арестовъ ихъ родственниковъ. „Бир. Вѣд.“ говорятъ, что судьи рѣшили удовлетворить эти прошенія.

— По словамъ „Нов. Вр.“, видными представителями московскаго старообрядчества получены сообщенія изъ Московской, Нижегородской и Владимірской губерній о томъ, что уѣздные исправники отбираютъ отъ старообрядческихъ священниковъ подписки, обязывающія ихъ не устраивать крестныхъ ходовъ, молебновъ и проч. На указанія священниковъ, что такія подписки являются прямымъ нарушеніемъ Высочайшаго указа 17-го апрѣля о вѣротерпимости, исправники отвѣчаютъ, что они предъявляютъ свои требованія по приказу высшаго начальства, причемъ угрожаютъ арестами въ случаѣ отказа отъ подписки. 29 мая по этому поводу состоялось на Рогожскомъ кладбищѣ собраніе московскихъ старообрядцевъ, которое постановило собрать на мѣстахъ точныя данныя о дѣйствіяхъ мѣстной полиціи и обратиться затѣмъ къ предсѣдателю Г. Д. съ просьбой внести запросъ министру по поводу произвола администраціи.

— Въ газетѣ „Путь“ напечатано: градоначальникъ поручилъ чиновнику особыхъ порученій произвести разслѣдованіе дѣйствій участковаго фабричнаго инспектора Арцыбушева, который вынудилъ рабочаго Михайлова своимъ безучастнымъ отношеніемъ къ его законной просьбѣ на такой исключительный шагъ, какъ перенесеніе трупа своей дочери въ переднюю квартиры Арцыбушева. Дѣло въ томъ, что у Михайлова умерла дочь, и онъ хотѣлъ получить на ея похороны пособіе изъ штрафныхъ денегъ, на что, согласно закону, требовалось разрѣшеніе фабричнаго инспектора, но фабричный инспекторъ, къ которому Михайловъ явился съ полицейскимъ свидѣтельствомъ о смерти, прогналъ Михайлова, и потому Михайловъ мытарился въ теченіе 7 дней изъ участка къ инспектору и обратно. Не имѣя денегъ, Михайловъ рѣшился на крайнее средство и принесъ трупъ своей дочери въ квартиру Арцыбушева. Тогда она была похоронена черезъ участокъ.

◆

Внѣшнія извѣстія.

Англія. Лондонскій корреспондентъ „Echo de Paris“ подтверждаетъ сообщенное англійскими газетами извѣстіе о посѣщеніи англійскою эскадрою Кронштадта. Эта эскадра будетъ состоять изъ семи броненосцевъ и нѣсколькихъ броненосныхъ крейсеровъ новѣйшаго типа. Командовать эскадрою будетъ адмиралъ сэръ Артуръ Уильсонъ.

Русское и англійское правительства пришли къ полному соглашенію относительно прибытія эскадры, которая посѣтитъ четыре русскихъ порта, по всей вѣроятности, Либаву, Ригу, Кронштадтъ и Гельсингфорсъ. На возвратномъ пути англійская эскадра посѣтитъ два германскихъ порта: Данцигъ и Киль.

Предпринимая такой образъ дѣйствій, Англія хочетъ прежде всего выказать свою симпатію Россіи, съ которою она видимо старается поддержать самыя дружескія отношенія; съ другой стороны она желаетъ, чтобы посѣщеніе ея эскадрою Россіи не было истолковано въ Берлинѣ, какъ актъ враждебный Германіи. Наконецъ, посылая вторично, по прошествіи года свой флотъ въ Балтійское море, Англія хочетъ еще разъ доказать, что это море остается открытымъ. Въ Лондонѣ, по всей вѣроятности, считаютъ это не безполезнымъ.

Франція. Президентъ республики г. Фальеръ первое свое заграничное путешествіе совершитъ въ Англію. Этотъ оффиціальный визитъ, рѣшенъ въ принципѣ, но моментъ еще не выбранъ. Это будетъ во всякомъ случаѣ не раньше осени; дата путешествія будетъ тогда назначена въ зависимости отъ политическихъ обстоятельствъ.

Германія. Солдатскія письма изъ Юго-Западной Африки сообщаютъ о волненіяхъ въ германскихъ войскахъ. „Vorwärts“ получилъ извѣстіе, что одинъ вахмистръ избитъ, а одинъ офицеръ заколотъ. Солдаты заявили, что срокъ ихъ службы истекъ, и стали собираться домой, за что офицеры начали къ нимъ придираться. Вообще слышны жалобы, что дурное обращеніе съ солдатами усилилось; часть виновныхъ начальниковъ уже удалена въ отставку или подвергнута домашнему аресту; солдаты жалуются также на плохое содержаніе и на возмутительное обращеніе военнаго начальства съ туземцами—плѣнными и свободными.

Италія. Туринская газета „Momento“ помѣстила сообщеніе, согласно которому римская полиція получила свѣдѣнія о нахожденіи въ Римѣ трехъ французовъ, сопровождаемыхъ дамой и пріѣхавшихъ изъ Парижа, съ цѣлью произвести покушеніе на жизнь папы во время церемоніи беатификаціи, которая должна состояться въ будущее воскресеніе въ церкви св. Петра. Эти три лица жили въ разныхъ гостинницахъ и мѣняли гостинницы каждые два дня, каждый разъ мѣняя фамиліи и принимая различные титулы графовъ, князей, маркизовъ и герцоговъ. Нѣсколько дней тому назадъ они скрылись изъ Рима для отвращенія подозрѣнія, но полиція имѣетъ ихъ примѣты. По задуманному плану, женщина, соучастница злоумышленниковъ, должна была упасть въ обморокъ въ церкви въ моментъ передъ покушеніемъ, чтобъ отвлечь вниманіе отъ папы.

Швеція. Morgenblad“ узнала отъ норвежскаго министра иностранныхъ дѣлъ, что шведское правительство сдѣлало оффиціальное заявленіе о томъ, что Швеція не пришлетъ своего представителя на коронованіе короля Гаакона VII, но что на это не слѣдуетъ смотрѣть, какъ на политическій маневръ или какъ на прекращеніе дружескихъ отношеній между Швеціей и Норвегіей.

„Morgenblad“ прибавляетъ, что король Оскаръ самъ рѣшилъ, что на коронованіи новаго норвежскаго короля не будетъ присутствовать ни одного шведскаго делегата, такъ какъ личныя чувства короля не позволяютъ ему назначить представителя для присутствованія при церемоніи, во время которой его преемникъ на норвежскій престолъ будетъ короноваться тою же короною, которая тридцать четыре года тому назадъ была возложена въ той же церкви, на голову короля Оскара.

Сербія. Изъ Бѣлграда сообщаютъ въ „Neue Freie Presse“, что, вслѣдствіе благопріятнаго разрѣшенія вопроса о заговорщикахъ, король Петръ въ скоромъ времени предприметъ путешествіе за границу. Въ случаѣ, если торговый договоръ съ Австріей будетъ благополучно законченъ, король Петръ сдѣлаетъ свой первый визитъ въ Вѣну. Окончаніе недоразумѣній съ участниками заговора позволитъ правительству снова послать сербскихъ военныхъ атташе въ нѣкоторыя столицы, въ томъ числѣ въ Вѣну, гдѣ ихъ нѣтъ со времени убійства короля Александра и королевы Драги.

Справочныя свѣдѣнія.

Календарь.

Православный календарь.

Суббота, 3-го іюня.

Петровъ постъ.

На лит. ап. Рмл. 3, 19—26. Ев. Мтѳ. 7, 1—8.

Муч. Лукилліана, Клавдія, Ипатія, Павла, Діонисія, Павлы дѣвы; Священмуч. Лукіана; Перенесеніе мощей благов. царевича Димитрія, московскаго чудотворца.

1815. Конч. гр. И. А. Безбородко, основателя Нѣжинскаго лицея.

Поѣзда желѣзныхъ дорогъ.

(Часы по Харьковскому времени).

Отходить изъ Харькова		№ поѣзда	Кур.-Хар.-Сев. жел. дор.	№ поѣзда	Приходять въ Харьковъ	
ч.	м.				ч.	м.
			Курскъ.			
9	04в.	6	Скорый	5	8	19у.
2	56д.	2	Курьерскій	1	3	48д.
6	44у.	4	Почтовый	3	10	49в.
10	24в.	10	Тов.-пассажир.	9	7	44у.
5	39н.	12	Пассажирскій	11	9	49в.
11	04у.	8	Пассажирскій	7	6	19в.
5	29д.	14	Тов.-пас. (Бѣлг.)	13	10	54у.
			Севастополь.			
4	13д.	1	Курьерскій	2	2	36д.
12	09н.	3с.	Почтовый	4с.	5	49н.
9	24у.	5с.	Пассажирскій	6с.	8	04в.
10	09в.	13	Пассаж. (Екат.)	14	9	44у.
12	54н.	3р.	Почт. (Ростовъ)	4	5	04н.
9	59у.	5р.	Пассаж. (Рост.)	6р	7	19в.
6	54в.	7	Пассаж. (Рост.)	8	10	14у.
2	29д.	9	Тов.-пас. (Рост.)	10	5	09д.
			Харьк.-Никол. жел. дор. *Полтава, Николаевъ, Одесса, Кіевъ.*			
5	39д.	1	Ускор. пассаж.	2	10	19у
7	37в.	1bis	Ускор. пассаж.	2bis	8	33у.
1	14н.	3	Почтовый	4	5	11н.
10	39у.	5	Пассажирскій	6	6	04в.
			Сумы, Ворожба,			
4	55д.	1с.	Ускорен. пас.	2с.	2	14д.
11	14у.	3с.	Почтовый	4с.	7	19в.
9	32в.	5с.	Пассажирскій	6с.	8	02у.
			Юго-Восточн. жел. дор. *Балашовъ.*			
11	39у.	4	Почтовый	3	3	49д.
7	49в.	6	Пассажирскій	5	8	54у.
6	49в.	8	Пассаж. (Купян.)	7	8	19у.

Недоставленныя телеграммы

отъ харьковской центральной телеграфной конторы.

Изъ Орла—Магадскому, изъ Путивля—Кардашеву, изъ Велико-княжеской—домоправителю Крылова, изъ Хабаровска—Шаламберидзе, изъ Екатеринослава—Кошешникову, изъ Кіева—Соколовой, изъ Одессы—Гурвицъ 2 депеши, изъ Нижнеудинская—Леонову, изъ Шебекино—Рыжковой, изъ Кушки—Маенко, изъ Тулы—Рывкину.

ЗРѢЛИЩА.

Суббота, 3-го іюня.

Закрытый театръ „Тиволи“.

„Зеленый Островъ“, опера-буффъ въ 3 д. и 6 карт., съ франц. Г. С. Вальяно, музыка Лекока.

Редакторъ Н. А. ВОРОНЕЦКІЙ.
Издатель А. А. ІОЗЕФОВИЧЪ.

ОБЪЯВЛЕНІЯ.

РОДИЛЬНЫЙ ПРІЮТЪ акушерки **ДАГАЕВОЙ** для секретно-беременныхъ и рожeницъ. Екатеринославская ул., д. № 8, во дворѣ. 15420 15—15

Акушерка МАРКОВА принимаетъ на квартиру секретныхъ беременныхъ и рожeницъ. Уголъ Екатеринославской и Ярославской, парадн. ходъ съ Ярославской, д. Гутьяръ, № 19, кв. 4. 6614 100—84

УБѢЖИЩЕ для секретно-беременныхъ и рожeницъ акушерки Дмитріевой. Екатеринославская, д. № 33, ходъ съ Дмитріевской улицы. 18047 15—12

УБѢЖИЩЕ для секретно-беременныхъ и рожeницъ акушерки Скорчеллетти. Дмитріевская, д. Рубинштейна, № 23, кв 12. 18048 15-12

Акушерка **ГОРЛИНА** имѣетъ помѣщеніе для секретно-беременныхъ и рожeницъ Екатеринославская ул., № 40, парадн. ходъ съ Дмитріевск., № 16, противъ сада „Буффъ“. 19253 15—1

Акушерка С. Л. Чимеровская принимаетъ на квартиру секретно-беременныхъ и рожeницъ. Конторская ул., № 17. 19209 30—2

Акушерка КОДЬЕВА принимаетъ на квартиру секретныхъ беременныхъ и рожeницъ. Москалевская ул., домъ Полякова, № 41. 18426 10—7

УБѢЖИЩЕ **Asil für** Damen in discreten Fällen finden Rat und freundliche Aufnahme bei der Hebamme Anna Kessenich. Рымарская ул., № 3, кв. № 8. 17273 15—8

Зубной врачъ ищетъ мѣсто ассистентки, согласна въ отъѣздъ. Обращаться письменно: Мироносицкая ул., д. № 31, верхній этажъ. 19049 3—3

Предлагаю уходъ за больными, сестра милосердія (5 л.), могу въ отъѣздъ. Петинская, № 63, кв. хозяина. 18933 1—1

Студ.-технологъ, ст. к., желаетъ имѣть уроки въ отъѣздъ, готовить по предмет. ср. уч. зав. и къ конкурсу. Обращ. письменно: Клочковская, 47, И. В. Миризову. 3—2

Студ.-технол., опытн. репет., спец. по мат., физ., русск. яз., теор., нѣм. и фр. яз., готов. и репетир. по предмет. ср.-уч. завед., а также предлаг. усл. по подг. къ конкурсу въ высш. уч. зав. Михайл. ул., д. № 36, кв. 2, Д. Цельмеръ. 3—2

Студентъ-технологъ, СТАРШАГО курса, ищетъ уроковъ, готовитъ къ конкурсному экзамену въ высшія учебныя зав., согласенъ въ отъѣздъ. Клочковская, № 47, кв. 5, Тацитову. 3—2

Студ.-техн. 4 курса ищетъ работу по перепискѣ или другихъ подходящ. занятій. Епархіальная ул., д. № 24, С. Моршанскому. 3—2

Чертежныхъ работъ (служ. долго на больш. заводѣ и въ техн. конторѣ), уроковъ, переписки и др. подх. занятій ищетъ студ.-технол. Харьковская наб., 10 кв. 7. 3—1

Нуждающійся студентъ-технологъ ищетъ уроковъ. Адр: Журавлевская ул., № 25, А. А. Соловьеву. 3—1

Группами и отдѣльно готовлю къ конкурснымъ экзаменамъ. Обращаться: Юрьевскій пер., (въ раіонѣ Старо-Московской), д. Булгаковой, № 7, Н. А. Б. (нижній этажъ). 18776 3—2

Окончив. универс. готов. на аттест. зр., вольн. I, II р., юнкерск. уч. и во всѣ кл. гимназіи, приним. на квартиру. Ярославская, № 12, пар. ходъ, кв. 2. 18257 5—5

Окон. универ., опытн. репетит., желаетъ получить урокъ въ отъѣздъ. Столярный пер., № 10, спр. студента. 19310 2—2

Студентъ (сер. медаль), знающ. нѣм., фр. и англ. яз., желаетъ получить урокъ здѣсь или на на дачу. Можетъ готов. и репетир. въ старш. классы. Монастырскій пер., д. Альшванга, кв. д-ра Рабиновича спр. студента. 3—2

Студ.-вет. (оконч. гимн.) готов. и репет. по всѣмъ предм. изъ кур. ср.-уч. завед., въ юнкер., вольноопр., аптекар. уч. и пр.; лично 11 до 12 дня, 5—6 веч. Рымарская, 16, во дворѣ прямо. 3—1

Студентъ-филологъ VI сем. даетъ уроки. Петинская, 9, кв. Окуневой, спр. Г. П. Окунева. 18871 5-1

Очень нуж. студентъ Петербургскаго технологическаго института ищетъ уроковъ по математикѣ, физикѣ, русск. и др. пр. ср. уч. зав., мож. въ Рыжовѣ и на 12 вер. Каразинская, д. 7, Горянскаго, Ѳ. Поповъ. 19346 3—2

Репет., готов. во всѣ учебн. завед. на вольноопр., чинъ. юнкерск. уч. и учительск. зван. бывш. учит. прогимн. Старо-Московская, № 71. 18921 5—1

Успѣшно готовлю на званіе сельск. учителей и учительницъ и въ техническ. училище. Сабурова дача, элект. ст., Ордынцевъ. 19201 2—2

Опытный репетит.-воспитатель, въ теченіе мног. лѣтъ занимающійся уроками и имѣющій рекомендаціи, желаетъ получить урокъ здѣсь или въ отъѣздъ. Дмитріевская ул., д. № 4. Буяковскому, отъ 8—10 у. и 6—7 веч. 3—3

Солидн. и опытн. реп. и воспитат., ст.-техн., ищ. подх. конд. Скрипницкая, 10, кв. Логакъ, Проценко. 18956 2—1

Преподаватель француз. яз. трехъ Харьковск. гимназій даетъ уроки франц. яз.; для переговоровъ отъ 5 до 8 ч. в. Царицынская, д. № 57, спросить П. П. Теодоръ. 18861 3—2

Ищу урок. письмен. или друг. занят. Дома отъ 3 до 5 ч. веч. Конторская, 31, кв. 2, Ф. З. 18817 3—2

Требуется репетиторъ, студентъ-медикъ тр-хъ курсовъ, за хор. вознагр. Письмено: Банный пер., д. № 8, Г. Т. Кондратову. 19287 3—2

Гимназистъ-нѣмецъ ищетъ урокъ, желательно въ отъѣздъ. Дѣвичья ул., № 4, кв. 4, Дишъ. 18978 1-1

Франц., нѣмец. и англійск. яз. **ОТЪ 5 р.** въ мѣс. уроки теоріи и практики взросл. и дѣт. у опытн. француженки; репет. и подгот. во всѣ учебн. зав. Пассажъ, кв. 155, ходъ съ главн. галер. Пріемъ для перегов. по вторн. и пятн. отъ 8 у. до 11¼, все лѣто. 18944 3—1

Опытная учительница по всѣмъ предметамъ, спец. языки, ищетъ уроковъ. Чернышевская, № 19, нижній этажъ. 18943 3—1

УЧИТЕЛЬНИЦА, окончив. курс. нѣм. гимн., знающ. прак. и теор. франц. и нѣм., ищ. уроковъ въ городѣ, Рыжовѣ и Покатиловкѣ. Москалевка, по Маріинской ул., Дроздовскій пер. д. № 11. 18698 3—2

Дѣвица, окончившая гимназію, ищ. уроковъ или какое-либо мѣсто, согласна въ отъѣздъ. Дмитріевская улица, 29, верх. эт., направо. 18828 2—2

Интел. нѣмка, дама въ среднихъ лѣтъ, знаю отлич. кулинарн. искусство, практ. и теор. франц., англ. яз., желаетъ мѣсто по хозяйству, компаніонки, или воспитател., согл. въ отъѣздъ. Пушкинская, № 53, для М. С. 19369 2—1

Нужна молодая особа, знающая практ. нѣм. яз., въ отъѣздъ къ двумъ дѣтямъ. Адр.: Скобелевск., площ., № 31, квар. Дидрихсонъ. 19364 2—1

На маш. „РЕМИНГТОНЪ“ переписка и уроки. Слесарный пер. (съ Московской), д. № 8, кв. 4, Залѣсской. 19404 3-1

Уроки музыки даетъ ОПЫТНАЯ учит. Мѣщанская ул., № 4, флигель, верхн. эт. 18667 5—3

УЧИТ. высш. МУЗЫКИ, знающ. яз., т. и пр., жел. провести лѣто въ Славянскѣ или на Балт. м.,—за быстр. успѣха руч., им прекр. рекоменд., согл. за столъ и комн. Ард.: Епархіальная, 36, д. и кв. инсп. Мельгунова. 19370 1-1

ЗЕМЛЕМѢРЪ принимаетъ измѣреніе земельныхъ дачъ, разбивку на участки и копіи съ плановъ. Екатеринославская, 19, А. Е. Яковлевъ. 18834 2—2

Управляющій, практикантъ, предлагаетъ свои услуги, знакомъ со всѣми отраслями сельск.-хозяйство, имѣетъ солид. письм. и лич. реком. Харьковъ, Григоровская ул., № 11, А. А. Эндригевичу. О. 2-2

Принимаю ЗЕМЛЕМѢРНЫЯ работы, составляю смѣты, разсчеты, заключенія **ПЛАНЫ,** проекты, чертежи и копіи ихъ. Конторская, ул., домъ № 30, Г. П. Грязновъ 17511 10—8

Одинокіе, мужъ и жена, ищутъ мѣсто въ имѣніе—бухгалтера и экономки, знаютъ хорошо сельское хозяйство, садовод., огород., молочн., птицев. и счетовод. по всѣмъ сист., имѣютъ аттест. и рекоменд. Лопатинскій пер., 16, кв. 6. 18661 5—4

Кассиръ, съ залогомъ до 1000 р., ищетъ мѣсто. Предложенія письменно: Пассажъ, почт. отд., предъяв. квит. № 19326. 19326 4—2

Молодой человѣкъ, съ среднимъ образованіемъ, даетъ 25 руб. тому, кто предоставитъ мѣсто для письменныхъ работъ на желѣзной дорогѣ, въ казенномъ или частномъ учрежденіи. Сомовскій пер., № 9. И. И. Г. 18849 2-2

Прошу добрыхъ людей дать какую нибудь службу или занятія молодому интеллигент. человѣку, имѣющему красивый почеркъ, хорошо знающ. счетоводство. Помогите, не им. никакихъ средствъ къ жизни. Письменно: Дворянская набер., № 6, кв. 3, Валентину Б. О. 2—1

Кассирши ищу мѣсто или къ дѣтямъ, согласна въ отъѣздъ. Екатеринославская ул., № 5, звонокъ налѣво. 18860 2—1

Ищу мѣсто кассирши, имѣю аттест. каз. служ., безъ залога. Лопатинскій переулокъ, № 16, спросить дворника. 19007 3—3

Молодая дѣвица, знаю хорошо свое дѣло, ищу должность кассирши, 200 р. залогу. Екатеринославская ул., д. № 8, кв. Левина. 19379 3—1

Особа среднихъ лѣтъ ищетъ мѣсто по хозяйству. можно съ дѣтьми, согласна и въ отъѣздъ. Конторская, № 15, кв. 6. 18733 3—3

Приличная дѣвушка, среднихъ лѣтъ, желаетъ получить мѣсто въ отъѣздъ по хозяйству, съ шитьемъ, знаю кулинарное дѣло. Чеботарская ул., № 43, бакалейная лавочка Бочаровой. 19402 3-1

Очень нуждаюсь и жел. скоро получить мѣсто по хозяйству къ малосемейнымъ, только въ отъѣздъ, имѣю солидную рекоменд. Глав. почт. до вост. предъяв. квит. „Юж. Кр.“ за № 19286. 19286 4—2

Ищутъ хозяйку, сред. лѣтъ, грамотную, умѣющ. шить, варить, молоч., огород. хозяйство маленькое. П. О Хорошки, Кобеляк. у., Полтавск. губ., А. Шихматовой. 19034 4—3

Экономка, НЯНЯ, среднихъ лѣтъ и **НОМЕРНОЙ,** требуются, опытные въ своемъ дѣлѣ, обращ. въ гостин. „Версаль“. 18954 1—1

Опытная экономка по сельск., мол., птич. и огород., хор. зн. кулинар. искусст., могу шить, могу и въ отъѣздъ. Бѣлгород. ул., № 5, спр. Шнеерсонъ. 19400 1—1

Обр. нѣмка, среднихъ лѣтъ, знаетъ музыку, шитье и хозяйство, ищетъ мѣсто. Пассажъ, бакалейная торговля. 19394 1—1

Молодая ОСОБА ищетъ мѣсто къ одинок. Адр: на почту, до востребованія, Е. С. Ивановой. 18915 2-1

ШВЕЯ желаетъ ИМѢТЬ поденно раб. Екатеринославская, № 31/17 18917 1—1

Нужна швея, хорошо умѣющая шить по журналу. Рыжовъ, около двѣнадцатой версты, дача Максима Коляды, спросить Лихачеву. 18914 1—1

Желаю получить мѣсто прачки, здѣсь или на дачу, Общежитіе студентовъ, Госпитальный переулокъ, № 3. 18945 1—1

Ищу мѣсто, совершено одинокая, могу смотрѣть за квартирой и готовить могу хорошо. Епархіальная ул., № 20, спр. въ магазинѣ. 18946 1—1

Требуется, дѣвушка въ пивную. Конторская, № 35. 19373 3—1

ТРЕБУЕТСЯ на дачу, въ небольшую семью, одинокая, женщина или дѣвушка, попроще. Спр. у швейцара, Московская ул., домъ № 18. 19374 1—1

Нужна приличная, одинокая прислуга, за одну въ маленкое семейство, умѣющая готовить и стирать. Петинская ул., № 34. 18961 2—1

Нужна прислуга, одинокая съ рекомендаціей, за одну; тутъ-же отдается 1 комната, спокойная, свѣтлая. Слесарный, № 8, кв. 4. 19405 1—1

Нужна прислуга за одну, къ одной, въ отъѣздъ, умѣть готовить, приходить съ 9-ти час. утра до 2-хъ дня въ „Славянскій базаръ“ № 40. 19321 3-2

Нужна дѣвочка, 13—15 л., къ ребенку 2-хъ лѣтъ. Скобелевская площ., № 23, кварт. Соколова. 18913 1—1

Требуется одинокая, приличная, горничная, со стиркой бѣлья. Конная площ., д. Барабаша, № 5. 18919 1—1

Ищу мѣсто горничной или за одну. Чернышевская ул., д. № 6, Раченкова. 18920 1—1

Ищетъ мѣсто приличная горничная, могу за няню, имѣю рекомендацію, согласна въ отъѣздъ. Пушкинская, № 11, кв. 2. 19407 1—1

Желаю получить мѣсто горничной, могу за одну. Малая-Панасовка, № 24, кв. Хоруженко, спр. Марусю. 19372 1—1

Желаю поступить горничной. Пушкинская, № 36, спросить Наташу. 19363 1—1

Желаю поступить горничной, съ хорошей рекомендаціей молодая дѣвушка, одинокая. Рымарская ул., № 16, звонить дворнику. 19413 1—1

Нужна НЯНЯ, къ новорожденному, въ отъѣздъ, желат. лич. рекомендація. Пушкинская ул., д. № 45, кв. 4. 19408 1—1

Няня грамотная, съ шитьемъ, нужна, къ 3-хъ лѣтнему ребенку. Скобелевская площ. д. № 18, кв. Дидрихсонъ. 18930 3—1

Нужна няня, пожилая, къ маленькому ребенку. Старо-Московская ул., № 3, спрос. хозяина. 18979 1—1

Ищу мѣсто няни или горнич., съ мужемъ и одна, имѣю 2 реком. Александро-Невская ул., д. № 32. 18937 2—1

ДВѢ молодыя дѣвушки желаютъ поступить въ кормилицы, освидѣтельствованы докторомъ. Конная ул., Константиновскій пер., д. № 4, Усенкову. 19181 1—1

Желаю получить мѣсто мамки. Конторская ул., № 70, спросить въ лавочкѣ. 19378 1—1

Мамки двѣ, вдова и солдатка, ищутъ мѣстъ. Рымарская ул., № 3. кв. № 8. 19175 5—2

Ищетъ мѣсто кухарки, одинокая, пожилая, знающая свое дѣло. Холодная гора. Проѣзжая ул., д. № 43, спр. Коваленкову. 19162 2-3

Ищу мѣсто кухарки, знаю свое дѣло, трезвая. Мѣщанская ул., д. № 4, спросить дворника. 18924 1—1

Среднихъ лѣтъ женщина желаетъ получить хорошее мѣсто кухарки, трезвая, знающая свое дѣло, личная рекомендація. Садовая ул., № 11. 19371 1—1

Желаю получить мѣсто, кухарки, среднихъ лѣтъ, одинокая, могу на дачу безъ стирки бѣлья. Черноглазовская ул., д. № 6, спр. во дворѣ. 18973 2-1

Кухарка ТРЕБУЕТСЯ Примѣровская ул., № 17, спр. хоз. дома. 18929 1—1

Требуются въ деревню: кухарка, умѣющ. хорошо готов. или экономка. зн. кухню, дѣвочка для пом. и швея. Являт. отъ 9 до 6 ч. в. въ Сѣверную гостин., № 14. 19401 2—1

Нужна хорошая кухарка за одну и няня. Скобелевская площадь домъ Покровскаго, № 8, квартира 2, Итина. 18411 1—1

Нужна въ отъѣздъ, въ „Рыжовъ" кухарка, умѣющая хорошо готовить, на небольшое семейство. Воскресенская пл., д. Чернова № 4, Клименковы. 19380 1—1

Нужна молодая, одинокая, кухарка, знающая хорошо свое дѣло, съ хорошей рекомендаціей, на дачу. Николаевская пл., аптека Тауберъ. 19386 1-1

НУЖНА кухарка, умѣющая хорошо готовить, въ отъѣздъ, безъ рекомендаціи не приходить. Садово-Куликовская, № 9, домъ Бекетова. 19312 2—2

Нужна кухарка, со стиркой бѣлья. Большая-Москалевская, 32, кв. 1. 19258 2—2

Нужна кухарка, со стиркой бѣлья. Рыбная ул., № 20. 19414 1—1

Нужна повариха, хорошо знающая свое дѣло, безъ рекомендаціи съ послѣдняго мѣста не являться. Сумская, 57, кв. 2, Ферро. 19412 2—1

Желаю получить мѣсто поварихи, имѣю рекомендацію. Малая Панасовка № 12. 18970 2—1

Молодой человѣкъ, грамотн., жел. пол. мѣсто швейцара, служащаго, рабочаго въ магазинъ или что-либо подх., имѣетъ аттест. и личн. реком. Рыб. ул., № 17, спр. Петра въ конторѣ. 18960 1-1

Ищу мѣсто дворника, съ женой, могу и въ отъѣздъ, имѣю рекоменд. Воскресенская ул., № 22. спрос. Никанора Пащенка. 18965 1—1

Нуженъ развозчикъ съ залогомъ на пив. зав. „Южная Баварія". Больш.-Панасовка. 18895 2—2

Требуется развозчикъ для завода фруктовыхъ водъ, хорошо знающій Харьковъ, съ залогомъ. Обращаться: Екатеринославская улица, домъ № 33. 18977 2—1

Требуются два молодыхъ, человѣка съ залогомъ. Уз.: въ саду Баварія, въ билліардной спросить Ивана Егоровича ГОЛУБОВА. 19391 1—1

Требуются КОТЕЛЬЩИКИ для мѣдныхъ работъ. Объ условіяхъ узнать у Анонимнаго Общества „Русскій Провидансъ" въ Сартанѣ. А. 212 7-2

Нуж. садовникъ, колиров. розы. Москалевка, Маріинская, № 16, хоз. дома. 18928 1—1

Нуженъ опытный садовникъ. Рыбная ул., № 20. 19415 1—1

РЕКОМЕНДУЮ огородника, знающаго и др. сад. работы. Адр.: г. Сумы, садоводство А. А. Аболтинъ. 18947 1—1

Отдается дача на Ивановкѣ, съ фруктовымъ садомъ. Уз.: Пушкинская, № 1, кв. 6. 18816 3—2

Дачи отд. на 12 вер., Х.-Н. ж. д., въ здор., лѣс. мѣст., съ меб., купанье, можно со стол. Дѣвичья, 4, кв. 5. 18962 2—1

Дача благоустр. въ Рыжовѣ, нагорн. лѣсн. мѣст., сдается и продается, узн. у домовл.: Кнышевскій пер., д. № 13. 19217 2—2

12 верста по Х.-Н. ж. д., дача Бондаренко № 9, отд. двѣ комнаты тер., можно, съ кухней, купанье, лѣсъ. 18964 2—1

На дачѣ Рубинштейна, въ Григоровскомъ паркѣ, съ 10 іюня можно имѣть меблированную комнату, съ отдѣльнымъ ходомъ и полное содержаніе. Спросить по Чеботарской ул., въ д. № 75, О. А. Герасименко. 18717 3-3

Въ Рыжовѣ отдается дача. Узнать: Рыбная ул., № 20, 19416 2—1

Въ Песочинѣ, на 12 верстѣ отдаются двѣ комнаты у военнаго доктора Гальперина, дача Коляды. 19183 3—2

Меблиров. домъ Я. Пименова въ СПБ., уг. Невскаго и Пушкинской, д. 1/77, телефонъ, ванны. Просятъ извозчикамъ не вѣрить, что комнаты заняты, закрыты и т. п. На вокзал. спраш. комиссіонеровъ. М. 8—6

Домъ-особнякъ, 5 ком., службы, садъ, отдается въ наемъ. Конецъ Искринской ул., Сергіевская ул., № 14. 17853 5—5

Квартиры, 4, 5, 6 комнатъ: водяное отопленіе, паркетъ, ванна, всѣ удобства. Кузнечная, № 20. 18634 7—6

Квартиры, въ 3 и 4 ком., отдаются. Чернышевская, 79. Осматривать отъ 1 до 3 ч. 19173 5—2

Квартиры отдаются по 6 и 5 комнатъ, съ удобствами, водою, отопленіемъ и безъ отопленія. Николаевская площ., № 25. 19385 5—1

Квартира. Дворянская набер., № 2. 18951 2—1

Квартира, 7 комн. 2-й эт., съ отопленіемъ, водой, тепл. клозет., парад. ход. и больш. корридоромъ отд. за 700 руб. въ годъ. Богадѣльня Пантелеймоновск. попечительства, ряд. съ училищ. глухонѣмыхъ, на горѣ, за Университ. садомъ. 18963 3—1

Квартира въ 4 комнаты съ ваннами, отопленіемъ, электричествомъ и всѣми удобствами отдается. Мироносицкая, № 43. 19193 5-2

Квартира отдается, 6 комнатъ, службы и всѣ удобства. Скрипницкая улица, № 8. 18714 3—3

Квартира въ 23 комнаты отдается въ наемъ, удобна для пансіона, школы, службъ ж. дор. Кокошкинская ул., д. № 6, противъ 3 гимназіи. Квартира въ 5 комнатъ по Вознесенской пл., въ д. № 6, во дворѣ. 17976 4—4

Барская небольшая кварт., 3 ком., перед., сухая, служб., оч. дешево. Единовѣрческ., 46. 18966 1—1

2 квартиры, вновь отдѣл., 4 ком., кухня, служб., вода въ кварт., клозет. Карповская, № 7, осматр. послѣ 4 дня. 18400 4-4

ОТДАЕТСЯ квартира въ 11 комнатъ при садѣ. Вознесенскій пер., № 1. 18839 3—2

Отдается роскошная барская квартира, 8 комнатъ, со службами и отопленіемъ, съ 1-го августа, осматривать можно теперь ежедневно отъ 11 до 1 час. дня. Дмитріевская, № 19, домъ Гаврилова. 18736 3—3

Отдается КВАРТИРА, 5 комнатъ, кухня, ванна, ват.-кл., электр. освѣщ., отдѣл. ходъ. Конторская улица, домъ № 13, спросить дворника. 18876 2—2

Отдается квартира, 8 комн. со всѣми удобствами, парк. полы, отопленіе, вода, ванна, садъ, электрич. Каплуновская площ., д. № 2, Даневской. 19409 3—1

Отдается барская кварт., 8 комн., со всѣми удобствами, электрическ. освѣщ., веранда въ садъ, можно съ конюшней. Мироносицкая ул., № 22, спр. хозяйку. 18916 3—1

Передается квартира съ обстановкой на лѣтніе мѣсяцы. Царицынская ул., № 3. 18731 3—3

Передается квартира въ 8 комн., 2 этажа, все удобства и службы, садъ. Мироносицкая ул., домъ № 8. Смотрѣть можно отъ 11 до 2-хъ час. дня. 19132 5—4

Въ лучшей части города отдаются комнаты, окнами въ большой, тѣнистый садъ; можно со столомъ. Мироносицкая ул., д. Снарской, № 3, ходъ со двора. 19204 2—2

Отд. 4 ком. 360 р., 3 ком. 300 р., съ кух., служ., водопр., при больш. садѣ. въ нач. Москалевки, Маріинская ул., № 16. въ нѣс. шаг. конка, спрос. хоз. дома. 18927 1—1

Отдаются 3 комнаты, можно по одной, годныя для доктора, адвоката и конторы, парадный ходъ, электрич. освѣщ. со всѣми удобст. Московск., д. Меера, № 17, спр. тамъ-же въ маг. Позенъ. 19123 6—4

Сдаются на лѣто три комнаты (вмѣстѣ или порознь). Максимиліановская, № 14 (вблизи Технологическаго института). 19362 2—1

Отдаются 2 комнаты со службами для одинокихъ ц. 35 р. въ мѣсяцъ. Сумская ул., № 25. 19396 2—1

Съ 5 іюня отдается помѣщеніе, бывшее, подъ студіей художника Шредера. Чернышевская, 79, осматривать отъ 1 до 3. 19172 5—2

Нашедшаго 1-го іюня въ Универс. саду молитвенникъ прошу доставить: Чернышевская, № 32. 19418 1—1

1905 года 20 апрѣля 2 коровы приблудились, одна красная съ бѣлымъ пятномъ на головѣ, другая бурая съ бѣлымъ пятномъ. Адр: Журавлевская ул., № 28, д. Усенковой. 18932 1-1

Приблудилась собака, рябая, охотничья, самка, сеттеръ. Павловка, Косая ул., № 29, спрос. плотника Павла. 18918 1—1

Отъ 1-го по 30-е мая снято изъ уличныхъ фонарей: 85 штукъ лампъ съ горѣлками, 203 шт. ламп. стеколъ цилиндр., 478 шт. боков. стек. изъ фонарей, 18 шт. горѣл. откручено изъ лампъ. Лампы штемпелеваны Х. Г. У. Прошу нашедшаго доставить: Петр. пер., № 17, Зурабъ Заaловъ. 19164 2—2

ЖЕЛАЮ ПЕРЕДАТЬ первую закладную въ сум. 10000 р. изъ 8% год. на 3 года подъ фабричное предпріятіе, стоющее 50000 руб. Предложенія, безъ посредства комиссіонеровъ, адресовать: Харьковъ, почтамтъ, до востребованія А. В. 18934 1—1

Передается первая закладная въ 3000 р. на 3 года изъ 8% подъ хорошую усадьбу въ уѣздѣ, стоющую 10000 руб. по оцѣнкѣ губ. зем. страх. Сообщить безъ коммиссіонеровъ: Харьковъ, центр. почтово-тел. контора, до востребованія Р. S. 18940 1—1

500 р. требуются подъ вѣрное обезпеченіе. Почт. отдѣленіе, на Чернышевской ул., до востребованія, для М. Б. 19341 2—2

Соляныя ванны для женскихъ и дѣтскихъ болѣзней золотухи, рахитизма.

Bad Kreuznach

Накожныхъ, сердечныхъ болѣзней и ревматизма и подагры.

Около Франкфурта на Майнѣ. Gd Hôtel Royal—d'Angleterre. 15 минутъ отъ Рейна.
Первоклассный фамильный домъ съ 2-мя флигелями въ собст. огромн. паркѣ. Соляныя, паровыя и водяныя ванны. Единствен. гостинница на мѣстѣ съ центральн. отопленіемъ. Подъемн. машина. Электрич. освѣщ. Автомобильн. гаражъ. Охота. Рыбн. ловля. Умѣр. цѣны. Пикники въ семейн. кругу. Сезонъ. Съ начала Апрѣля до конца Октября. **Ф. БАУМЪ.** М. 8—5

БЕРЕЗОВЫЙ БАЛЬЗАМЪ Д-РА ЛЕНГИЛЯ ВЪ ВѢНѢ.

ТУАЛЕТНОЕ СРЕДСТВО для ДАМЪ. Употребляется для мытья кожи, лица и рукъ. При приготовленіи этого бальзама главное вниманіе обращено на то, чтобы въ составъ онаго вошли исключительно вещества, не оказывающія дурного вліянія на кожу. Цѣна флак. 1 р. 65 к. Къ нему „Бензоевое мыло", 35 к. и 50 к. кус. ОПО-ПОМАДА 1 р. Главн. скл. для Россіи СПБ. Техно-Химическая лабораторія, въ С.-Петерб., Лиговская, 123. Имѣется во всѣхъ парфюм. и аптек. торговл. Россіи. М. 12—7

6—8 тысячъ экстренно надо подъ 2. закладную дома, дающаго 4200 р. доходу, долгу банку осталось 18000 руб., Условія: Лермонтовская улица, № 16, у домовладѣльца. 19389 2—1

Требуется компаніонъ или компаніонка съ капиталомъ отъ 3000—5000 руб., для фабричнаго дѣла. Письменно: Главн. почт. предъявит. кв. „Южн. Края" Ф. М. 18712 3—3

Въ Манчжурію приглашаются компаніоны съ небольшимъ капиталомъ и личнымъ участіемъ на разработку золотыхъ пріисковъ; тамъ же могутъ отдаваться въ аренду отдѣльные участки для пріисковъ и хлѣбопашества. Предложенія просятъ адресовать: главн. почтамтъ, до востреб., предъявителю квитанц. Тыловаго казначейства за № 27. 19398 2—1

Не желаетъ-ли кто заказать на выстройку деревяннаго дома или готовыхъ срубовъ отъ 4 комнатъ и до 8 комнатъ, по согласной цѣнѣ. Бѣлгородская ул. и Бѣлгород. пер., № 4, соб. домъ. 19392 1—1

ДОМЪ барскій и доходный, на углу Ветеринарной и Епархіальной, Бичъ-Лубенской, продается за выѣздомъ, съ доплатой къ банковскому долгу 27000 руб. Подробности исключительно у довѣреннаго: Брейтигамъ, Конторская, 16. 18580 5—4

ДОХОДН. ДОМЪ по линіи конки, съ больш. двор. мѣст., выходящ. на двѣ улицы, продаютъ по случ. за 28 т. р. Дохода 3600 руб. Есть долгъ бан. Усл. у Ив. Ан. Линицкаго. Екатериносл. ул., № 13, сзади сквера. 19282 1-1

ДОМЪ продается съ садомъ, 1500 кв. саж., можно частями. Конецъ Искринской ул., Сергіевская улица, № 14. 17854 5—5

Домъ съ садомъ продается и отдаются комнаты. Епархіальная, № 38. 18976 1—1

Продается барскій домъ, въ нагорной здоровой мѣстности, съ роскошнымъ садомъ. На углу Мироносицкой и Костомаровской ул., № 76/1. 18856 3-2

Продается съ переводомъ банк. д. домъ съ садомъ; мѣста 1536 кв. с., выход. на 2 мощен. ул., Старо-Московская, № 69, здѣсь же продаются рояль, трюмо, мебель, ковры, мужская кунья шуба и др. вещи. 17711 8—4

Продается домъ на Б. Москалевской, ул., № 29, валового доходу 4000 р., есть переводъ Земельнаго банка. 18865 2—1

Спѣшно продается домъ, на выгодныхъ условіяхъ. Москалевка, Екатерининская улица, домъ № 55, спросить Барановичъ. 18838 5—2

По случаю выѣзда продается домъ и бакалейная лавка съ товаромъ и обстановкою, большой дворъ, можно подъ угольный складъ, аренда недорогая. Пески, Рубановскій пер., д. № 10. 19420 1—1

За 1100 р. прод. ДОМЪ. Новая Основа, Служебная ул., № 30, Кузовкина. 19387 1—1

ПРОДАЕТСЯ усадебное мѣсто съ домомъ и надворными постройками въ сл. Жилой при г. Бѣлгородѣ, Кур. г., мѣра усадьбы по улицѣ 45 саж., во дворъ 50 саж. и 25 саж., въ заду усадьбы рѣка, есть колодезь съ водой, годной для питья. За свѣд. обращ.: г. Бѣлгородъ, Кур. губ., магазинъ Стрѣльникова, 18935 2—1

САДЪ 400 кв. с., около губернатор. дома, продается по 50 р. саж. Усл. у Ив. Ан. Линицкаго. Екатериносл. ул., № 13, сзади сквера. 19281 1-1

Продаются участки земли по Старо-Московской и Тарасовской ул., вблизи конки и базара, за спр. обр.: Конная пл., въ кон. скл. н-въ Клеменовыхъ. 19048 3—3

10 руб. саж. продают. въ лучш. час. гор. участки ок. Техн. Инст., 8 р. саж. дв. мѣста по Ващен. пер., 17 дес. лѣса ок. Хар. съ прав. выкорчевки. Моск. ул., В. А. Статсъ. 17424 10—7

Продается мѣсто на Жандармской площади, по улицѣ 18 с., всего 233 к. с. Условіе узнать на Конторской ул., д. № 84, кв. 3. 19156 3—2

576 кв. саж., чудн. угол. участокъ около гор. парка дешево прод. Епархіальная, № 3, къ дворнику. 18957 3—1

Фруктовый садъ въ 6 верст. отъ города сдается въ аренду. Подробности спросить на Мироносицкой ул., № 32. 19381 3—1

Въ Манчжуріи продаются 5 паевъ участья въ горно-золотопр. русскомъ дѣлѣ, имѣющемъ много-милліонную будущность, цѣна по 3000 р. пай. Платежъ можно въ разсрочку. Подробности дѣла усмотрятся изъ документовъ. Предложенія просятъ адресовать: главн. почтамтъ, до востреб., предъявителю кредитива Госуд. Банка, за № 8042. 19397 2—1

Мельница мукомольная случ. дешево продается вблизи г. Харьк., нефт. двигат., просорушка шерет. толч. Помола 400 п. въ сут., доход. 300 р. въ мѣс. Подр. у П. А. Забеллевичъ. Екатеринославская ул., д. № 9, уголъ сквера. 19134 2—2

ПО СЛУЧАЮ передается буфетъ на полномъ ходу при желѣзнодорожномъ собраніи въ г. Бѣлгородѣ. Спросить у швейцара Харьковскаго вокзала 1 кл., Гузенко. 18836 1—1

ТРЕБУЙТЕ ВЕЗДѢ „ОДОБРИНЪ", ТОЛЬКО МИХАИЛА ЛЕБЕДЕВА съ надписью „этикетъ утвержденъ правит.".

Это средство уничтожаетъ совершенно въ нѣсколько дней застарѣлыя мозоли и бородавки съ корнемъ.

Въ Харьковѣ, въ Русск. Общ. торг. апт. тов. М. 35—2

ВЪ КАНЦЕЛЯРІИ 124 пѣхотнаго Воронежскаго полка, (Харьковская набережная, сзади электрической ст.) въ понедѣльникъ, 5 іюня, въ 12 час. дня, будетъ произведена окончательная переторжка на поставку мяса, въ г. Харьковѣ для чиновъ полка. 19305 3—2

Моторъ керосиновый по случаю продается, отъ 4-хъ—5-ти силъ. Спросить Москалевская, 9, Полуяновъ. 19367 3—1

Газогенераторъ требуется, 8 силъ. Спросить: Москалевская улица, № 9-й Полуянова. 19398 3—1

ФАЭТОНЪ московскій, легкій, покойный, на резинѣ, парная упряжь работы Штривера. Мироносицкая ул., №14. 18810 5—4

Шарабанъ продается съ верхомъ, на патентов. осяхъ. Старо-Московская, № 1, спр. дворника, 18725 3-3

Продается ваньковская одноконная пролетка. Цыгаревская ул., Цыгаревскій въѣздъ, домъ рядомъ съ № 10. 19410 1—1

Велосипедъ „Гумбертъ" по случ. отъѣзда за 50 р. прод. Дворянская ул., д. № 1, кв. № 15, спр. у дворн. 18931 2-1

Велосипедъ прод. Лопанскій, № 5, внизу. 18969 2—1

Велосипедъ англійскій, почти новый, продается. Михайловская ул., д. № 8, 1-й флигель. 18967 1—1

Обстановку для торговли желаю купить (шкафы, прилавки). Кацарская ул., № 31, Я. А. К., ниж. эт. 19338 2—2

Мебель прод.: буфетъ, гард., комодъ, кабинет. шкаф., рук. мр., столъ ломб., письм., кров. съ пруж. матр. Лопанскій пер., № 5, внизу. 18835 1-1

По случаю очень дешево продается разная мебель; вѣнская гостинная со столомъ, крыта плюшемъ, спинки стеганныя атласомъ, зеркало, черная большая кровать, вѣнская, гнутая, съ матрацомъ, гардеробъ, самоварный столикъ, этажерка, ночная тумбочка. Кацарская, № 20, спросить дворника. 18485 2—2

По случаю выѣзда продается разная мебель. Видѣть можно отъ 10—3. Михайловская ул., д. № 14, кв. 7. 19348 3—2

По случаю продается: рояль, зеркала, гостинная, касса, стулья, столы, и др. вещи. Сумская, 21, спр. швейцара, ежеднев. отъ 11-2 ч. 19229 3—2

Рояль и піанино недорого продаются Сумская, № 5, Платонова. 19383 1—1

ПІАНИНО заграничн., малоподержан., продается. Московская, 6, магаз. Мартинъ. 19395 2—1

Продается фракъ цилиндр., шляпы, дамскія и дѣтскія, платья, траурныя шляпы, совершенно новыя. Сумская, 16, кв. 11. 19361 1—1

Продаются большія лимонныя деревья въ кадкахъ. Садовая, № 12, домъ Темницкаго, кварт. Ильенко. 19382 3—1

600 ПУДОВЪ испанской грязной шерсти продается при ст. Кутейниково, Екат. ж. ж. д., экономія Михалкова. 19036 6—4

Вощина искусственная по 1 руб. фунтъ и Секціи предлагаетъ Д. Г. Морозовъ. Горяиновскій пер., галантерейный магазинъ. 18925 2—1

Вишни продаются владимірка, лотовая, бель-розъ, золотая бигоро, простая вишня, малина, для ѣды и варенья, смородина разн. Искринская ул., 28. 18941 3—1

Требуется антрацитъ на зимній сезонъ для учрежденій Медицинскаго Об-ва, заявленія и цѣны до 7-го іюня. Пушкинская, 14, въ контору. 19419 1—1

7 коровъ только что приведены съ новымъ молокомъ, чистокровныя, фрейбургскія. Конная пл., д. № 6, у Самофалова. 18950 2—1

Продается корова, дающая 2 ведра молока, нѣмецкой породы. Основа, Торговая улица, д. 18, спросить въ лавочкѣ въ 1 часъ дня и въ 8 ч. веч. 19393 3—1

Свинья продается съ 11 поросятами. Старобѣльская ул., № 16, противъ виннаго склада. 19308 2-2

Свиньи и поросята, заводскіе продаются. Воскресенская ул. № 31. 19384 1—1

Продается кнуръ, для завода, породист., молод. Рождественская ул., гостин. „Суздальская". 18949 2—1

На ХРАНЕНІЕ принимаю мебель. Франковская ул., № 3, молочная ферма. 19399 2—1

Декоративно-Рисовальная ШКОЛА
Х. О. гр. принимаетъ заказы по альфрейнымъ работамъ и декоративной живописи масляными и клеевыми красками. Обращаться письменно: Л. О. Трокалъ. Ветеринарная ул., № 26. О. 4—1

ОПИЛКИ дубовые и липовые предлагаетъ **ИСКРОВСКІЙ** лѣсопильный заводъ; справки и заказы принимаются въ магазинѣ Л. Элькинда. Харьк., Троицк. пер., № 4. 17902 20—5

При стиркѣ бѣлья МЫЛОМЪ „ЭКОНОМІЯ" Товарищества Правильнаго Мыловаренія, въ Харьковѣ, *Клочковская улица, № 35,* достигается натуральная бѣлизина и сохраняется прочность БѢЛЬЯ.

Это мыло продается во всѣхъ лучшихъ магазинахъ г. Харькова. 19365 2—1

Небывалый случай! Въ виду громаднаго запаса, мы рѣшили продавать музыкальный ящикъ „ПОЛИФОНЪ" съ туалетнымъ зеркаломъ и съ очень хорошей и пріятной для слуха музыкой, играющей громко и долго красивыя и веселыя пѣсни (вальсы, марши, польки, оперы, народн. пѣсни и т. д.) вмѣсто 15 руб. только 3 р. 25 к., 2 шт. 6 руб. Пересылка 40 коп. (II и III поясъ перес. 80 коп.) Пріобрѣтая вышесказанный музыкальный ящикъ, доставите себѣ, семейству и гостямъ большое удовольствіе. Заказы выполняются аккуратно, добросовѣстно и немедленно наложен. платежомъ безъ задатка. Адресовать: французскій складъ музыкальныхъ инструментовъ: Т-во „АДВАНСЪ". Варшава, 2, Грибн. P. S. Премія. Прилагаемъ безплатно, для распространенія нашей фирмы, изящное кольцо „Маркизъ", осыпанное кругомъ наст. фр. брил. и посерединѣ сапфиръ, бирюза, изумрудъ, по выбору заказчика. М. 3—2

19376 Только одинъ день въ субботу, 3 іюня, 1—1

ДЕШЕВАЯ РАСПРОДАЖА ФАБРИЧНЫХЪ ОСТАТКОВЪ: сарпинки шелковой, шелковистой въ промытомъ видѣ, тонкой и ровной, которая продается со значительной уступкой въ магазинѣ саратовскихъ сарпинокъ **Е. Е. МАЙЕРЪ.** *Екатеринославскаул., № 16.*

Требуйте первой почтой
ОТЪ ТОРГОВАГО ДОМА
М. СЫЧЕВСКІЙ и Ко,
Москва, Мясницкая, домъ № 20,
ВЫСЫЛАЕМЫЕ БЕЗПЛАТНО
проспекты на шведское бѣлье (воротники, манжеты и манишки)
„КОМПОЗИЦІЯ",
прив. № 117,668,
КОТОРОЕ можно носить бѣлье болѣе года,
КОТОРОЕ не требуетъ стирки и глаженья,
КОТОРОЕ по внѣшнему виду не отличишь отъ лучш. полотна и
КОТОРОЕ по удобству, прочности и гигіеничности
ВЫШЕ ВСЯКОЙ ПОХВАЛЫ. М. 2-2

БЕЗПОДОБЕНЪ ЗУБНОЙ КРЕМЪ ЗАРТО для сохранен. и чистки зубовъ и ухода за полостью рта. Предупреждаетъ уже при маломъ употребленіи отъ гніенія и дѣлаетъ зубы необыкновенно бѣлыми,

Зарто
Sarto's

ОСВѢЖАЕТЪ и ПОДЪ ГАРАНТІЕЮ БЕЗВРЕДНО.
Цѣна 35 коп.
Продается только въ Русскомъ О-вѣ Торговли Аптекарскими Товарами, Харьковъ. М. 7—7

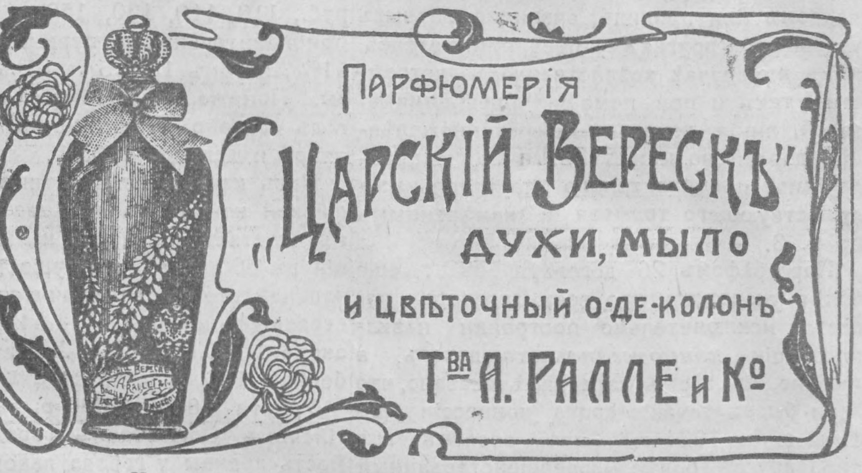

Парфюмерія „Царскій Верескъ" духи, мыло и цвѣточный о-де-колонъ Т-ва А. Ралле и Ко

Харьковское Отдѣленіе—Рыбная, № 15. М. 4—1

СОСТОЯНІЕ СЧЕТОВЪ

Харьковскаго Общества Взаимнаго Кредита

АКТИВЪ. *къ 1-му іюня 1906 года.* **ПАССИВЪ.**

АКТИВЪ	ОСТАТОКЪ			
Касса			26,542	53
Процентныя бумаги, принадлеж. Общ.: Гарант. . . ном. Р. 2,100	7,105	—		
Проц. бумаги запаснаго капитала: Гарант. . . . . ном. Р. 33,500	34,240	45	41,345	45
Имущество Общества			11,001	68
Членскій взносъ въ другіе банки			10	—
Условн. текущ. счетъ въ Хар. К. Г. Б.	3,268	49		
Текущ. счетъ въ Гор. Куп. Банкѣ	3,000	—		
Тек. сч. въ Волж.-Кам. Банкѣ	3,000	—		
Тек. сч. во Втор. О-вѣ Взаим. Кр.	1,000	—	10,268	49
Векселя срочн. съ двумя подписями, наход. на спец. сч. въ Х. К. Г. Б.	47,335	—		
Векселя наход. въ портфелѣ О-ва	534,698	55	582,033	55
„ соло обезпеч. накладн. и товар.			5,000	—
„ съ 2 подписями, протестованные въ 1906 г.			17,766	—
„ отданные на коммиссію			2,537	99
Ссуды срочн. подъ зал. проц. бум. Гарантир. . . . ном. Р. 27,963; Негарант. . . . ном. Р. 1,375	29,338	—		
Ссуды просроченныя: Гарантир. . . . ном. Р. 17,575; Негарант. . . . ном. Р. 4,675	22,250	—	51,588	—
Ссуды подъ залогъ товаровъ			500	—
Спец. тек. сч. подъ % бум. *)	101,196	45		
„ „ „ „ недвиж. имущ.	432,011	98	533,208	43
Разсроч. долгъ за прод. мѣста по закл.			750	—
%% слѣд. по спец. тек. сч. член.			22,464	41
%% слѣд. по просрочен. ссудамъ			2,928	47
%% уплачен. по вклад. за 1906 г.			5,137	01
%% за переуч. век. и спец. сч. въ Хар. К. Г. Б.			1	55
%% за переуч. ссудъ и спец. сч. въ частныхъ кредитн. учрежд.			1,822	70
Текущіе %% при % бум. О-ва			157	32
Счетъ гербоваго сбора			141	75
Расходы Правленія			22,065	88
Возвратные расходы			14,653	53
Государ. сборъ по спец. счет. за должниками			91	48
Цѣнности, принятыя на коммиссію			669	28
„ обезпеч. долги			350	—
4% Госуд. рента капитала стипендій, внесенная въ Госуд. казн. вклад. на вѣч. время. Р. 1,500			1,483	75
БАЛАНСЪ			1.354,519	25
1) Обязательства членовъ: 1704 член. съ личн. отвѣтствен.	1,143,296	80		
137 „ съ обезп. недв. имущ.	457,540	—	1.600,836	80
За вычетомъ 10% взноса			160,083	68
*) 2) Кред. по спец. тек. сч. чл.:	Р.		1,440,753	12
Обезпечены % бумагами: Гарантир. . . . ном. Р. 141,448; Негарантир. . . . ном. Р. 68,460	209,908	—		
Недвиж. имущ.	457,540	—	667,448	—

ПАССИВЪ	ОСТАТОКЪ			
Оборотный капиталъ			160,083	68
Запасный капиталъ			35,484	07
Текущіе счета членовъ			214,531	93
Вклады член. Общ. срочные	29,600	—		
„ „ „ безсрочные	18,166	84		
„ посторон. лицъ срочные	295,451	—		
„ „ „ безсрочные	219,827	54		
„ безср. по кн. членовъ	899	—		
„ „ „ не членовъ	125,845	85	689,790	23
Спец. тек. сч. въ Х. К. Г. Б. подъ % бумаг.	75	25		
Спец. тек. сч. въ частн. учрежд. подъ % бумаг.	126,364	66		
Спец. тек. сч. въ Х. К. Г. Б. подъ векселя	47,000	—	173,439	91
Кредиторы по коммиссіямъ			2,910	28
%, подл. упл. по вклад. по 1906 г.			10,585	64
%, подл. упл. по тек. сч. по 1906 г.			2,472	16
Проценты по операціямъ			34,220	93
Прибыли въ возвр. спис. долговъ			5,376	13
Госуд. нал. на дох. съ капитал.			257	33
Счетъ обезпеч.			350	—
Переходныя суммы			9,994	54
Счетъ дивиденда			12,974	82
Счетъ страхов. билет. отъ тиражей			563	85
Капиталъ стипендій при Харьк. Реальномъ учил. имени бывшаго предс. Правл. И. И. Яковлева			1,483	75
БАЛАНСЪ			1.354,519	25
Вкладовъ на храненіи			9,400	—
Кред., откр. въ Х. К. Г. Б. подъ % бум.	500	—		
Кред., откр. въ частн. кред. учр. подъ % бумаги	218,600	—		
Кред. открытые въ Х. К. Г. Б. подъ векселя	150,000	—	369,100	—

Главные обороты за май 1906 годъ.

По текущимъ счетамъ членовъ поступило	110,752	05
„ „ „ „ выдано	73,890	25
„ вкладамъ поступило	39,522	—
„ „ выдано	47,000	—
„ спец. счетамъ членовъ поступило	28,313	76
„ „ „ „ выдано	34,788	32
На спец. счеты въ другіе банки внесено	40,857	70
Изъ спец. счет. въ другихъ банкахъ взято	54,155	70
На текущ. сч. внесено	1,150	63
Протестовано векселей	3,315	—
По протестамъ получено платежей	1,655	—

Учтено векселей	134,288	80
По векселямъ получено	139,692	16
Выдано ссудъ подъ проц. бумаги	6,260	—
По ссудамъ получено платежей	280	—
Проц. по операціямъ поступило	6,667	99

Средства Общества къ 1-му іюня 1906 г.

Касса	26,542	53
Своб. суммы по текущ. и спец. сч. въ друг. банкахъ	205,928	58
ВСЕГО	232,471	11

Общество впредь до измѣненія

ПЛАТИТЪ:

По текущ. счет. } 4%
„ „ книжкамъ } 4%
„ вкладамъ до востребованія 4%
„ „ на ½ года 4½%
„ „ на 1 годъ 5%
„ „ на 2 года и болѣе 5½%

ВЗИМАЕТЪ:

По учету векселей съ 2 подписями отъ 10%
„ „ „ обезпеч. недвиж. имущ. 8%
„ ссудамъ подъ залогъ % бумагъ 8½%
„ спец. счетамъ подъ % бумаги 8½%
„ ссудамъ подъ залогъ товаровъ отъ 8% и болѣе, смотря по роду товар. и услов. залога.

Предсѣдатель Правленія *Чунихинъ.*

Бухгалтеръ *А. Чагинъ.*

Члены Правленія { *А. Максимовъ.* *М. Стехорскій.*

К. 1—1

Харьковъ. Типографія „Южнаго Края", Сумская улица, домъ А. А. Іозефовича, № 13.

„Южный Край" печатается на ротаціонной машинѣ парижской фабрики Маринони.