Библіотека Императора Петра Великаго при Харьковскомъ Университетѣ

Телефонъ редакціи № 19.

ЮЖНЫЙ КРАЙ

Телефонъ конторы и типографіи № 15.

ЕЖЕДНЕВНО 6 СТРАНИЦЪ. Харьковъ. Суббота, 1 (14) Апрѣля 1906 года. ГОДЪ ДВАДЦАТЬ ШЕСТОЙ № 8747.

Завтра, 2-го апрѣля, „Южный Край“ выйдетъ съ иллюстрированнымъ прибавленіемъ.

„Южный Край“.

ДВАДЦАТЬ ШЕСТОЙ ГОДЪ ИЗДАНІЯ. Выходитъ ежедневно.

ПОДПИСНАЯ ЦѢНА.

	На годъ Р. К.	11 м. Р. К.	10 м. Р. К.	9 м. Р. К.	8 м. Р. К.	7 м. Р. К.	6 м. Р. К.	5 м. Р. К.	4 м. Р. К.	3 м. Р. К.	2 м. Р. К.	1 м. Р. К.
Съ доставкою	10 —	9 50	9 —	8 25	7 50	6 75	6 —	5 25	4 50	3 40	2 40	1 20
Съ пересылкою . . .	11 —	10 50	10 —	9 20	8 50	7 80	7 —	6 —	5 —	4 —	3 —	1 50
За границу	18 —	16 20	15 —	13 70	12 30	11 —	9 60	8 30	6 00	5 20	3 60	1 80

Подписка считается съ 1 числа каждаго мѣсяца, при чемъ годъ считается съ 1 января по 1 января слѣдующаго года.

Допускается разсрочка платежа ТОЛЬКО ЗА ГОДОВОЙ ЭКЗЕМПЛЯРЪ на слѣдующихъ условіяхъ: для городскихъ подписчиковъ: 1) при подпискѣ 5 рублей и 1 мая остальные 5 рублей, 2) при подпискѣ 3 рубля, 1 марта—3 руб., 1 іюня—2 руб. и 1 сентября остальные—2 руб., или 3) при подпискѣ 2 рубля и ежемѣсячно съ 20 февраля по 20 сентября по 1 рублю.

Разсрочка платежа при подпискѣ черезъ книжные магазины не допускается.

Главная контора газеты—*на Сумской ул., въ домѣ А. А. Іозефовича, № 13, открыта въ будни съ 9 час. утра до 6 час. вечера, а въ праздники съ 10 до 1 часу дня.*

РЕДАКЦІЯ ГАЗЕТЫ помѣщается на Сумской улицѣ, въ домѣ А. А. Іозефовича, № 13. Статьи, доставляемыя въ редакцію, должны быть непремѣнно за подписью автора. Статьи, доставляемыя безъ обозначенія условій, считаются безплатными. Статьи, признанныя удобными къ печати, подлежатъ, въ случаѣ надобности, исправленію и сокращенію. Мелкія статьи, замѣтки и корреспонденціи, неудобныя для печати, уничтожаются.

Содержаніе № 8747.

Дѣйствія правительства.
Харьковъ. 1-го апрѣля.
Къ выборамъ въ Государственную Думу.
Крестьяне на выборахъ въ Твери.
Зданіе Государственной Думы.
Приговоръ по дѣлу Шмитда.
Телеграммы.
Письма изъ Италіи. Aventino.
Обозрѣніе газетъ и журналовъ.
Послѣднія извѣстія.
Письма изъ Софіи. Nemo.
Мѣстная хроника.
По Россіи: корреспонд. изъ Славянска, Кіева, Омска и друг.
Внѣшнія извѣстія.
Заграничная жизнь.
Справочныя свѣдѣнія.
Объявленія.

ЯЛТА

Хирургическая и Акушерско-Гинекологическая Стаціонарная лечебница врачей: Л. С. Кишъ. В. И. Левитскаго и быв. проф. И. И. Федорова. 10086 10—2

ТОЛЬКО ПАСХАЛЬНАЯ НЕДѢЛЯ.



Цирнъ Бр. Никитиныхъ. Понедѣльникъ, 3 апрѣля, открытіе цирка. Прибыло третье отдѣленіе цирка изъ г. Саратова; для открытія даны будутъ 2-ДВА—праздничн. представленія. Днемъ по уменьшенной цѣнѣ, отъ 20 к. до 1 р. 50 к. Начало денного въ 2 ч. Дѣтскій праздникъ въ 3-хъ отдѣленіяхъ. Въ заключеніе Сандрильона. Уч. 80 дѣтей Вечеромъ гастроли-новости. Ніагара=подъ водою=люди—рыбы, жители океановъ. Гастроль неподражаемаго чревовѣщателя Альфреда Кристенсъ съ говорящими и поющими автоматами. Въ 1-й разъ ТЕ-КНИФСЪ музыкальный актъ труппы ЭЙЖЕНЪ-европейская знаменитость. Новая труппа, новыя лошади. Подроб. въ афишахъ. 10133 1—1

Драматическій театръ.

ОПЕРЕТОЧНЫЕ СПЕКТАКЛИ под. управл. А. И. РОЗЕНБЛИТА.

Понедѣльникъ, 3-го апрѣля, гастроли извѣстнаго опереточнаго тенора, артиста с.-петербургскихъ и московскихъ театровъ Михаила Семеновича ДАЛЬСКАГО, при участіи извѣстной каскадной примадонны г-жи Миликети, представлено будетъ **„МАРТИНЪ РУДОКОПЪ“**, опер. въ 3-хъ д. Роль Мартина исп. М. С. Дальскій. Касса открыта отъ 10 до 2 и отъ 5 до 9 вечера. Начало въ 8 ч. вечера.

Главный режиссеръ В. О. Улихъ. Дирижеръ Н. Каневскій, 10127 1—1

Малый театръ. Дирекція Кабанова и Валентинова. Въ понедѣльникъ, 3 апрѣля, гастроль знам. баритона ТИТТО-РУФФО, съ уч. знам. тенора театра „Scala“ ГАСПАРРИ, извѣстной артистки Бронской-Макаровой, г-жи Доброжанской, г. Тихонова и др. пред. буд. „РИГОЛЕТТО“, опера въ 4 д., муз. Верди. Участв.: г-жи Бронская-Макарова, Доброжанская; г.г. ТИТТО-РУФФО, ГАСПАРРИ, Тихоновъ и др. Начало ровно въ 8 ч. веч. Капельмейстеръ *А. Марцулли*. Режиссеръ *Д. А. Дума*. АНОНСЪ: во вторникъ, 4 апрѣля, гастроль знам. пѣвицы ВАЙДА-КОРОЛЕВИЧЪ, съ участіемъ артиста Махина и друг., предст. буд. „ГАЛЬКА“. Въ среду, 5 апрѣля, гастроль знаменитой пѣвицы ГАЛЬВАНИ, съ участіемъ знаменитаго тенора театра „Scala“ „ГАСПАРРИ“, предст буд. „ЛЮЧІЯ“. Въ четвергъ, 6 апрѣля, ВЗАМѢНЪ объявленной оперы „ОНѢГИНЪ“ 2-я гастроль знаменитаго баритона ТИТТО-РУФФО, съ участіемъ извѣстной артистки г-жи БРОНСКОЙ-МАКАРОВОЙ, артиста г. МАХИНА и др. предст. будетъ ТРАВІАТА. Билеты, взятые на оп. „Онѣгинъ“, дѣйствительны на оп. „Травіата“. Касса открыта ежедневно съ 10 ч. утра до 2-хъ ч. дня и отъ 5 до 8 ч. вечера. 10122 1—1

Разговѣзье въ Дворянскомъ собраніи

въ Пасхальную ночь по непредвидѣннымъ обстоятельствамъ

НЕ СОСТОИТСЯ.

А. № 133

СЕГОДНЯ ВХОДЪ БЕЗПЛАТНЫЙ (ДО 10 ЧАСОВЪ ВЕЧЕРА)

БАЗАРЪ ВЫСТАВКА ЦВѢТОВЪ

ВЪ БИРЖЕВОМЪ ЗАЛѢ. 10138 1—1

Отъ партіи НАРОДНОЙ СВОБОДЫ (к.-д.)

5-го апрѣля въ газетѣ „Южный Край“ будутъ помѣщены списки выборщиковъ всѣхъ участковъ, по которымъ просимъ гг. избирателей, сочувствующихъ партіи, сѣрить свои избирательныя записки и въ случаѣ ошибки у себя-поспѣшить получить новые бланки и переписать вновь. 10131 1-1

НОВОМОСКОВСКАЯ УѢЗДНАЯ ЗЕМСКАЯ УПРАВА

Екатеринославской губ.

приглашаетъ на службу врачей для 3 медицинскихъ участковъ съ лечебницами.

Содержаніе 1200 руб.; квартирныхъ 120 руб.; безплатные разъѣзды на земскихъ лошадяхъ. Эмеритура. Страхованіе. Научныя командировки съ сохраненіемъ содержанія и субсидіей 300 руб.; командируются ежегодно два врача по очереди. Расходы по проѣзду возмѣщаются по истеченіи года не свыше 40 руб. Требуется прошеніе съ приложеніемъ документовъ и отзывовъ о прежней службѣ, если таковые имѣются. А. 144 3 1

ВИНА столовыя крѣпкія, десертныя Grand 1905 Prix Paris имѣнія „БОЛГАТУРЪ“ **Н. Н. БЕКЕТОВА.** Сумская, 7, близъ Драмат. театра. Телефонъ № 1007. 9950 5—5

Д-ръ П. В. ЦЫПЕРОВИЧЪ.

Лечитъ СПЕЦІАЛЬНО сифилисъ, венерич. бол., кожи и волосъ, половое безсиліе Отъ 9-12 у. и 5-8 в. Пушкинская ул., № 17. 10531 5—3

Докторъ А. М. Бейленсонъ.

Сифилисъ, накожныя, мочеполов. бол. Пр. 9—12 у. 5—8 в. Конторская, № 9, прот. церк. Рождества. 10027 5—5

ДОКТОРЪ МЕДИЦИНЫ

б. ПРОФЕССОРЪ Л. Л. БАРТЕНЕВЪ.

Сифилисъ, мочеполовыя и внутреннія болѣзни. Кацарская, домъ Кузяевой, № 22, 9—12 ут. и 5—7 веч. 10549 5—3

Докторъ РАБИНОВИЧЪ.

Сифилисъ, кожн. и мочепол. Отъ 9—12 и 5—8 ч. Противъ Астраханской гостинницы, д. Альшванга, № 8. 10596 4—2

Лечебница спеціально по болѣзнямъ ЖЕЛУДКА, КИШЕКЪ

и обмѣна веществъ (сахарное мочеизнур., ожирѣніе, подагра и др.) д-ра ЗОРОХОВИЧА. Сумская, № 42. Телеф. 1746. Пріемъ приходящихъ больн. отъ 9—12 ч. утра и 5—8 веч. 10059 5—4

Отъ предсѣдателя совѣта Харьковскаго Благотворительнаго Общества.

Въ день Св Пасхи, 2 апрѣля 1906 г., въ залѣ Дворянскаго Собранія назначается, по примѣру прежнихъ лѣтъ,

ОБЩІЙ СЪѢЗДЪ ДЛЯ ВЗАИМНЫХЪ ПОЗДРАВЛЕНІЙ,

съ уплатою, согласно ст. 2 устава Александровскаго Пріюта для бѣдныхъ мальчиковъ, особаго сбора

ВЪ ПОЛЬЗУ Харьковскаго Благотворительнаго Общества.

Лица, желающія пожаловать 2-го апрѣля въ Дворянское Собраніе, могутъ заблаговременно присылать въ контору И. А. Монакова (Екатеринославская ул., № 19) или въ Дворянское Собраніе (30 и 31 марта съ 10 ч. до 2 час. дня) свою визитную карточку и установленную плату въ размѣрѣ не менѣе 2 руб., въ пріемѣ каковой выдается билетъ для входа въ Дворянское Собраніе.

Въ день съѣзда пріемъ заявленій будетъ продолжаться въ Дворянскомъ Собраніи.

Списокъ лицъ, взнесшихъ 2 руб., будетъ приложенъ при „Харьковскихъ Губернскихъ Вѣд мостяхъ“.

Пріѣздъ въ собраніе назначается съ 1½ час. до 3½ час. дня.

Въ 2 часа дня всѣмъ прибывшимъ будетъ предложено шампанское.

Во время съѣзда играетъ музыка. А. 141 2—2

Д-ръ ВОЛПЯНСКІЙ.

Сифилисъ, венерическія, мочеполовыя и кожныя болѣз. Конторская, 14, отъ 9—12 и отъ 5—8 веч 10543 5—3

Докторъ С. А. ИЛЬЕВИЧЪ.

Сифилисъ, мочеполовыя и нервныя б (электр.) Пріемъ 9—12 д. и 5—8 в. Рымарская ул., № 2. 10583 5—2

Акушерка Ольга Дмитріевна Андреева, бывшая акушеркой Харьковской акушерск. гинекологической клиники Императорскаго университета, перешла на Донецъ-Захаржевскую ул., д. № 4. 10582 1—1

СПѢШНО ПРОДАЕТСЯ

АПТЕКА (съ филіал. отдѣл.) въ гор. АНАНЬЕВѢ (Херс. губ.), годовой оборотъ 10—14000 р. содержаніе 5—7000 р. Справ: Журавлевская ул., № 25 (въ проулкѣ), у студ. Н. П. Мацькина. 10533 3—2

ДѢЙСТВІЯ ПРАВИТЕЛЬСТВА.

ВЫСОЧАЙШИМЪ ПРИКАЗОМЪ

по военному вѣдомству, 28 марта, производятся въ прапорщики запаса армейской пѣхоты уволенные въ запасъ унтеръ-офицеры 4-го запаснаго Сибирскаго баталіона: **Шаниковъ** и **Володинъ**, оба по Изюмскому уѣзду, **Литвиновъ**—по Харьковскому уѣзду.

Телеграммы см. на 2-й страницѣ.

Харьковъ.

1-го апрѣля 1906 г.

Давно ли, кажется, появилась на Божій свѣтъ „конституція 20 февраля“, а между тѣмъ, къ ней уже потребовались „поправки“. 8 марта появился законъ, ограничивающій права Думы при обсужденіи бюджета; не много спустя, возникъ вопросъ объ изъятіи изъ вѣдѣнія Думы военнаго законодательства, а вчера телеграфъ принесъ извѣстіе объ изъятіи изъ вѣдѣнія Государственной Думы вопросовъ о срокахъ и условіяхъ государственныхъ займовъ, дѣлъ, касающихся государственнаго кредита, и вопросовъ денежнаго обращенія.

Кажется, нѣтъ на свѣтѣ ни одного конституціоннаго государства, гдѣ бы такіе капитальнѣйшіе вопросы государственнаго хозяйства рѣшались помимо вѣдома народныхъ представителей. Заключеніе того или другого займа налагаетъ на населеніе рядъ обязательствъ, налагаетъ новыя платежныя тяготы не только на современниковъ займа, но часто и на ихъ отдаленное потомство. Съ результатами займа приходится считаться годы и годы. Платежи по займу существеннымъ образомъ вліяютъ на государственный бюджетъ, и, каково бы ни было экономическое положеніе страны, исключить ихъ изъ смѣты невозможно. Заемъ долженъ сообразоваться съ платежными силами страны, долженъ опредѣлять всю будущую экономическую и финансовую политику государства. Какъ же можетъ быть заключенъ онъ безъ участія въ обсужденіи вопроса представителей населенія, лучше чѣмъ кто нибудь знающихъ и его платежныя силы, и его шансы на будущее экономическое развитіе? И вездѣ и всюду, гдѣ только существуетъ представительный образъ правленія, вопросы о внутреннихъ и внѣшнихъ займахъ рѣшаются не чиновниками „со спеціальными знаніями“, а представителями народа.

Такъ было установлено и у насъ не только „конституціей 20 февраля“, но даже и указомъ 6 августа.

Со вчерашняго дня это установленіе отмѣнено.

Почему? Конечно, не потому, что успѣли уже на практикѣ обнаружиться его недостатки: Дума, вѣдь, еще не собиралась, практики еще не было.

Дѣло не въ недостаткахъ, а въ томъ положеніи, въ какое отношеніе къ правящей бюрократіи ставило Думу предоставленное ей право обсуждать вопросы, связанные съ займами. Въ вопросѣ о внѣшнемъ займѣ позиція Государственной Думы, оставайся въ силѣ „конституція 20 февраля“, обѣщала быть особенно выгодной. Безъ ея согласія заемъ не могъ бы состояться, а это давало бы много преимуществъ для Думы при проведеніи въ жизнь тѣхъ или другихъ неотложныхъ законовъ. Если бы у Думы не было отнято право обсужденія вопросовъ, связанныхъ съ внѣшнимъ займомъ, у нея было бы больше авторитета въ рѣшеніи и другихъ вопросовъ, да и съ точки зрѣнія значенія для иностранныхъ государствъ, конечно, заемъ съ санкціей Думы обладалъ бы громаднымъ значеніемъ, такъ какъ всѣ прочіе вопросы, подлежащіе ея обсужденію,—вопросы домашніе, могущіе, въ крайнемъ случаѣ, быть рѣшенными и помимо нея привычными домашними мѣрами. Это поняла правящая бюрократія.—и, вотъ, у Думы уничтожено это право.

Такимъ образомъ бюрократію нужно поздравить съ крупнымъ успѣхомъ: теперь она можетъ по старому распоряжаться нашимъ государственнымъ хозяйствомъ.

Мы всетаки думаемъ, что этотъ столь важный вопросъ будетъ однимъ изъ первыхъ, на которыхъ придется остановиться нашимъ будущимъ депутатамъ, тѣмъ болѣе, что еще подъ большимъ сомнѣніемъ остается возможность заключенія займа при такомъ положеніи.

Къ выборамъ въ Государственную Думу.

(Отъ нашего корреспондента).

Г. Валки.

Несмотря на то, что выборы въ Государственную Думу уже прошли свою главную фазу, закончившись избраніемъ 10 членовъ отъ населенія Харьковской губерніи, въ Валкахъ находятся лица, которыя съ удивительнымъ упорствомъ добиваются кассаціи городскихъ выборовъ по избранію губернскаго выборщика отъ Валокъ, каковымъ оказался г. Кузьминовъ.

Я уже сообщалъ, въ № 8738 „Южнаго Края“, что жалоба о кассаціи названныхъ выборовъ была оставлена безъ послѣдствій уѣздной коммиссіей по дѣламъ о выборахъ въ Государственную Думу, и выборы были признаны правильными. Однако, не удовольствовавшись такимъ рѣшеніемъ, кассаторы перенесли все это дѣло въ Харьковъ, въ губернскую коммиссію по дѣламъ о выборахъ, повторяя тотъ же мотивъ своей жалобы,—что выборы, молъ, должны быть отмѣнены потому, что въ Народномъ домѣ, гдѣ они происходили, выборщикамъ не была предоставлена отдѣльная комната для составленія бюллетеней!..

Сколько намъ извѣстно, все это скорѣе выдумано: въ Народномъ домѣ отдѣльныхъ комнатъ сколько угодно. Причина тутъ другая: личные счеты выборщиковъ, не имѣющіе общественнаго значенія.

Крестьяне на выборахъ въ Твери.

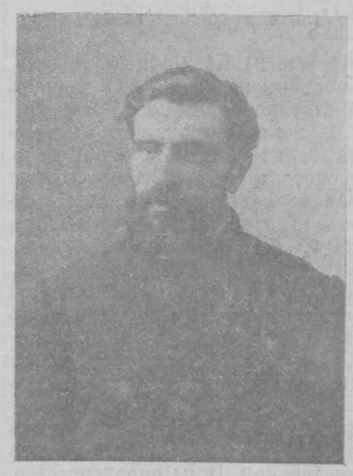
Депутатъ Думы Ѳ. Родичевъ разсказываетъ въ „Рѣчи“ о взглядахъ крестьянскихъ выборщиковъ.

Я только что, пишетъ онъ, вернулся изъ Твери съ выборовъ въ Государственную Думу. Эти три дня, проведенные въ средѣ выборщиковъ, большею частью крестьянъ, оставили впечатлѣніе неизгладимое и дали поученіе незабываемое. Я говорилъ нѣсколько дней тому назадъ въ Петербургѣ: „Дума соберется волею народа, и разогнать ее будетъ нельзя. Физической силы для этого не хватитъ. Много ли надо силы, чтобы разбить иконостасъ Казанскаго собора? Пяти кулаковъ для этого достаточно. Но этого никогда не будетъ—ни одна рука на это дѣло не подымется,—развѣ рука слѣпого безумца. То же будетъ и съ Думой. Только слѣпое безуміе можетъ посягнуть на нее“. Тогда это была вѣра. Теперь я это знаю. Нельзя съ достаточною силой выразить всю вѣру народа въ Думу, всѣ надежды, на нее возлагаемыя. Нельзя измѣрить громадной отвѣтственности, возлагаемой на выбранныхъ депутатовъ.—„Вы должны торжественно обѣщать—положить жизнь свою за права народа“,—говорили выборщики изъ крестьянъ.—„Не думайте, что вы можете вернуться домой, ничего не сдѣлавъ“. „Если васъ будутъ разгонять—вамъ, все равно, одинъ конецъ. Тамъ умрете со славой,—здѣсь со срамомъ“. Эти слова мы слышали изъ устъ людей, которыхъ принято считать сѣрыми,—людей съ мозолистыми руками, съ темными уже загорѣлыми лицами...

На первомъ же частномъ совѣщаніи, состоявшемъ изъ небольшого количества лѣвыхъ земцевъ и крестьянъ, особенно интересовавшихся выборами и съѣхавшихся за три дня до дня выборовъ,—общее настроеніе выяснилось съ необычайной рѣзкостью. Настроеніе чрезвычайно приподнятое, граничащее съ экстазомъ. Мы выяснили значеніе Думы, значеніе партій. Все это было извѣстно. Заговорили объ аграрномъ вопросѣ. „Земля нужна, прирѣзки нужны!“ „Да это не главное,—раздается голосъ одного изъ крестьянъ.—Что же безъ правовъ земля? Землю дадутъ, а потомъ и отнимутъ, коли мы такъ же, какъ теперь, останемся. Нѣтъ, намъ равныя права нужны. Будутъ права, и земля будетъ“.—Эти слова встрѣчаются рукоплесканіями. Мы пробуемъ разъяснить политическое значеніе аграрнаго вопроса, программу чиновничьяго народничества—„крестьянамъ права и свобода не нужны, имъ нужна земля. Мы ее имъ дадимъ, и тогда вы съ вашими требованіями правъ останетесь одни, и ваше значеніе будетъ ничтожно“. „Неужели хватило стыда сказать это?“—раздается возгласъ, вызывающій рукоплесканія.

— Намъ нужны права и свобода,—говоритъ другой крестьянскій ораторъ.—Мы сюда за этимъ посланы. И когда вернемся домой, мы должны сказать, что сдѣлали все, чтобы добыть свободу. Намъ нужно подавать отъ выборщиковъ и отъ волостей прошеніе въ Думу.—Да это запрещено.—Ну, этотъ запретъ надо отмѣнить. Мы—хозяева.—Вы жизнь должны положить за права. „Мы, вѣдь, какъ идемъ? Либо право намъ дай, либо... тутъ и вся жизнь наша,—ораторъ дѣлаетъ жестъ рукой по шеѣ.—Въ Думу надо идти, какъ Христосъ на распятіе“.—Всѣ вскакиваютъ съ мѣстъ.—„Депутаты должны обѣщать жизнь свою положить за народъ“,—раздается возгласъ, подхватываемый всѣми.

Это не сѣрые мужики, не безсознательная масса, не глина въ рукахъ горшечника бюрократіи, это—сознательный голосъ народа подымается.



Д. И. Назаренко.

Крестьянинъ Старобѣльскаго уѣзда, избранный отъ волостей Харьковской губерніи членомъ Государственной Думы.

Зданіе Государственной Думы.

Въ „XX Вѣкѣ“ напечатано извлеченіе изъ доклада гражд. инж. Л. В. Шмеллинга въ обществѣ архитекторовъ: „Приспособленіе Таврическаго дворца для потребностей Государственной Думы“.

Приводимъ наиболѣе интересныя данныя объ этомъ, теперь историческомъ, зданіи.

Построенный при Екатеринѣ Великой строителемъ Старовымъ, дворецъ былъ предназначенъ для Потемкина, отъ котораго былъ выкупленъ за 460,000 р.

При Императорѣ Павлѣ дворецъ пришелъ въ упадокъ и былъ переименованъ въ „замокъ“, а тамъ отведенъ чуть ли не подъ казармы.

Императоры Александръ I и Николай I живали въ этомъ дворцѣ.

Въ 1898 году было ассигновано 38,000 р. на ремонтъ. Только въ 1899 г. было проведено электричество.

Тогда же „Пушкинскій праздникъ“ далъ случай убѣдиться, что дворецъ свободно вмѣщаетъ до 15,000 чел.

Размѣры зданія 110 саж. по фасаду, до 60 саж. въ глубину и до 11 саж. высоты (куполъ).

Размѣры „Екатерининскаго зала“, служащаго преддверіемъ въ будущій залъ засѣданій, громадны: до 2,500 саж.

Размѣры зала засѣданій 14×6 с.

Тенденція работъ—возможная реставрація въ духѣ Екатерининскаго времени; передѣлки коммиссія старается предпринимать только при условіи исключительной необходимости.

Сравнительная дороговизна желѣзныхъ конструкцій въ связи съ царившей на желѣзныхъ заводахъ нерегулярностью работъ заставила коммиссію обратиться къ французскому черноморскому Обществу желѣзобетонныхъ работъ, которое взялось выполнить работы по сооруженію амфитеатра въ 16 дней.

Это же Общество строило и хоры съ ведущими на нихъ лѣстницами.

Штукатурныя работы доставили немало хлопотъ какъ по возстановленію стильныхъ фресокъ, такъ и по тому неудобству, которое сопряжено съ высушкой большихъ штукатурныхъ работъ.

Отопленіе паровое.

Вентиляціонная камера помѣщается подъ Екатерининскимъ заломъ.

Нельзя не обратить вниманія на то, что Екатерининскій залъ, немногимъ уступающій по объему зрительному, имѣетъ поступленіе свѣжаго воздуха въ три раза меньше, чѣмъ послѣдній.

Хоры не вентилируются вовсе.

Освѣщеніе 4,500 лампъ.

На случай пожара зданіе Думы усѣяно кнопками (всего 71 шт.) и снабжено автоматическимъ аппаратомъ, который въ случаѣ порчи контакта отъ повышенной температуры тотчасъ подаетъ сигналъ.

Однако, въ смыслѣ пожарной безопасности зданіе Думы оставляетъ желать многаго. Коммиссія сдѣлаетъ все возможное теперь, а что не успѣетъ—лѣтомъ.

Система баллотировочныхъ аппаратовъ еще окончательно не выяснена: эффектный аппаратъ съ загорающимися вмѣсто бѣлыхъ шаровъ въ квадратахъ лампочками (число квадратовъ точно соотвѣтствуетъ числу членовъ Думы), по словамъ П. И. Шестова, стоитъ около 40,000 р. и по дороговизнѣ не подходитъ.

Ресторанъ разсчитанъ на 300 человѣкъ, часы—электрическіе. Звонокъ предсѣдателя по всему зданію.

Библіотека—краснаго дерева подъ стиль Петровской эпохи.

Техническая новостью будутъ аппараты автоматической записи рѣчей ораторовъ. Принимаются абонементы.

Стоимость перестройки примѣрно 600—650 т. руб.

Приговоръ по дѣлу Шмидта.

Въ „Русскомъ Государствѣ“ напечатанъ мотивированный приговоръ по дѣлу Шмидта и другихъ. Относительно лейтенанта Шмидта въ приговорѣ говорится слѣдующее: „Сообразивъ обстоятельства дѣла, разъясненныя судебнымъ слѣдствіемъ и заключительными преніями, судъ призналъ виновнымъ отставного лейтенанта Петра Шмидта въ томъ, что, преслѣдуя революціонныя цѣли и стремясь къ ниспроверженію существующаго въ Русскомъ государствѣ строя, онъ для достиженія этихъ цѣлей вошелъ въ сношеніе съ возставшими 11-го ноября 1905 г. противъ начальства нижними чинами части черноморскаго флота, причемъ своими рѣчами поддерживалъ въ возставшихъ духъ мятежа, убѣждая ихъ требовать отъ правительства созыва учредительнаго собранія. Затѣмъ, съ намѣреніемъ воспользоваться для тѣхъ же цѣлей возставшими, какъ вооруженною силой, 14-го того же ноября прибылъ въ форменной одеждѣ на стоявшій на севастопольскомъ рейдѣ крейсеръ 1-го ранга „Очаковъ“ и принялъ на себя начальствованіе надъ мятежною командой этого крейсера. 15-го ноября завладѣлъ съ помощью мятежниковъ нѣкоторыми другими судами, стоявшими въ порту и на рейдѣ, послѣ чего поднялъ сигналъ эскадрѣ: „Командую флотомъ, Шмидтъ“. Освободилъ содержащихся на учебномъ суднѣ „Прутъ“ арестованныхъ чиновъ бывшаго броненосца „Князь Потемкинъ Таврическій“, арестовалъ значительное число офицеровъ и, наконецъ, составилъ на имя Государя Императора телеграмму, въ коей, называя себя командующимъ черноморскимъ флотомъ, требовалъ немедленнаго созыва учредительнаго собранія, съ угрозою въ случаѣ отказа неповиновеніемъ флота. Когда же по мятежнымъ судамъ былъ открытъ артиллерійскій огонь съ судовъ эскадры и съ береговыхъ батарей, онъ, Шмидтъ, приказалъ стрѣлять изъ орудій крейсера по эскадрѣ и по батареямъ и, только убѣдившись въ превосходствѣ силъ на сторонѣ вѣрныхъ долгу командъ флота и сухопутныхъ частей, покинулъ крейсеръ и пытался скрыться на миноносцѣ № 270, на которомъ и былъ задержанъ. По всѣмъ изложеннымъ соображеніямъ, руководствуясь пунктомъ 8-мъ Высочайше утвержденнаго 7-го іюня 1904 года мнѣнія Государственнаго Совѣта, 15, 25, 51, 53, 57 и 100 статьями уголовнаго Уложенія, 2, 10, 11, 13, 46, 74, 82 и 109-й статьями военно-морского устава о наказаніяхъ, временный военно-морскій судъ приговорилъ отставного лейтенанта Петра Шмидта лишить правъ состоянія и подвергнуть смертной казни черезъ повѣшеніе. Согласно Высочайшему повелѣнію отъ 18-го сентября 1905 года, объявленному въ приказѣ главнаго командира черноморскаго флота и портовъ Чернаго моря отъ 3-го октября того же года за № 1,180, настоящій приговоръ по вступленіи въ законную силу прежде обращенія его къ исполненію представить на усмотрѣніе главнаго командира. Подлинный подписали: предсѣдательствующій военно-морской судья полковникъ Александровъ, военно-морской судья полковникъ Воеводскій, временные члены: капитанъ 1-го ранга Мореншильдъ, капитанъ 1-го ранга Бѣляевъ, капитанъ 2-го Константиновъ 1-й, капитанъ 2-го ранга Васильевъ, скрѣпилъ помощникъ секретаря Залѣсскій. 1906 г., февраля 20-го дня, въ 9 час. утра, настоящій приговоръ, порядокъ и срокъ его обжалованія объявлены на учебномъ суднѣ „Прутъ“ при помощникѣ военно-морского прокурорѣ полковникѣ Ронжинѣ и помощникѣ секретаря суда Залѣсскомъ, въ присутствіи обвиняемыхъ и ихъ защитниковъ присяжнаго повѣреннаго Винберга и Балавинскаго. Подлинный под-

писалъ предсѣдательствующій военно-морской судья, полковникъ Александровъ. Конфирмація. По Высочайше предоставленной мнѣ власти, кассаціонную жалобу защитника подсудимыхъ оставляю безъ послѣдствій и приговоръ суда утверждаю. Назначенную осужденному Шмидту смертную казнь черезъ повѣшеніе замѣняю разстрѣляніемъ. Вице адмиралъ Чухнинъ. 3-го марта. 1906 года.

Телеграммы.

Нашего корреспондента.

Петербургъ, 31 III. Полный результатъ выборовъ первыхъ 179 членовъ Государственной Думы слѣдующій: лѣвыхъ 26, конституціоналистовъ-демократовъ 70, литовскихъ демократовъ 3, прогрессистовъ 21, членовъ партіи демократическихъ реформъ 2, октябристовъ 14, промышленнаго союза 1, правыхъ 7, безпартійныхъ 21, неизвѣстныхъ 14.

— Держатся слухи о предстоящей отставкѣ Министра Внутреннихъ Дѣлъ Дурново и Министра Юстиціи Акимова. „Биржевыя Вѣдомости" увѣряютъ, что парижскимъ банкирамъ объ этомъ сообщено.

— Изъ оффиціальнаго источника газетный слухъ объ отсрочкѣ созыва Государственной Думы опровергается.

Агентскія телеграммы.

Петербургъ, 31 III. Опубликовано Высочайшее повелѣніе о согласованіи нѣкоторыхъ постановленій Свода законовъ съ Высочайше утвержденнымъ 17 апрѣля 1905 года положеніемъ Комитета Министровъ объ укрѣпленіи началъ вѣротерпимости. Статья первая этого повелѣнія гласитъ: внѣбрачное дитя, мать котораго извѣстна, можетъ быть по ея желанію крещено по обрядамъ ея вѣроисповѣданія. Опубликовано также Высочайшее повелѣніе о согласованіи нѣкоторыхъ постановленій уголовнаго законодательства съ указомъ 17 апрѣля 1905 г. объ укрѣпленіи началъ вѣротерпимости и введеніи въ дѣйствіе второй главы новаго уголовнаго уложенія. Статья 90 этого положенія гласитъ: виновный въ произнесеніи или чтеніи публично проповѣди или рѣчи, въ сочиненіи и распространеніи или публичномъ выставленіи сочиненій или изображеній, возбуждающихъ къ переходу православныхъ въ иное исповѣданіе или ученіе, или секту, если сіи дѣянія учинены съ цѣлью совращенія православныхъ, наказывается заключеніемъ въ крѣпости на срокъ не свыше одного года или арестомъ. Статья 93:—духовное лицо инославнаго христіанскаго исповѣданія, состоящее въ санѣ священнослужителя или въ званіи настоятеля или наставника старообрядческаго согласія или сектантской общины, виновное: 1) въ совершеніи по своимъ обрядамъ надъ завѣдомо православнымъ, не достигшимъ совершеннолѣтія, конфирмаціи, муропомазанія или священнодѣйствія, знаменующаго принятіе въ инославную христіанскую вѣру; или въ совершеніи крещенія ребенка, завѣдомо подлежащаго крещенію по правиламъ вѣры православной; 2) въ допущеніи къ исповѣди завѣдомо православнаго, не достигшаго совершеннолѣтія, или причащеніи его, или совершеніи надъ нимъ елеосвященія по обряду своего исповѣданія; 3) въ преподаваніи катехизиса своего вѣроисповѣданія не достигшему совершеннолѣтія лицу завѣдомо православнаго исповѣданія; 4) въ совершеніи брака лица инославнаго исповѣданія съ лицомъ завѣдомо православнаго исповѣданія, прежде совершенія брака православнымъ священникомъ,—наказывается денежной пеней не свыше 300 руб. Сверхъ того, виновный въ случаѣ, пунктомъ первымъ сей статьи указанномъ, удаляется отъ занимаемой имъ должности на время отъ трехъ мѣсяцевъ до одного года; при повтореніи,—на время отъ одного года до трехъ лѣтъ или навсегда. Въ случаяхъ повторенія проступковъ, пунктами вторымъ и третьимъ сей статьи указанныхъ,—на время отъ трехъ мѣсяцевъ до одного года. Въ случаѣ повторенія проступка, пунктомъ 4 сей статьи указаннаго,—на время отъ 3 до 6 мѣсяцевъ. (РА).

— Сенатъ разъяснилъ, что, въ виду новаго закона о вѣротерпимости, всѣ установленныя со стороны Министерства Внутреннихъ Дѣлъ ограниченія, касающіяся принадлежащихъ къ штундизму лицъ, должны быть признаны потерявшими свою силу. (ІІА).

— Появившіеся въ печати слухи объ отсрочкѣ созыва Государственной Думы лишены всякаго основанія; объ отсрочкѣ нѣтъ и рѣчи. (РА).

— Оффиціальныя донесенія категорически опровергаютъ послѣднія тревожныя, очень преувеличенныя извѣстія газетъ о подготовляющихся будто бы, еврейскихъ погромахъ въ Одессѣ и Варшавѣ. Генераломъ Карангозовомъ въ Одессѣ и генераломъ Скалономъ въ Варшавѣ приняты всѣ мѣры къ успокоенію населенія, предотвращенію агитаціи и подавленію безпорядковъ. По предписанію Министерства, донесенія изъ Одессы и Варшавы поступаютъ теперь каждые 12 часовъ. (РА).

Москва, 31 III. Полиціей захвачены районный комитетъ соціалъ демократической партіи и типографія соціалъ революціонеровъ. (ІІА).

— 12 вооруженныхъ лицъ подошли къ сторожу Перервинскаго монастыря и потребовали провести ихъ къ архимандриту. Сторожъ провелъ до келейника, который провелъ въ противоположную сторону. Сторожъ ударилъ въ набатъ. Злоумышленники, ранивъ келейника, скрылись. (РА).

Тамбовъ, 31 III. Избраны въ Государственную Думу остальные 7 членовъ: священникъ Павелъ Воздвиженскій, окончившій духовную семинарію, консерваторъ: крестьяне—Антипъ Матькинъ, Владиміръ Рябовъ, Угубатовъ, Евлокимъ Поповъ, Егоръ Уткинъ, землевладѣльцы, грамотные, и Иванъ Лосевъ, плотникъ, малограмотный; всѣ безпартійные. (ІІА).

Митава, 31 III. Земство избрало въ Государственный Совѣтъ камергера графа Рейтерна-Нолькена, окончившаго курсъ въ Императорскомъ Александровскомъ лицеѣ, 8 лѣтъ служившаго въ государственной канцеляріи, крупнаго землевладѣльца. (ІІА).

— Въ закрывшемся вчера курляндскомъ дворянскомъ собраніи сдѣланы значительныя ассигнованія на разрѣшенныя теперь школы съ преподаваніемъ на нѣмецкомъ языкѣ. Ассигновано 50 тысячъ на нѣмецкія гимназіи, 10.000 на низшія школы: рѣшено возстановить дворянскую учительскую семинарію, при непремѣнномъ условіи сохраненія лютеранскаго характера. (РА).

Ярославль, 31 III. Кандидатомъ въ члены Государственнаго Совѣта отъ духовенства избранъ священникъ Кремлевскій, прогрессистъ. (ІІА).

Самара, 31 III. Губернаторомъ сдѣлано распоряженіе выпустить изъ тюрьмы политическихъ арестованныхъ. (ІІА).

— Члены Государственной Думы телеграфировали графу Витте о необходимости скорѣйшей отмѣны смертной казни. (ІІА)

— Вчера прибылъ первый пароходъ снизу. (ІІА).

Пенза, 31 III. Губернская коммиссія, отмѣнивъ постановленіе уѣздной коммиссіи, оставила въ силѣ избраніе по городу Пензѣ четырехъ конституціоналистовъ-демократовъ. (ІІА).

Ростовъ на-Дону, 31 III. Мѣстная газета сообщаетъ, что, по требованію областной выборной коммиссіи, отмѣнившей выборы по первому участку, отправлена въ Новочеркаскъ урна, въ которой оказались два отверстія. (РА)

Калуга, 31 III. Отмѣнена чрезвычайная охрана; губернія объявлена на положеніи усиленной охраны. (ІІА).

Баку. 31 III. Пріѣхалъ Министръ Путей Сообщенія. (ІІА)

— Пріемъ заявленій въ губернскую коммиссію для занесенія въ списки избирателей законченъ. 15 апрѣля списки будутъ опубликованы. Такимъ образомъ, бакинскіе члены Государственной Думы къ открытію Государственной Думы не поспѣютъ. (ІІА).

Тифлисъ, 31 III. Выѣхала въ Туапсе группа инженеровъ для изысканія желѣзной дороги Армавиръ—Туапсе. Изысканіе производится на частныя средства. (ІІА).

— Прибылъ сюда Министръ Путей Сообщенія и выѣдетъ на осмотръ строющейся Джульфинской желѣзной дороги. (ІІА).

Одесса, 31 III. По распоряженію градоначальника, освобождены изъ тюрьмы 27 политическихъ и по распоряженію генералъ-губернатора—44 заключенныхъ, содержащихся въ полицейскихъ участкахъ. (ІІА).

— Въ военномъ судѣ назначено къ слушанію дѣло по обвиненію 20 лицъ въ выдѣлкѣ взрывчатыхъ веществъ, бомбъ и организаціи цѣлой фабрики. (РА).

— Благодаря принятымъ мѣрамъ предупрежденія погромовъ, населеніе совершенно успокоилось. (ІІА).

Кіевъ, 31 III. Служащимъ Юго Западныхъ дорогъ, получающимъ до 600 руб., увеличиваются оклады: живущимъ въ Кіевѣ и Одессѣ на 25%, а въ другихъ мѣстностяхъ на 20% (РА).

Кременчугъ, 31 III. Объявлено, что попытки къ насиліямъ будутъ подавляемы военной силой, а виновные подвергнуты ссылкѣ. (РА)

— Освобождены изъ тюрьмы 30 политическихъ. (РА)

Екатеринославъ, 31 III. Полиція задержала 9 анархистовъ, прибывшихъ изъ Баку для ограбленія кассы Брянскаго завода; при нихъ найдено много оружія и печать анархистовъ. (ІІА)

Нижній-Новгородъ, 31 III. Вечеромъ на Полевой улицѣ десятью злоумышленниками произведено вооруженное нападеніе на квартиру домовладѣльца Шубинскаго. Похищено 5.000 руб. Грабители скрылись. (РА).

— Губернская коммиссія утвердила выборы, оставивъ протесты безъ удовлетворенія. Выборщиками будутъ 7 членовъ партіи Народной свободы и членъ Союза 17 октября. (РА).

— На Окѣ открылась навигація, на Волгѣ ледъ прошелъ. (РА).

Сызрань, 3 III. Третьи сутки страшная буря съ снѣгомъ ломаетъ заборы и деревья; сорванной желѣзной крышей убитъ мужчина и ранена женщина. (РА).

Люблинъ, 31 III. Выстрѣлами изъ револьвера на улицѣ убиты нѣкто Барковскій и Дембовскій, подмастерье, случайно ранены женщина и мальчикъ. Преступники скрылись. (РА).

— Въ предмѣстьѣ Чвартекъ произошло столкновеніе маріавитовъ съ католиками. На мѣсто выѣзжалъ полиціймейстеръ съ казаками, но активныхъ дѣйствій не принималъ, ограничиваясь увѣщаніемъ. (РА).

Варшава, 31 III. Въ магазинъ портного Смуржинскаго, на Электральной улицѣ, явились три человѣка и, угрожая револьверами, приблизились къ закройщику Дембовичу, брызнули ему въ лицо сѣрной кислотой, причинивъ ожоги, и скрылись. (ІІА).

— Днемъ на Грибной улицѣ четверо вооруженныхъ остановили извозчика, на которомъ ѣхалъ конторщикъ Диди, везшій 230 руб., отобрали деньги и исчезли. (ІІА).

— „Курьеру Варшавскому" телеграфируютъ, что въ Блонѣ происходитъ кровавая битва между маріавитами и правовѣрными католиками; трое убитыхъ и 14 раненыхъ. (РА).

— Пріѣздъ новаго ксендза маріавита въ деревню Лешно, въ Блонскомъ уѣздѣ, вызвало свалку сектантовъ съ католиками; одинъ убитъ, нѣсколько ранено. 3,000 сектантовъ и 2,000 католиковъ въ деревнѣ Лубцы убили трохъ, ранили нѣсколько. Столкновенія продолжаются. (ІІА).

Петроковъ, 31 III. Свѣдѣнія газеты „XX Вѣкъ" о безпорядкахъ въ Петроковѣ и уѣздѣ лишены основанія: нѣтъ никакихъ волненій. По заявленію лицъ, прибывшихъ изъ Лодзи, тамъ тоже спокойно. (ІІА).

Полоцкъ, 31 III. Ночью убитъ и брошенъ въ Двину чиновникъ казначейства Клементьевъ; убійцей оказался его товарищъ по службѣ Финковскій, сознавшійся, что убилъ его для того, чтобы занять мѣсто убитаго. (ІІА).

Зарайскъ, 31 III. Вчера, вечеромъ, сгорѣлъ домъ рабочихъ; погибли 4 рабочихъ и шестеро дѣтей; предполагается поджогъ. (ІІА).

Севастополь, 31 III. Изъ 500 матросовъ, арестованныхъ по дѣлу о ноябрьскомъ возстаніи, слѣдственная коммиссія привлекла въ качествѣ обвиняемыхъ 259, остальные освобождены; дѣло будетъ слушаться черезъ два мѣсяца. (ІІА)

Саратовъ, 31 III. Сегодня прибыло тѣло тверского губернатора; похороны состоятся завтра въ фамильномъ склепѣ. (ІІА).

Смоленскъ, 31 III. Губернаторомъ освобождены изъ тюрьмы 30 политическихъ,—большинство крестьяне, арестованные во время аграрныхъ безпорядковъ. (ІІА).

Лодзь, 31 III. Въ деревнѣ Домбрувкѣ убитъ выстрѣломъ изъ револьвера земскій стражникъ Янушевскій. (РА).

Орелъ, 31 III. Администрація Брянскихъ и Бѣжецкихъ заводовъ, за сокращеніемъ производства въ виду уменьшенія заказовъ, разсчитываетъ 1,000 рабочихъ. (РА).

Казань, 31 III. Губернаторомъ, при посѣщеніи тюрьмы, освобождено 9 политическихъ заключенныхъ. (РА).

— Десять вооруженныхъ явились въ домъ Шубинскаго и, угрожая револьверами Шубинскому и его женѣ, потребовали деньги; захвативъ болѣе пяти тысячъ рублей и цѣнныя вещи, грабители скрылись. (РА).

— Желѣзнодорожная переправа возстановлена; пасажировъ перевозятъ на ледоколѣ. (РА).

— На станціи Шикраны, по сообщенію „Казанскаго Телеграфа", задержанъ Балагуровъ, сознавшійся въ похищеніи 10.000 рублей изъ пензенскаго казначейства. Балагуровъ задержанъ вторично. Первый разъ при арестованіи было отобрано у него 5.000 рублей, а самъ онъ бѣжалъ; теперь оказалось при немъ 19 ружей. (ІІА)

Полтава, 31 III. „Полтавскій Вѣстникъ" сообщаетъ, что въ Лохвицкомъ уѣздѣ участились поджоги экономическихъ построекъ. (РА).

Бѣлостокъ, 31 III. Въ квартиру торговца Савицкаго ворвались 10 вооруженныхъ и, приказавъ находящимся въ квартирѣ поднять руки и не трогаться, потребовали денегъ; жена Савицкаго криками „пожаръ" подняла тревогу; стали сбѣгаться сосѣди: грабители удалились, отстрѣливаясь изъ револьверовъ. (РА).

— Кондукторъ Сидорчукъ на Одесской улицѣ тяжело раненъ нѣсколькими револьверными выстрѣлами. (РА)

Васильсурскъ, 31 III. На Волгѣ начался верховой ледоходъ. (ІІА).

Рославль, 31 III. Сгорѣлъ стеклянный заводъ Гуревича; убытокъ достигаетъ 20,000 руб. (ІІА).

Томскъ, 31 III. На станціи Нижнеудинскъ, Сибирской дороги, обнаружена растрата въ желѣзнодорожныхъ суммахъ, недостаетъ около ста тысячъ рублей; для выясненія виновныхъ назначена коммиссія. (РА).

Харбинъ, 31 III. Открыто движеніе по узкоколейной желѣзной дорогѣ Симинтинъ - Мукденъ. Коммерсанты жалуются на медленность доставки товаровъ изъ Россіи, слѣдствіемъ чего являются высокія цѣны на русскіе товары. (ІІА).

Парижъ, 31 III. (13 IV). Въ палатѣ депутатовъ Буржуа прочиталъ декларацію о конференціи въ Алжезирасѣ и, между прочимъ, указалъ, что Франція добилась выдающагося успѣха благодаря энергіи своихъ представителей, а также благодаря высокому безпристрастію президента конференціи, добрымъ услугамъ делегатовъ Италіи, Америки и Австро-Венгріи, взаимному довѣрію, объединявшему Францію и Испанію, непоколебимой твердости, съ которой все время поддерживали Францію, съ одной стороны—вѣрная союзница Россія, съ другой—не менѣе вѣрный другъ—Англія. Въ заключеніе Буржуа сказалъ, что Франція произвела испытаніе прочности союзныхъ и дружественныхъ отношеній съ державами и почерпаетъ въ этомъ новыя силы для служенія на пользу цивилизаціи, справедливости и мира. (ІІА).

— Въ палатѣ депутатовъ соціалистъ Вальянъ протестовалъ противъ благосклоннаго отношенія правительства къ русскому займу. Соціалистъ Руаннэ заявляетъ, что Франція не должна унижаться передъ Россіей. Буржуа отвѣчаетъ, что Франція никогда и ни передъ кѣмъ не унижалась. Соціалистъ Семба по поводу стачки почтальоновъ требуетъ увеличенія жалованья и предоставленія почтальонамъ права объединяться въ синдикаты. Барту отвѣчаетъ, что правительство приметъ законныя требованія чиновниковъ, но не испугается угрозъ. Синдикаты не существуютъ. Завтра же забастовщики будутъ замѣнены другими лицами. Отправленіе общественной и государственной службъ не можетъ находиться въ зависимости отъ недисциплинированныхъ чиновниковъ. Барту отвѣчаетъ. На вопросъ о довѣріи палата переходитъ къ очереднымъ дѣламъ, одобряя заявленіе правительства и разсчитывая на его благожелательное отношеніе къ лояльнымъ чиновникамъ (ІІА).

— Почтовые служащіе на многихъ состоявшихся сходкахъ высказались противъ заявленій, сдѣланныхъ министромъ почтъ въ палатѣ. Приняты резолюціи, объявляющія забастовку. (ІІА).

— Забастовка почталіоновъ распространилась и на телефонистовъ; бастуютъ 6,000 человѣкъ. Опасаются, что забастовка распространится въ провинціи: въ Ліонѣ уже началась. Въ Парижѣ солдаты призваны къ исполненію обязанностей почтальоновъ. Министръ почтъ заявилъ въ палатѣ, что, въ случаѣ, если забастовщики не приступятъ къ работѣ сегодня, они будутъ уволены. (РА).

— Министръ Барту замѣнилъ почталіоновъ забастовщиковъ 300 новыми служащими. (ІІА).

— Всѣми одобряются энергичныя заявленія министра Барту въ палатѣ по поводу забастовки служащихъ на почтѣ и на телеграфѣ. Эти заявленія согласуются съ правительственною политикою, поддерживаемою политическими дѣятелями, сознающими необходимость современнаго государственнаго строя. Революціонная партія и депутаты крайней лѣвой одни поддерживаютъ забастовщиковъ. Солдаты помогаютъ раздачѣ корреспонденціи. (ІІА).

— Бракосочетаніе короля Альфонса и принцессы Баттенбергской назначено на 17 мая. (РА).

— Сенатъ принялъ весь бюджетъ. Керке доложилъ о кредитахъ для делегатовъ на конференціи въ Алжезирасѣ, при этомъ сказалъ, что Франція обязана успѣхомъ союзной державѣ и всей Европѣ, выразившей ей симпатіи, и, вмѣстѣ съ тѣмъ, выпала громадная заслуга на долю французскихъ делегатовъ. Сенатъ вотируетъ кредитъ единогласно. (ІІА).

Ліонъ, 31 III (13 IV). Низшіе почтовые чиновники рѣшили примкнуть къ забастовкѣ.

Лондонъ, 31 III (13 IV). „Daily Telegraph'y" сообщаютъ изъ Каира изъ достовѣрныхъ источниковъ, что главный оттоманскій комиссаръ въ Египтѣ Мухтаръ паша предъявилъ на аудіенціи хедива новыя неожиданныя требованія Порты. Порта требуетъ права занять любое мѣсто на Синайскомъ полуостровѣ безъ предварительнаго увѣдомленія Египта, утверждая, что оккупація Акабы и другихъ мѣстъ является для этого прецедентомъ. Она требуетъ, чтобы сѣверной границей Синайскаго полуострова была опредѣлена линія Акабы до Суеца, заявляя намѣреніе построить желѣзную дорогу между этими пунктами и вдоль западнаго берега Суецкаго канала до Эларича. Со стороны Египта, вѣроятно, послѣдуетъ самый категорическій отказъ. (ІІА)

Берлинъ, 31 III (13 IV). Оффиціально заявляется, что Германія интересуется созывомъ гаагской конференціи, но не настаиваетъ на томъ, чтобы конференція собралась непремѣнно въ іюлѣ, и готова поддержать Соединенные Штаты, чтобы конференція была отсрочена. (ІІА).

Вашингтонъ, 31 III (13 IV). Баронъ Розенъ заявилъ Руту, что Россія вполнѣ согласна на отсрочку гаагской конференціи. Назначая конференцію въ іюлѣ, Россія имѣла въ виду удобства Нидерландовъ и прочихъ заинтересованныхъ странъ, но, узнавъ, что іюль Америкѣ неудобенъ, а для Нидерландовъ отсрочка безразлична, Россія присоединяется къ общему желанію и готова согласиться на другой срокъ. (ІІА)

Неаполь, 31 III (13 IV). Министръ-президентъ предоставилъ въ распоряженіе коммиссіи подъ предсѣдательствомъ герцога Аостскаго 500,000 лиръ въ видѣ первой части для распредѣленія между нуждающимися. (ІІА).

Аѳины, 31 III (13 IV). Французскій посланникъ подписалъ договоръ съ Грецією о выдачѣ преступниковъ. Договоръ будетъ представленъ палатамъ въ будущемъ мѣсяцѣ. (ІІА).

Вѣна, 31 III (13 IV). Германскій императоръ прислалъ телеграмму графу Голуховскому, въ которой говоритъ, что, давая Вельсфегейму большой крестъ Краснаго Орла въ награду за его успѣшную дѣятельность въ Алжезирасѣ, онъ выражаетъ искреннюю благодарность Голуховскому за поддержку, оказанную союзной страной германскимъ делегатамъ. Въ заключеніе онъ говоритъ, что австрійскій министръ иностранныхъ дѣлъ въ аналогичныхъ случаяхъ можетъ всегда разсчитывать на такія же условія со стороны Германіи. (ІІА).

— Забастовали почтовые кучера. (РА).

Софія, 31 III (13 IV). Сообщаютъ изъ Адріанополя о кровопролитномъ столкновеніи между болгарскими и турецкими пограничными войсками. Турки перешли на болгарскую территорію, гдѣ на нихъ напали болгарскіе солдаты. Въ перестрѣлкѣ турки потеряли трехъ убитыми и отступили. Настроеніе крайне возбужденное, такъ что повтореніе подобныхъ случаевъ вполнѣ возможно. (ІІА).

Бѣлградъ, 31 III (13 IV). Между сербскими четниками и забастовавшими рабочими-соціалистами произошло кровопролитное столкновеніе, причемъ 9 человѣкъ ранено и нѣсколько убито. Полиція и войска вмѣшались въ дѣло и предупредили дальнѣйшее кровопролитіе. (ІІА).

БИРЖЕВАЯ ТЕЛЕГРАММА.

С.-Петербургск. Телеграфн. Агентства.

30-го марта 1906 года.

Вексельные курсы. Без изменений.

на Лонд. за 10 ф. стерл. . . .
„ Берл. за 100 г. марокъ. .
„ Парижъ за 100 фран. . . .
„ Амстердамъ за 100 гол. флор.
„ Вѣна за 100 кронъ . . .
„ Копенгагенъ за 100 кронъ. .

Государственные займы, ипотечныя и дивидендныя бумаги.

	СДѢЛКИ Крупн.	Мелк.
4½% Гос. заемъ 1905 г.	91¾	
I 5% внут. „ „	—	
II 5% внут. „ „	—	
5% обязател. Госуд. Казн. 1904 г.	76¼	76¼
4% Государственная рента	—	
4% „ заемъ 1902 г.	—	
4½% Внутренній заемъ 1903 г. . .	—	
4% Заклад. лис. Госуд. Дв. Зем. Бан.	—	
3½% Закл. лис. Госуд. Дв. Зем. Бан.	368	367
5% I Внут. съ выигр. займа 1864 г.	—	283
5% II „ „ „ „ 1866 г.	—	
5% Закл. съ выигр. лист. Г. Д. З. Б.	250	249
4½% Облигац. С.-Петер. Г. К. О.	82¼	
5% „ Московск. „ „ „	—	
4½% „ „ „ „ „	—	
5¼% „ Одесскаго „ „ „	—	83½
5% „ „ „ „ „	—	74½
4½% „ „ „ „ „	—	
5% „ Кіевскаго „ „ „	—	
4½% „ „ „ „ „	—	
5% Заемъ г. Москвы	—	
4½% „ „	—	
5% „ г. Харькова	—	
4½% „ „	—	
4½% Закл. лист. Зем. Б. Хер. губ.	—	73¾
4½% „ „ Бес. Тавр. Зем. Б.	—	75¾
4½% „ „ Виленскаго Зем. Б.	—	
4½% „ „ Донского „ „	—	
4½% „ „ Кіевскаго „ „	77½	
4½% „ „ Московск. „ „	—	
4½% „ „ Ниж.-Сам. „ „	—	
4½% „ „ Полтавск. „ „	—	77¼
4½% „ „ Тульскаго „ „	74	
4½% „ „ Харьков. „ „	—	

АКЦІИ:

Пар. Общ. „Кавказъ" и „Меркурій"	—	
Рус. Общ. Пар. и Горг. (Черн. М.)	—	
Рус. Страх. Общ. 1827 г.	—	
Страх. Общ. „Россія"	—	
Росс. Общ. Старх. и Трансп. Кладей	—	
Моск.-Казан. жел. дор. . . .	—	
Москов.-Кіев.-Воронеж. жел. дор. .	—	
Москов.-Винд.-Рыбинск. жел. дор. .	—	
Юго-Восточн. жел. дор. . .	108	
Волжск.-Камск. Коммерч. Банка . .	—	770
Южно-Русск. промышл. Банка . . .	—	
Русск. для внѣшн. Торг. Банка . .	—	
Русско-Китайскаго Банка	302	
Орловско-Коммерч. „	—	
Русско-Торгово-Промыш. Банка . .	—	
С.-Пет. Международ. Ком. „ . . .	—	
С.-Пет Учетн. и Ссудн. „ . . .	422	
С.-Пет. Частн. и Коммерч. „ . . .	—	187
Азовск.-Донского Коммерч. „ . . .	548	
Сѣвернаго Банка	—	
Бессараб. Таврич. Зем. Банка. . .	—	
Виленскаго „ „ „ . . .	—	465
Донского „ „ „ . . .	—	
Кіевскаго „ „ „ . . .	—	
Московскаго „ „ „ . . .	—	
Нижегород. Самар. „ „ . . .	—	
Полтавскаго „ „ „ . . .	—	
С.-Петерб.-Тульск. „ „ . . .	—	
Харьковскаго „ „ „ . . .	—	189
Бакинскаго Нефтян. О-ва . . .	584	
Каспійскаго Товарищества . . .	—	
Нефтепр. и Торг. О-ва Манташ. и К°	—	

ПАИ.

Т-ва Нефтян. Пром. Бр. Нобель . .	—	9100
„ „ „ „ „ . .	—	

АКЦІИ.

Брянскаго Каменноугольн. О-ва . .	—	
Брянск. Рельс. Прок. Мет. Завода	—	181½
О-ва Жел. Стал. и Мет. Зав. „Сорм."	206½	
Коломен. Машин. Завода	—	
Мальцовскаго Завода	500	
Путиловскаго завода	100	
Русско-Балт. Вагоност. Завода . .	—	
Русс. Паровоз. и Механ. О-ва (Буэ)	—	266
С.-Петерб. Метал. Завода	—	
Русс. О ва Маш. Завода „Гартманъ"	—	
Никополь-Маріуполь О-ва . . .	77½	
Вагоностр. и Мех. Зав. „Фениксъ"	—	280½
Донецко-Юрьевскаго О-ва . . .	—	131

Съ государствен. фондами слабо, съ выигрышн. къ конц., съ дивиденд. тихо, но довольно устойчивое, въ повышеніи только бакинскія.

ПИСЬМА ИЗЪ ИТАЛІИ.

(Отъ нашего корреспондента).

Реакціонное движеніе въ Ватиканѣ.

Съ нѣкоторыхъ поръ въ Ватиканѣ воцарился, съ необыкновенной силой, духъ реакціи. Партія, стоящая во главѣ его, ведетъ ожесточенную борьбу противъ „модернистовъ", т. е. либеральной партіи, стремящейся къ обновленію и реформамъ. И надо отдать справедливость упорству и настойчивости, съ какою старая партія не желаетъ уступать ни одной пяди на почвѣ традиціи и консерватизма. Духъ ея еще настолько силенъ, что „молодымъ" приходится быть въ роли подчиненныхъ и всегда проигрывать сраженіе.

Такъ случилось на послѣднемъ католическомъ конгрессѣ во Флоренціи, гдѣ консервативная партія не только восторжествовала, давъ свой уставъ для новой организаціи католической дѣятельности, несмотря на протесты либераловъ, но даже совсѣмъ исключила всякія попытки христіанскихъ демократовъ, желавшихъ дать этой дѣятельности болѣе самостоятельный характеръ, отчего всѣ „мурристы", т. е. христіанскіе демократы партіи священника Мурри, совсѣмъ не участвовали въ конгрессѣ.

Такому же вліянію нетерпимыхъ надо приписать и всю исторію съ епископомъ Бономелли, не допущеннымъ до свиданія съ папой во время пребыванія его въ Римѣ. Теперь явился новый симптомъ ихъ ожесточенія противъ всякихъ новшествъ, которыя, по ихъ мнѣнію, расшатываютъ устои Церкви.

Ватиканъ ежегодно издаетъ оффиціальную „Католическую Іерархію" Gerarchia Cattolica", т. е. папскій ежегодникъ (справочная книга). Въ немъ обыкновенно перепечатывается изъ года въ годъ вся хронологія папъ.

По изслѣдованіямъ извѣстнаго ученаго монсиньора Дюшена, директора французскаго института въ Римѣ, въ хронологіи папъ вкралось много неточностей, результатомъ чего явилось нѣсколько папъ, никогда не существовавшихъ. Ошибка была исправлена и оффиціально было вычеркнуто изъ папской хронологіи нѣсколько именъ. Такимъ образомъ въ прошломъ году „Cerarchia Cattolica" хронологія папъ появилась уже въ исправленномъ видѣ, что было встрѣчено всеобщимъ одобреніемъ.

Но въ этомъ году вѣтеръ ватиканскихъ сферъ повѣялъ въ другую сторону. Эта уступка новымъ требованіямъ науки и исторіи раздражала нервы непримиримыхъ. Они стали настаивать на необходимости вернуться къ прежней хронологіи и возстановить изгнанныхъ Дюшеномъ папъ.

Однако, эта мѣра была признана неудобной, и, дабы удовлетворить и тѣхъ и другихъ, только что вышедшій ежегодникъ на 1906 г. оказался... совсѣмъ безъ хронологіи папъ.

Курьезный, надо сознаться, способъ отношенія Ватикана къ исторической критикѣ!

На дняхъ въ оффиціальномъ органѣ Ватикана появилось апостолическое письмо папы, въ которомъ онъ устанавливаетъ правила преподаванія библіи въ семинаріяхъ.

Они касаются, главнымъ образомъ, Италіи, гдѣ на преподаваніе этого предмета было обращено мало вниманія.

Интересно то мѣсто папскаго письма, которое относится къ духу преподаванія изученія библіи. Здѣсь видно желаніе Ватикана придерживаться середины между старой традиціонной школой и новой,—болѣе широкой и прогрессивной.

Въ своемъ письмѣ папа совѣтуетъ не слишкомъ „уклоняться отъ общаго ученія и традицій Церкви, имѣть въ виду послѣднія научныя открытія, но игнорировать слишкомъ смѣлыя комментаріи новаторовъ".

Послѣдняя фраза папы даетъ поводъ къ комментаріямъ, такъ какъ не извѣстно, какъ слѣдуетъ понять слова „новаторы" и „смѣлыя". Традиціонисты, напримѣръ, совсѣмъ умалчиваютъ о новаторахъ и „дерзкой" критикѣ не только школы аббата Луази, но и болѣе умѣренныхъ, какъ аббата Лагранжъ, патера Гуммеланера и т. д.

Въ виду того духа, который вѣетъ въ высшихъ сферахъ Ватикана, по мнѣнію „Corr. della Sera", тамъ будутъ искать способовъ сократить вредныя нововведенія и подавить всякую попытку къ широкой и независимой критикѣ.

Папское письмо, по мнѣнію той же газеты, было составлено нѣкоторыми членами библейской коммиссіи. Теперь уже ни для кого не новость, что въ высшихъ сферахъ, года два тому назадъ, искали способъ умѣрить духъ этой коммиссіи и замѣнить болѣе либеральныхъ ея членовъ другими, извѣстными своими реакціонными идеями.

Такимъ образомъ тенденціи „Библейской коммиссіи" въ настоящее время далеко не такъ прогрессивны, какъ были при Львѣ XIII, что служитъ еще однимъ примѣромъ торжества консерваторовъ и ихъ вліянія на Пія X.

Aventino

26 марта.
Римъ.

ОБОЗРѢНІЕ ГАЗЕТЪ и ЖУРНАЛОВЪ.

*** Кн. Мещерскій въ „Гражд." даетъ правительству спасительные совѣты.

Репрессія, столь нужная противъ революціи, била и бьетъ по ней и по той части общества, которая нуждается не въ репрессіи, а въ довѣріи къ ней и въ удовлетвореніи ея нуждъ; оттого, если до репрессіи забастовки остановили жизнь,—теперь репрессія ее остановитъ. Но Россія живетъ подъ постояннымъ ощущеніемъ гнета надъ собою, недовѣрія и презрѣнія къ себѣ правительства и, въ то же время, разъединенія правительства съ Царскою либеральною инціативою.

Сильная власть—поучаетъ далѣе кн. Мещерскій—

не можетъ ограничиваться одною репрессіею, но призвана себя проявлять въ управленіи, то-есть въ удовлетвореніи всѣхъ жизненныхъ нуждъ; не можетъ быть управленія, превратившагося цѣликомъ въ одну репрессію, ибо тогда все, что выигрываетъ правительство отъ подавленія революціи, оно проигрываетъ отъ всеобщаго неудовольствія, вызваннаго неудовлетвореніемъ жизненныхъ нуждъ.

Въ чемъ же должна заключается мудрость правительства?

Въ томъ, чтобы пріобрѣсть себѣ довѣріе всѣхъ политикою честною, прямою, открытою и ясною. Между правительствомъ и обществомъ не должно быть никакихъ недоразумѣній, недомолвокъ. Столь же честны, столь же ясны для всѣхъ должны быть отношенія правительства къ Царю. Не можетъ быть двухъ политикъ—политики правительства и политики Царя. Должно прекратиться то хаотическое состояніе, въ которомъ манифесты, указы и правительственныя распоряженія смѣшиваются и не согласованы между собою. Правительство должно вѣрить въ свою силу духовную, и изъ уваженія къ ней, не понятъ своего авторитета политикою мелкихъ придирокъ и исключительно физическаго и подчасъ сомнительнаго дѣйствія. Въ правительствѣ всѣ должны видѣть и слышать искреннее сочувствіе къ либеральной инціативѣ Царя и къ либеральнымъ стремленіямъ общества. Это сочувствіе должно быть объединяющею связью правительства съ Царемъ сверху и съ обществомъ снизу. Это сочувствіе должно создать атмосферу, въ которой начнетъ свою работу Дума. Атмосфера эта должна быть общею. Всѣ въ ней должны настолько ясно видѣть свободолюбивую, любовью къ народу проникнутую инціативу Самодержавнаго Царя, чтобы всѣ вѣрили въ Его силу, и никто не дерзалъ противопоставлять этой вѣрѣ вѣру въ силу какихъ то конституціоналистовъ-демократовъ. Тогда оппозиція въ Думѣ утратитъ свой личный антиправительственный характеръ, и дѣло можетъ подойти правильно на почвѣ взаимнаго уваженія и взаимнаго довѣрія. Все мелкое и личное должно исчезнуть передъ великимъ и государственнымъ

саковъ, оказалась слабѣйшею въ мірѣ и довела Россію до крайней слабости. На смѣну ученикамъ герцога Мерси и авторовъ политическихъ „Meisterstücke" должна немедленно придти другая власть, съ нравственнымъ авторитетомъ, опирающаяся на народное сочувствіе, на высшій изъ всѣхъ цензовъ—довѣріе народа.

Разъ такое довѣріе явится, разрѣшится благополучно и тяжелый кризисъ сегодняшняго дня—отсутствіе государственнаго кредита. Не даромъ слово с „кредитъ" выражаетъ вмѣстѣ съ тѣмъ и довѣріе. Подъ физическій авторитетъ еще никто кредита не открывалъ. Для кредитоспособности нужна не только законодательная Дума, но и Совѣтъ Министровъ достойный довѣрія Россіи. Старой политикѣ пора поставить точку...

Пора-то, конечно, пора, а все - таки трудно ожидать, чтобы эту точку удалось поставить сразу. Безъ упорной борьбы дѣло не обойдется. Пали стѣны крѣпости, но это еще не значитъ, что гарнизонъ сдается безъ сопротивленія.

*** „Слово" устами г. Сыромятникова рветъ и мечетъ по поводу возбужденія нашимъ правительствомъ вопроса о новой конференціи въ Гаагѣ.

Бросать на произволъ судьбы основные вопросы внутренней политики и заниматься бреднями гаагскихъ конференцій могутъ только государственные младенцы, играющіе въ политику, а никакъ не государственные министры, отвѣтственные передъ своимъ народомъ и передъ своею совѣстью. Эпоха конгрессовъ довела Россію до военнаго бунта. Нѣтъ ничего легче, какъ закрыть глаза на тяжелую дѣйствительность, требующую разрѣшенія давно назрѣвшихъ вопросовъ, и мечтать о мирѣ всего міра и объ обузданіи Англіи при помощи чиновниковъ особыхъ порученій при графѣ Ламздорфѣ. Но благодаря такому закрыванію глазъ на запросы времени разрушались государственныя организаціи, ничуть не слабѣйшія нашей. Если правительство оказывалось глупѣе всего народа, народъ захватывалъ его мѣсто среди глубокихъ и едва ли желательныхъ потрясеній.

Откуда это взялъ г. Сыромятниковъ, что правительство „бросаетъ на произволъ судьбы основные вопросы государственной политики", что оно „закрываетъ глаза на запросы времени"? А законы, сыплющіеся на Русь, какъ изъ рога изобилія? А рѣшительныя „мѣропріятія", неуклонно направленныя на борьбу противъ „запросовъ времени"? Неужели же такъ, какъ дѣйствуютъ у насъ, могутъ дѣйствовать политическіе Маниловы, способные только „мечтать о мирѣ всего міра"? Нѣтъ, не съ Маниловыми не съ „государственными младенцами" имѣемъ мы дѣло, и это очевидно для всякаго, очевидно было-бы даже и для г. Сыромятникова, если бы его не увлекла кровавая фраза.

Послѣднія извѣстія.

(Отъ нашего корреспондента).

Финляндскій сенатъ приступилъ къ практическому разрѣшенію аграрнаго вопроса. Имъ пріобрѣтены уже нѣсколько крупныхъ имѣній для нарѣзки ихъ на мелкіе участки, которые будутъ продаваться въ разсрочку безземельнымъ крестьянамъ. Въ сенатѣ учреждена особая должность контролера особаго фонда, образованнаго для содѣйствія безземельнымъ крестьянамъ въ покупкѣ земель.

Церемоніалъ открытія Государственной Думы, представленіе членовъ Думы и тронная рѣчь къ нимъ Государя Императора послѣдуютъ, по слухамъ, передаваемымъ „Нов. Вр.", не въ Царскомъ Селѣ, гдѣ будетъ продолжаться ремонтъ, не оконченный въ прошломъ году, а въ Большомъ Петергофскомъ дворцѣ, гдѣ и велись историческія собранія подъ предсѣдательствомъ Его Величества особой коммиссіи о созывѣ людей, довѣріемъ облеченныхъ.

Съѣздъ членовъ Государственной Думы въ Петербургѣ начнется, по словамъ „Бирж. Вѣд.", на Ѳоминой недѣлѣ; въ присутствіи членовъ новой Думы и будетъ освящено ея зданіе.

Главное управленіе земледѣлія и землеустройства, въ видахъ предотвращенія аграрныхъ безпорядковъ рѣшило, какъ сообщаетъ „Слово", отвести малоземельнымъ крестьянамъ 93 тыс. десятинъ земли, находящейся въ Самарской губерніи.

Пріемъ въ женскій медицинскій институтъ. „Нов. Вр." передаетъ, что въ будущемъ академическомъ году пріема новаго комплекта слушательницъ на 1-й курсъ петербургскаго женскаго медицинскаго института не будетъ. Это вызывается тѣми техническими условіями лабораторныхъ предметовъ, которые сильно ограничиваютъ число занимающихся практическими работами.

Монашествующіе члены Государственнаго Совѣта. Вѣроятнѣйшими кандидатами въ члены Государственнаго Совѣта отъ монашествующаго духовенства въ высшихъ духовныхъ сферахъ, по словамъ „Бирж. Вѣд.", считаются митрополиты: С. Петербургскій Антоній, Московскій Владиміръ и Кіевскій Флавіанъ.

Наличность государственнаго казначейства, по словамъ „XX вѣка", теперь крайне незначительна и достигаетъ всего 35 милліоновъ рублей. Усиленный учетъ его обязательствъ у государственнаго банка и у частныхъ коммерческихъ банковъ не въ состояніи увеличить его средства. Въ истекшемъ мѣсяцѣ къ тому же числу въ его распоряженіи находилось 67 милліоновъ, а къ 1 му апрѣля прошлаго года 218 милліоновъ рублей.

Въ коммиссіи о сдачѣ Портъ-Артура собраны, по словамъ „Страны", слѣдующія данныя о запасахъ провіанта ко дню сдачи. Согласно даннымъ интендантскаго вѣдомства, въ провіантскихъ магазинахъ крѣпости къ 18 декабря 1905 года было слѣдующее количество запасовъ: муки пшеничной – 10,519 пуд., крупчатки—9,202 пуда, сѣянки—904 пуда, крупы и рису—577 пудовъ, чумизы—140 пудовъ, пшена –59 пудовъ, чаю 2,168 пудовъ, сахару—1,224 пуда, сухарей—21,957 пудовъ, сухихъ овощей—3,100 пудовъ, консервовъ—3,853 пуда, бобовъ—31,140 пудовъ, порціональнаго скота крупнаго—3 головы, барановъ и козловъ 9 головъ, лошадей около 2½ тыс. головъ и 50 тыс. пудовъ муки, привезенной въ Артуръ прорвавшимся пароходомъ. Было выдано войскамъ на руки крупчатки около 10,650 пудовъ и имѣлось еще 30,040 пудовъ. Кромѣ указаннаго запаса количества сухарей въ провіантскихъ магазинахъ, въ частяхъ войскъ имѣлся запасъ на 21 день.

Министръ Внутреннихъ Дѣлъ, какъ передаетъ „Слово", разослалъ губернаторамъ объявленія для сельскаго населенія, касающіяся неприкосновенности земельной собственности. Въ этомъ объявленіи, напоминая о недопустимости нападеній, захвата и грабежа чужого имущества,—Министръ заявляетъ, что для прекращенія означенныхъ преступленій въ каждую губернію назначенъ военный начальникъ и въ его распоряженіе назначены войска для немедленнаго подавленія всякихъ попытокъ къ нарушенію спокойствія въ сельскихъ мѣстностяхъ. Министръ Внутреннихъ Дѣлъ говоритъ въ объявленіи: „Хорошо извѣстно, что крестьяне безошибочно различаютъ свою собственность отъ чужой, а потому Министръ предупреждаетъ, что всякое насиліе противъ землевладѣльцевъ или ихъ рабочихъ, захватъ или запашка чужой земли, а равно разрушеніе или поджогъ чужихъ построекъ будутъ неуклонно и немедленно прекращаемы силой оружія. Виновные въ сихъ преступленіяхъ подлежатъ наказанію и уплатѣ причиненныхъ ими убытковъ".

Къ аресту московскихъ присяжныхъ повѣренныхъ. Возвратилась въ Москву депутація отъ совѣта присяжныхъ повѣренныхъ, съ г. Филатовымъ во главѣ, ѣздившая въ Петербургъ просить Министра Юстиціи Акимова и Министра Внутреннихъ Дѣлъ Дурново о скорѣйшемъ разрѣшеніи судьбы арестованныхъ членовъ московскаго сословія присяжныхъ повѣренныхъ. Депутація, по словамъ Спб. Вѣд.", встрѣтила со стороны обоихъ Министровъ удивительно предупредительный пріемъ. Г. Дурново взялъ у депутаціи черновой списокъ арестованныхъ, на брошенный депутаціей для себя, сдѣлалъ на немъ всѣ необходимыя помѣтки и обѣщалъ немедленно разрѣшить всѣ дѣла. Со стороны г. Акимова пріемъ былъ еще болѣе любезенъ.

Пропажа дѣлъ и документовъ въ консисторіи. Въ смоленской духовной консисторіи, по словамъ „Бирж. Вѣд.", обнаружена пропажа всѣхъ дѣлъ и документовъ за 1902 годъ.

Концессія на разработку рудъ. Крупный сибирскій подрядчикъ, одинъ изъ строителей Кругобайкальской желѣзной дороги, А. Н. Перцовъ, по слухамъ, передаваемымъ „Рѣчью", ходатайствуетъ о предоставленіи ему милліонной концессіи на разработку рудныхъ мѣсторожденій и постройку желѣзныхъ дорогъ на Алтаѣ, на земляхъ, принадлежащихъ кабинету Его Величества. Въ подлежащихъ сферахъ имѣется тенденція предоставить г. Перцову эту концессію до созыва Государственой Думы.

Техники въ желѣзнодорожныхъ баталіонахъ. Высочайше утвержденнымъ положеніемъ военнаго совѣта, по словамъ „Русск. Гол.", постановлено ввести въ штатъ желѣзнодорожныхъ батальоновъ вольноопредѣляющихся на казенномъ содержаніи по два на роту изъ числа получившихъ высшее техническое образованіе вольноопредѣляющихся. Передъ окончаніемъ срока дѣйствительной службы обязать держать экзаменъ на чинъ прапорщика желѣзнодорожныхъ войскъ. Прапорщиковъ запаса желѣзнодорожныхъ войскъ призывать къ отбытію учебныхъ сборовъ.

Къ вопросу о займѣ. Ходъ переговоровъ о новомъ русскомъ займѣ съ каждымъ днемъ мѣняется рѣзкимъ образомъ. По послѣднимъ свѣдѣніямъ „Слова", курсъ займа колеблется въ зависимости отъ участія иностранныхъ государствъ отъ 89 до 92. Германія и Америка рѣшительно отказались. По слухамъ, переговоры директора парижскаго банка Нецлина съ лондонскими банкирами потерпѣли неудачу, и Нецлинъ пріѣхалъ въ Парижъ съ неутѣшительными извѣстіями. Но есть еще нѣкоторая надежда. Банкиры Парижа, Брюсселя и Амстердама надѣются произвести реализацію займа. Вообще, переговоры о займѣ тревожатъ финансовый міръ, такъ какъ предполагаютъ политическую комбинацію, связанную съ нашими дѣлами на Дальнемъ Востокѣ, гдѣ политическій горизонтъ несомнѣнно начинаетъ сгущаться. Международная политика на Дальнемъ Востокѣ по нѣкоторымъ даннымъ и есть скрытая пружина пока успѣшныхъ нашихъ переговоровъ о займѣ. Высказываются опасенія, что по заключеніи займа рента упадетъ до 60 ти рублей, равно какъ и другія бумаги.

Уставъ высшихъ торговыхъ училищъ. При Министерствѣ торговли и промышленности будетъ созвано совѣщаніе для выработки проекта новаго устава высшихъ торговыхъ училищъ, какъ это было сдѣлано при Министерствѣ Народнаго Просвѣщенія. Временно управляющій Министерствомъ М. М. Федоровъ, по словамъ „Русск. Вѣд.", затребовалъ отъ Министерства Народнаго Просвѣщенія всѣ необходимыя свѣдѣнія и матеріалы.

Заключеніе подъ стражу лицъ духовнаго вѣдомства. „Рѣчь" приводитъ обширный циркуляръ Министра Внутреннихъ Дѣлъ, касающійся случаевъ заключенія подъ стражу полицейскими властями лицъ духовнаго вѣдомства безъ сношенія съ епархіальнымъ начальствомъ. Въ этомъ циркулярѣ говорится, что Святѣйшій Синодъ уже имѣлъ сужденіе по этому вопросу. Не отрицая правильности дѣйствій полиціи, а иной разъ безусловной необходимости на такой образъ дѣйствія, тѣмъ не менѣе, обращено вниманіе, что арестъ священнослужителей не только вызываетъ смущеніе среди духовенства, но и колеблетъ авторитетъ его среди населенія. Поэтому Синодъ призналъ, что примѣненіе къ лицамъ священнаго сана общихъ крайнихъ мѣръ пресѣченія должно быть допускаемо съ особливою осторожностью, и предписалъ епархіальнымъ преосвященнымъ при полученіи свѣдѣній о предосудительныхъ дѣйствіяхъ кого-либо изъ духовенства принимать противъ виновныхъ лицъ рѣшительныя мѣры, немедленно удаляя таковыхъ изъ мѣстъ преступной дѣятельности съ запрещеніемъ священно служенія впредь до выясненія дѣла; о дѣйствіяхъ же сихъ лицъ, давшихъ поводъ къ обвиненію, назначить неотложное слѣдствіе. „Кромѣ того, Святѣйшій Синодъ поручилъ оберъ-прокурору снестись со мною,—говоритъ Министръ Внутреннихъ Дѣлъ,—о томъ, чтобы полицейскія власти въ такихъ только случаяхъ арестовывали священнослужителей, когда со стороны сихъ послѣднихъ обнаружено сопротивленіе принятымъ епархіальнымъ начальствомъ мѣрамъ пресѣченія. Вполнѣ съ своей стороны раздѣляя вышеприведенныя соображенія Святѣйшаго Синода, я объ изложеніемъ считаю необходимымъ сообщить для свѣдѣнія и руководительства на будущее время, присовокупляя, что при арестахъ священнослужителей административнымъ порядкомъ надлежитъ поступать съ крайней осмотрительностью, руководствуясь вышеприведенными указаніями и опредѣленіями Святѣйшаго Синода, и что означенныя слѣдственныя дѣйствія не должны быть осуществляемы чинами общей и жандармской полиціи безъ предварительнаго вашего одобренія".

Мѣстная хроника.

Газетные вымыслы. Харьковскій корреспондентъ „Приднѣпровскаго Курьера" поставилъ въ очень смѣшное положеніе названную газету, сообщивъ ей какія то измышленныя имъ фамиліи членовъ Государственной Думы. По его словамъ, это были: Б. Стрѣльцовъ (!), И. Стрѣльцовъ, Г. А. Фирсовъ, Д. М. Даниловичъ (!) и Л. Г. Михайловичъ (!). И это послѣ того, какъ харьковскія газеты вывѣшивали плакаты съ именами избранныхъ и послѣ агентскихъ телеграммъ. Загляни, наконецъ, и сама редакція въ харьковскія газеты, то увидѣла бы, кто именно избранъ. Въ утѣшеніе корреспондента „Придн. Кур." можемъ замѣтить, что въ послѣднемъ № „Петерб. Газеты" на видномъ мѣстѣ, подъ передовой, сообщено, что „избранъ въ Харьковѣ Максимъ Ковалевскій, но не петербургскій Максимъ Ковалевскій, а мѣстный крестьянинъ". Вотъ ужъ поистинно можно сказать: бухъ въ колоколъ, не посмотрѣвъ въ святцы.

Декоративная школа. Въ настоящее время въ декоративной школѣ Общества грамотности открыта выставка ученическихъ работъ; она помѣщается въ зданіи Общества, на Ветеринарной улицѣ, 26, гдѣ находится и самая школа. Несмотря на то, что школа эта существуетъ уже пятый годъ и представляетъ значительный интересъ для всякаго, слѣдящаго за развитіемъ искусства и вообще культуры въ нашемъ городѣ, она, очевидно, не пользуется извѣстностью между нашими обитателями, даже интересующимися искусствомъ. Правда, школа эта не велика, въ ней окончили образованіе за время ея существованія всего 19 человѣкъ. Выставка, открытая въ настоящее время, особенно интересна тѣмъ, что она знакомитъ зрителя съ постановкой всего дѣла въ школѣ, такъ какъ выставлены работы школы въ послѣдовательномъ порядкѣ, въ какомъ онѣ ведутся въ школѣ. Сверхъ того, выставлены всѣ экзаменаціонныя работы, сдѣланныя на выпускныхъ экзаменахъ каждаго года. Такая выставка, представляя всѣ работы послѣдняго года, даетъ возможность въ то же время ознакомиться съ результатомъ занятій всѣхъ прежнихъ годовъ, а также съ ходомъ преподаванія, съ методами, практикуемыми въ школѣ. Есть еще на выставкѣ нѣсколько хорошенькихъ этюдовъ съ натуры, работы одного изъ окончившихъ курсъ школы. Преподаваніе живописи ведетъ очень умѣлый, талантливый учитель Л. О. Тракалъ, бывшій воспитанникъ пражской художественно-промышленной школы. Наша академія признала его заслуги, представивъ его къ Высочайшей наградѣ за успѣшное веденіе школы. Преподавательницами рисованія и черченія до послѣдняго года состояли ученицы нашей городской рисовальной школы, выдержавшія экзаменъ на званіе преподавателя рисованія и черченія въ среднихъ учебныхъ заведеніяхъ. Окончившіе курсъ ученики находятъ себѣ работу какъ по расписыванію комнатъ, такъ и по писанію театральныхъ декорацій. Наша школа принимала участіе въ петербургской выставкѣ при третьемъ съѣздѣ по техническому образованію и на конкурсной выставкѣ художественно промышленныхъ школъ при Императорской академіи художествъ. На обѣихъ этихъ выставкахъ она была удостоена самыхъ лестныхъ отзывовъ со стороны экспертовъ. Входъ на выставку безплатный. Нѣсколько учениковъ показываютъ интересующимся работы, давая объясненія. Выставка продолжится до конца праздниковъ, и мы очень рекомендуемъ всѣмъ интересующимся развитіемъ рисованія и декоративной живописи въ нашемъ городѣ не пропустить случая познакомиться съ однимъ изъ симпатичнѣйшихъ учрежденій нашего Общества грамотности.

Экзамены въ народныхъ училищахъ. Послѣ праздниковъ тотчасъ начинаются экзамены въ народныхъ училищахъ Харьковскаго уѣзда. Не во всѣхъ училищахъ занятія велись круглый годъ, т. е., то время, какое назначается для учебнаго года въ этихъ училищахъ. Нѣкоторые учителя должны были прекратить занятія, будучи устранены отъ должности и долго не были замѣщаемы. Въ такихъ училищахъ экзамены или вовсе будутъ отмѣнены, или дадутъ плачевные результаты. Въ д. Козачкѣ дѣти перестали вовсе ходить въ школу, не видя въ ней своего любимаго учителя.

Смѣта доходовъ и расходовъ губернскаго земства на 1906 г. Страховой отдѣлъ харьковской губернской земской управы, обслуживая одну изъ самыхъ насущныхъ нуждъ населенія по смѣтѣ прихода и расхода, предположенной управой на 1906 г., занимаетъ первое мѣсто среди остальныхъ отраслей земскаго хозяйства. По операціямъ и капиталу обязательнаго страхованія предположено поступленій на 1906 г. 871,000 руб., по операціямъ и капиталу добровольнаго страхованія 137,500 руб., всего по обоимъ капиталамъ—1.008,500 руб. Смѣта расходовъ на содержаніе страхового управленія и веденіе всѣхъ операцій взаимнаго земскаго страхованія въ Харьковской губерніи на 1906 г. предполагается въ суммѣ 959,558 руб. 70 коп., причемъ одинъ § вознагражденія погорѣльцевъ въ 1906 г. потребуетъ сумму въ размѣрѣ 773,000 руб. Что касается остальныхъ статей земскаго расхода, предположеннаго на 1906 г., то онъ выражается въ слѣдующихъ цифрахъ: 1) на участіе въ расходахъ правительственныхъ учрежденій предположено 5,043 руб. 46 коп., 2) на содержаніе земскаго управленія 154,848 р. 91 к., 3) на дорожную повинность 218,364 р. 90 к., 4) на народное образованіе 290,800 руб. 57 коп., 5) на общественное призрѣніе 53,643 руб. 47 коп., 6) на медицинскую часть 579,537 руб. 75 к., 7) на ветеринарную часть 69,090 руб., 8) на расходы по содѣйствію экономическому благосостоянію 65,523 руб. 32 коп., 9) на уплату долговъ—575,869 руб. 46 коп., 10) на различные расходы 221,725 руб. 19 коп. и 11) отчисленіе на образованіе капиталовъ—50,000 руб. и на образованіе запасной суммы 20,000 руб. Общая сумма расходовъ на 1906 г. такимъ. образомъ равна 2.304,447 руб. 3 коп. Сумма же предполагаемыхъ поступленій на 1906 г. исключая страховой отдѣлъ, равна 2.202,450 р. 42 к. Несмотря на затруднительное финансовое положеніе губернскаго земства и предпринятыя различныя сокращенія, смѣта расходовъ на 1906 годъ превышаетъ смѣту 1905 года на 132,371 р. 88 к. Надо, однако, замѣтить, что финансовая коммиссія предполагаетъ нѣкоторыя сокращенія отдѣльныхъ статей, иногда довольно значительныя. Окончательно намѣтить тѣ предѣлы, въ которыхъ въ теченіе нестоящаго года губернское земство должно будетъ работать и вести свое хозяйство, предстоитъ апрѣльскому земскому собранію.

Пересмотръ пенсіоннаго устава. Нѣкоторыми изъ уѣздныхъ земскихъ управъ въ Харьковской губерніи предприняты работы по пересмотру пенсіоннаго устава служащихъ въ земскихъ учрежденіяхъ. Для этого собираются матеріалы въ другихъ земствахъ и учрежденіяхъ. Къ такому шагу побудили ихъ безпрестанныя жалобы служащихъ на полную неудовлетворительность устава, мало обезпечивающаго на случай инвалидности, хотя и требующаго крупныхъ вычетовъ изъ жалованья служащихъ, и имѣющаго много стѣснительныхъ и несправедливыхъ правилъ. Уѣздныя земства, по пересмотрѣ устава, проектъ своихъ измѣненій въ немъ внесутъ въ губернское собраніе, чѣмъ удовлетворятъ одну изъ насущнѣйшихъ нуждъ своихъ служащихъ. Наиболѣе обиженными по уставу являются учащіе въ народныхъ училищахъ, едва ли не самая полезная категорія служащихъ въ земствахъ.

Весеннія полевыя работы. Весеннія сельско-хозяйственныя работы въ окрестностяхъ Харькова идутъ вполнѣ своимъ нормальнымъ ходомъ; въ настоящее время въ уѣздахъ Харьковскомъ, Валковскомъ и Богодуховскомъ въ полномъ разгарѣ посѣвъ яровыхъ: сѣяли ячмень и пшеницу. Къ Пасхѣ посѣвъ будетъ законченъ, за исключеніемъ проса и гречихи. Наблюдается, сравнительно съ прошлымъ годомъ, нѣсколько повышенная цѣна поденнымъ: сейчасъ платежи 45—50 коп. въ день чернорабочему, а раньше въ эту пору пору платили коп. 35.

Женщины на желѣзныхъ дорогахъ. Главное желѣзнодорожное управленіе предложило начальникамъ мѣстныхъ дорогъ обратить вниманіе на то, чтобы преимущество при опредѣленіи женщинъ на службу было отдаваемо вдовамъ и сиротамъ лицъ, умершихъ во время службы на дорогѣ, и дѣтямъ лицъ, еще состоящихъ на службѣ. Затѣмъ преимущество должно уже отдаваться вдовамъ и сиротамъ лицъ военнаго и морского вѣдомства, убитыхъ въ послѣднюю военную кампанію. Принимаемыя на службу женщины должны имѣть образовательный цензъ не ниже курса прогимназіи.

Разрѣшеніе позаимствованія на выдачу съменныхъ ссудъ и распредѣленіе таковыхъ. Министерство Внутреннихъ Дѣлъ (по земскому отдѣлу), вслѣдствіе представленія харьковскаго губернскаго присутствія и въ виду незначительной наличности губернскаго продовольственнаго капитала, разрѣшило позаимствовать изъ продовольственныхъ капиталовъ различныхъ сельскихъ обществъ по Сумскому уѣзду до 100 тысячъ рублей. Эта сумма будетъ взята процентными бумагами, находящимися на счету уѣзднаго съѣзда, по нарицательной стоимости и подъ нее, по спеціальному текущему счету, въ харьковской конторѣ государственнаго банка будетъ позаимствовано до 60,000 рублей деньгами.

— Губернское присутствіе опредѣлило перевести въ распоряженіе уѣздныхъ съѣздовъ, въ видѣ ссуды изъ губернскаго продовольственнаго капитала, слѣдующія суммы, предназначенныя на обсѣмененіе полей крестьянъ текущею весною: ста ровобѣльскаго—43,000 руб., купянскаго—15.000 руб. и волчанскаго—5.000 руб.; причемъ послѣднему съѣзду разрѣшено передвинуть ранѣе разрѣшенныя ссуды, на сумму до 4 тыс. рублей, изъ прежде назначенныхъ мѣстностей въ новыя, которыя оказались наиболѣе нуждающимися. Разрѣшенія съѣздамъ производить расходы на сѣменныя нужды населенія будутъ даваться харьковскимъ присутствіемъ постепенно, по мѣрѣ представленія свѣдѣній о размѣрахъ строго обслѣдованной нужды той или другой мѣстности.

Разсчетъ рабочихъ. Вчера и третьяго дня на паровозостроительномъ заводѣ произведенъ разсчетъ рабочихъ, предупрежденныхъ объ этомъ въ установленный закономъ срокъ. Уволено пока въ первой серіи триста человѣкъ, потомъ—будутъ уволены еще нѣсколько рабочихъ изъ разныхъ цеховъ, вслѣдствіе уменьшенія заказовъ, вызванныхъ настоящимъ положеніемъ дѣлъ. При тѣхъ средствахъ, которыми заводъ располагаетъ, онъ свободно можетъ вести всѣ работы, а потому удержаніе ненужнаго количества рабочихъ сопряжено для него съ убытками. Это сознаютъ теперь и сами разсчитанные, отнесшіеся къ печальному для нихъ факту вполнѣ спокойно, безъ заявки претензій къ заводской администраціи, что раньше было обычнымъ явленіемъ.

Пріѣздъ иностранныхъ артистовъ. Вчера пріѣхали въ Харьковъ гастролеры, которые выступятъ въ оперѣ гг. Вапенгинова и Кабанова: г-жи Гальвани и Вайда-Королевичъ; гг. Тито Руффо и Гаспари; всѣ они были третьяго дня въ Маломъ театрѣ и пробовали его резонансъ, которымъ остались вполнѣ довольны.

Лотерея-аллегри харьковскаго благотворительнаго Общества состоится въ залахъ дворянскаго собранія 9 апрѣля, съ 11 час. утра (воскресенье Ѳоминой недѣли). Вечеромъ въ томъ же помѣщеніи будетъ продолжаться розыгрышъ лотереи и, кромѣ того, вмѣсто предполагавшагося концерта, будетъ устроенъ общедоступный маскарадъ и костюмированный вечеръ, съ выдачею премій за лучшіе костюмы.

Торгъ на университетской горкѣ. Когда то это было такое оживленное учащейся молодежью мѣсто для гулянья, особенно вечеромъ, а теперь она обратилась Богъ вѣсть во что. Съ одной стороны облупленный удручающій видъ бывшаго зданія судебныхъ учрежденій, глядящаго на горку своими впадинами-окнами, въ которыхъ высажены даже рамы съ переплетами, а съ другой—подпертая бревнушками стѣнка университетской типографіи, которая, того и гляди, прикроетъ сидящихъ на лавочкахъ подъ нею. Ко всему этому безобразно прибавилось теперь еще одно—на горкѣ поставлены павильоны для продажи даже... обуви, да, кромѣ того, прямо на землѣ расположилась цѣлая малорусская ярмарка—карзинки, посуда, сладости деше выя, мебель плетеная, мануфактура съ рукъ и всякій другой „маркитантскій торгъ", совсѣмъ какъ на базарѣ. Полноту картины дополняетъ еще шеренга нищихъ и старцы—слѣпцы, тянущіе свою пѣсню. Не во время, положительно, городская управа вымостила горку такъ тщательно бергенгеймовскими плитками; она сдѣлала это какъ разъ къ такому времени, когда эта роскошь является совершенно лишней и напрасной. Надо было бы подождать, чтобъ общій видъ горки сдѣлался болѣе приличнымъ и терпимымъ, чѣмъ сейчасъ, когда она обратилась въ мѣсто мелкаго торга и сборища праздношатаевъ.

Сборъ на музыкантовъ въ Харьковѣ неслыханный. Бывшіе здѣсь участники опернаго оркестра отчасти выѣхали въ Ростовъ н-Д, гдѣ теперь опера, часть выѣхала въ Николаевъ, въ оперную труппу, составленную г. Эйхенвальдомъ, главные кадры взяты оперой гг. Валентинова и Кабанова. Между тѣмъ, оркестры понадобились для оперы въ Коммерческомъ клубѣ и для оперетки въ драматическомъ театрѣ. Музыкантовъ ищутъ теперь вездѣ и всюду, предлагая огромныя деньги, но ихъ нѣтъ, не говоря уже о томъ, что качествомъ они ниже терпимаго. Къ этому надо прибавить, что кафе шантаны тоже мобилизируются и съ половины апрѣля разсчитываютъ открыть двери садовъ. Недостача въ хорошихъ музыкантахъ заставила гг. Валентинова и Кабанова выписывать десять человѣкъ изъ Петербурга.

Предпраздничная торговля прошла превосходно. Торговали всѣ настолько хорошо, что у многихъ не хватало товара. Не могутъ пожаловаться гастрономическія торговли на свой оборотъ, не смотря на то, что число ихъ сильно возрасло. Торговцы объясняютъ оживленіе отчасти тѣмъ, что въ городъ возвратились войска. Къ празднику въ Харьковъ прибыло, вообще, много военныхъ, у которыхъ здѣсь родные или просто есть возможность пріятно провести время. Въ магазинахъ, дѣйствительно, можно было видѣть массу военныхъ въ числѣ покупателей и заказчиковъ. Явленіе это совершенно понятное,—люди не были дома почти два года и за это время семьи ихъ жили болѣе чѣмъ скромно, да и не до обновъ и удовольствій жизненныхъ имъ было.

Цирки бр. Никитиныхъ. Вчера и третьяго дня прибыли артисты и новый багажъ второй части труппы бр. Никитиныхъ, которая на праздникахъ дастъ нѣсколько дневныхъ представленій спеціально для дѣтей.

Попытка прекратить работу. Въ мастерской для изготовленія еврейской пасхальной мацы г. Кваши, одинъ изъ рабочихъ съ цѣлью воспрепятствовать работѣ подложилъ въ одну изъ машинъ гвоздь. Другой рабочій не замѣтилъ этого и сталъ крутить машину, ручка которой, благодаря этому, сломалась. О попыткѣ помѣшать изготовленію мацы сообщено полиціи, и на виновника составленъ протоколъ.

Задержанный за попытку ограбить кассу колбаснаго магазина Эртеля неизвѣстный человѣкъ, назвавшійся вольнослушателемъ медицинскаго факультета харьковскаго университета Клячкинымъ, по всей вѣроятности, психически разстроенный, такъ какъ онъ обнаруживаетъ признаки ненормальнаго человѣка. Послѣ ареста его онъ ушелъ изъ участка, а на другой день снова явился обратно.

Харьковскій сахалинецъ. По сообщенію газеты „Страна", въ числѣ послѣднихъ политическихъ ссыльныхъ, получившихъ отъ японскаго правительства разрѣшеніе покинуть островъ Сахалинъ, находился и Н. Л.Перлашкевичъ, офицеръ, осужденный въ Харьковѣ военно полевымъ судомъ въ 1887 году. Н. Л. Перлашкевичъ былъ извѣстенъ въ Харьковѣ подъ именемъ Селиванова, который былъ арестованъ въ офицерской формѣ и судимъ въ сентябрѣ 1887 года въ Харьковѣ военно-полевымъ судомъ за причастность къ взрыву въ Воронежской губерніи. Судъ приговорилъ „нелегальнаго Селиванова" къ смертной казни, но черезъ 18 дней смертная казнь была замѣнена безсрочной каторгой. Селивановъ-Перлашкевичъ до отправленія на Сахалинъ содержался въ каторжной тюрьмѣ въ Печенѣгахъ, Волчанскаго уѣзда. Отправленіе на Сахалинъ состоялось въ мартѣ 1889 года. 19 марта, совмѣстно съ тремя другими политическими каторжниками, онъ былъ доставленъ изъ Печенѣгъ въ Харьковъ, въ губернскую тюрьму, а 21 го марта въ составѣ большой партіи отправленъ былъ въ Одессу для слѣдованія пароходомъ на Сахалинъ. Такимъ образомъ Н. Л. Перлашкевичъ пробылъ на Сахалинѣ около семнадцати лѣтъ.

Возможность отравленія недоброкачественными мясными продуктами, благодаря своевременно принятымъ мѣрамъ мѣстной администраціей, повидимому, устранена или, по крайней мѣрѣ, уменьшена. Нельзя не указать еще съ своей стороны на другіе фабрикаты, „предметы роскоши" молодого поколѣнія, которые пожираются дѣтьми въ такомъ большомъ количествѣ, но за которые они часто и платятся своими желудками и здоровьемъ. Было бы желательно, чтобы тѣ, кого это интересуетъ, обратили вниманіе на „сладости", которыя предлагаются на улицахъ разносчиками дѣтямъ, правда, за дешевую цѣну, но за то такія, что бѣднымъ „лакомкамъ" приходится плохо. Возлѣ харьковской 1-й мужской гимназіи можно было наблюдать такую сцену. Какой-то мужчина, по виду мастеровой, опрокинулъ торговкѣ ея лотокъ со сластями. Та подняла вой. Изъ разспросовъ выяснилось, что сынъ его, лѣтъ 10, купилъ у этой бабы „канфетъ" крахмальныхъ зеленаго цвѣта, съѣлъ нѣсколько штукъ и, повидимому, отравился, такъ какъ у него началась головная боль, рвота и проч. По указанію его, отецъ нашелъ торговку и учинилъ надъ ней свой судъ.

Трупъ дѣвочки Коваленковой, найденной во рву, на дняхъ былъ вскрытъ врачемъ, давшимъ заключеніе, что покойная задушена случайно осыпавшимся пескомъ. Трупъ ея, не имѣвшій никакихъ слѣдовъ насилія, по вскрытіи отданъ для погребенія родителямъ, горе которыхъ послѣ потери дочери не поддается описанію. Какъ извѣстно, несчастная дѣвочка спустилась въ оврагъ, чтобы поиграть пескомъ и нашла здѣсь смерть... Въ этомъ мѣстѣ набирали песокъ.

Развлеченія для больныхъ. Въ зданіи губернской земской больницы для развлеченія больныхъ на праздникахъ будутъ даны два спектакля съ участіемъ служащихъ больницы: 5 го апрѣля ставится „Майска нічъ" и „Святання на вечерницяхъ", а 9-го апрѣля—комедія „Розумный и дурень". Въ больничномъ зданіи Николаевской больницы, 4 апрѣля, будетъ поставлена пьеса Мирославскаго „Козаче серце".

Обращаемъ вниманіе благотворителей на крайне нуждающуюся Марію Евтушенкову (Павловка, д. городового Иванова), мужъ которой находится на Сабуровой дачѣ въ психіатрическомъ отдѣленіи; она съ ребенкомъ, больная, и не имѣетъ средствъ къ жизни. Сильно нуждается и вдова Дарья Максимова (на Ивановкѣ, по Сѣриковской ул., д. Горбаня), оставшаяся съ тремя малолѣтними дѣтьми.

Осмотръ продуктовъ. 29-го приставомъ 5-го участка, совмѣстно съ докторомъ Сильванскимъ, былъ произведенъ осмотръ продуктовъ на Благовѣщенскомъ базарѣ. Недоброкачественныхъ продуктовъ не обнаружено.

Кража. Въ ночь на 30 марта, на Благовѣщенскомъ базарѣ изъ желѣзной лавки мѣщанина Меера Звенигородскаго, посредствомъ пробуравленнаго отверстія въ дверяхъ, неизвѣстно кѣмъ похищено подержанныхъ машинныхъ ремней на 200 руб.

Отобранныя вещи. 30 марта, городовой 5-го участка Луговской, на Благовѣщенскомъ базарѣ отобралъ у убѣжавшаго отъ него вора Проника узелъ, въ которомъ оказался новый студенческій мундиръ, брюки, пледъ и разное бѣлье съ мѣткой „А. Ш.". Розыскъ хозяина къ этимъ вещамъ производится.

Желѣзнодорожныя кражи. 25-го марта, изъ товарнаго вагона № 801,711, на станціи Харьковъ, неизвѣстно кѣмъ похищена кипа мануфактурнаго товара, вѣсомъ 5 пуд. 10 фун. подъ маркой № 13,107.

— 25 марта, на станціи Харьковъ, въ залѣ III класса, у крестьянина Кащенко неизвѣстно кѣмъ похищена небольшого размѣра, темнозеленаго цвѣта, шкатулка, въ которой находилось 3.0 руб. денегъ, сапожный инструментъ фотографическія карточки и книга съ описаніемъ Севастопольской обороны. Кромѣ того, похищена черная кавказская бурка и одинъ ботинокъ.

Приказъ по харьковской городской полиціи.
31-го марта 1906 года.

Въ виду приближенія праздниковъ св. Пасхи и вмѣстѣ съ тѣмъ открытія на Пасхальной недѣлѣ сезона представленій въ театрахъ, циркахъ и по мѣстахъ, предлагаю гг. приставамъ обязать немедленно подписками содержателей увеселительныхъ заведеній и антрепренеровъ мѣстныхъ театровъ, чтобы на представленія и спектакли публика допускалась ими только въ томъ количествѣ, какое положено по нормѣ для этихъ заведеній, но ни въ коемъ случаѣ не больше, и вмѣстѣ съ тѣмъ строго слѣдить, чтобы въ проходахъ нигдѣ не было давки, поставныхъ стульевъ не ставилось и всѣ выходы были отперты.

И. д. харьковскаго полиціймейстера
К. Безсоновъ.

Письма въ редакцію.

I.

М. г., г. редакторъ!

Въ № 8745 газеты „Южный Край“ въ отдѣлѣ мѣстной хроники была помѣщена замѣтка о моемъ назначеніи сверхштатнымъ священникомъ харьковскаго каѳедральнаго собора. Я такого назначенія не получалъ. Я лишь „приписанъ“ къ собору, т. е. въ извѣстные дни долженъ являться въ соборъ и присутствовать тамъ при богослуженіи. Никакого отношенія къ приходской дѣятельности соборнаго причта я не имѣю. Я просто лишенъ мѣста и, какъ и всѣ безмѣстные священники, долженъ быть „приписанъ“ къ собору или иному храму, такъ какъ священникъ безъ храма не можетъ быть.

Примите увѣреніе въ совершенномъ къ вамъ почтеніи.

Священникъ *Владиміръ Шаповаловъ.*

II.

М. г., г. редакторъ!

Позвольте черезъ посредство вашей уважаемой газеты довести до свѣдѣнія избирателей, членовъ партіи и сочувствующихъ ей, что г.г. врачъ Л. М. Вышинскій и Л. Л. Чунихинъ, состоящіе выборщиками отъ партіи Народной свободы, и члены партіи г.г. Ф. Т. Романовичъ и Н. Н. Филипповъ уполномочили насъ заявить, что никакого отношенія къ Союзу 17 октября они не имѣютъ и выборщиками поэтому отъ него состоять не могутъ и не желаютъ.

Городской комитетъ к.-д. партіи.

III.

М. г., г. редакторъ! Въ № 8745 редактируемой вами газеты „Южный Край“, въ статьѣ „Искъ капельдинера къ антрепренеру“ сообщены не всѣ обстоятельства этого дѣла. Въ виду этого прошу помѣстить въ вашей газетѣ мое разъясненіе.

Главный капельдинеръ Шестопаловъ по договору составилъ для драматическаго театра артель капельдинеровъ и внесъ мнѣ 2,000 руб. залога, полученнаго имъ со всей артели.

За постоянное нарушеніе условій договора я вынужденъ былъ объявить Шестопалову чрезъ нотаріуса г. Щавинскаго объ уничтоженіи съ нимъ этого договора и предложилъ ему явиться въ контору для полученія съ меня обратно залога.

Въ назначенный мною день Шестопаловъ въ контору не явился и отъ полученія залога отказался. Семь капельдинеровъ изъ артели Шестопалова вчинили къ нему искъ о возвратѣ ихъ залоговъ. Вслѣдствіе опредѣленія мирового судьи 6 участка судебный приставъ Д. Д. Кохановскій наложилъ арестъ въ суммѣ 1,344 руб. на залогъ Шестопалова, находящійся у меня (2,000 р.).

Эти же капельдинеры заключили со мною самостоятельный договоръ по 1-е іюня, получаютъ жалованье аккуратно и даже забрали впередъ 50 руб.

Я вторично предлагалъ Шестопалову получить съ меня тѣ 600 р., которые въ дѣйствительности ему слѣдовали, но онъ вновь отказался и предпочелъ чрезъ своего повѣреннаго г. Врагинскаго искать съ меня судомъ и тѣ 1,344 руб., которые ему не принадлежатъ, и то жалованье за капельдинеровъ, которое они уже давно получили съ меня самостоятельно. Всѣ изложенные мною факты доказаны на судѣ документально моимъ повѣреннымъ К. С. Куркчи-Кушнаревымъ.

На другой день послѣ подачи мною встрѣчнаго иска, Шестопаловъ явился ко мнѣ, призналъ свой искъ въ требуемой суммѣ неосновательнымъ, получилъ слѣдуемый ему разсчетъ и подалъ прошеніе въ судъ о прекращеніи дѣла навсегда.

Антрепренеръ *А. А. Линтваревъ.*

ПО РОССІИ.

Славянскъ.

(Отъ нашего корреспондента.)

Седьмого октября 1876 г. были утверждены Министромъ Внутреннихъ Дѣлъ условія передачи заведенія Славянскихъ минеральныхъ водъ изъ казны въ завѣдываніе города, и комитетъ, управлявшій до того водами, сдалъ ихъ городу со всѣмъ имуществомъ, составлявшимъ инвентарь курорта къ тому моменту. Вмѣстѣ съ водами Славянскъ взялъ на себя, согласно условіямъ, и нѣкоторыя обязательства, такъ, напримѣръ, уплату долга въ 5107 руб. 5½ коп. городу Бѣлополью въ 3 лѣтній срокъ, постройку отдѣльнаго зданія для грязевыхъ ваннъ, душей, электрическихъ ваннъ, возведеніе отдѣльнаго зданія для увеселительныхъ цѣлей и нѣкоторыя другія. Тѣми же условіями предоставлялось городу право самому выбрать способъ управленія курортомъ: онъ могъ поручить это управленію отдѣльной коммиссіи или даже кому либо единолично. Дума рѣшила остановиться на коллегіальномъ учрежденіи, составивъ его изъ членовъ: распорядителя, дѣло производителя, казначея и завѣдывающаго увеселительной частью; для наблюденія за медицинской стороной дѣла пригласили врача и начали управлять курортомъ подъ предсѣдательствомъ городского головы и на основаніи выработанной думою, но, какъ говорятъ, никѣмъ не утвержденной, инструкціи.

Съ одной стороны—неумѣло составленная инструкція, мало пригодная для дѣла и въ тѣ времена оказалась съ теченіемъ времени совершенно неприемлимой на практикѣ, а съ другой—неудачная реорганизація состава управляющей коммиссіи, полная неподготовленность и неумѣнье членовъ ея взяться за дѣло привели къ тому, что курортъ совершенно захирѣлъ. Со времени перехода его въ вѣдѣніе города прошло 20 лѣтъ, и вотъ что пишетъ въ своемъ всеподданнѣйшемъ отчетѣ за 1895 г бывшій харьковскій губернаторъ Тобизенъ: „я счелъ своимъ долгомъ возбудить ходатайство объ изъятіи Славянскихъ водъ изъ вѣдѣнія мѣстнаго городского управленія, оказавшагося *несособнымъ* содержать ихъ въ должномъ благоустройствѣ“.

Прошло еще 10 лѣтъ, и въ 1905 г. въ печати появился докладъ доктора медицины В. Н. Коссовскаго (бывшаго много лѣтъ директоромъ Славянскихъ минеральныхъ водъ) совѣщанію врачей на водахъ; въ докладѣ имѣется слѣдующее: „граждане города плохо понимаютъ, какимъ богатствомъ наградила природа ихъ городъ“ и далѣе: „дѣло страдаетъ и гибнетъ на глазахъ, а отцы города разводятъ руками... и т. д.

Въ настоящее время фактическимъ управителемъ курорта является членъ-распорядитель, провизоръ Ф. Николаевъ, который и вершитъ дѣла по своему разумѣнію. Правда, существуетъ и коллегія—управленіе водъ, но члены ея не имѣютъ опредѣленныхъ функцій и, видимо, не знаютъ не только своихъ обязанностей, но и правъ. Такія вещи, какъ, напр., огульная стрижка всего парка до полнѣйшаго безобразія, пристройка каменной веранды въ тысячи рублей къ курзалу (никому не нужной), затраты на уменьшаніе озера путемъ перенесенія набережной внутрь на 10 саженей, а потомъ возстановленіе озера опять въ первоначальномъ видѣ по требованію думы, пришедшей въ ужасъ отъ такого хозяйничанья, на что пошли тоже не только сотни рублей—все это дѣлается подчасъ безъ вѣдома управленія. Зато, когда надо купить нѣсколько простынь и пару одѣялъ для одного изъ способовъ леченія—обтиранія, то г. Николаевъ долго обсуждаетъ этотъ вопросъ въ коммиссіи и едва-едва наскребываетъ на это десятокъ рублей Большой любитель садоводства, этотъ распорядитель тратитъ солидныя суммы,—разумѣется, казенныя—на десятки сортовъ розъ, гіацинтовъ, акацій и т. п. для цвѣтниковъ, возводитъ никому ненужныя бесѣдки, теплицы въ то время, когда на электрическую ванну нѣтъ денегъ, и она не отпускается, несмотря на публикацію, цѣлый сезонъ; когда ингаляціонный аппаратъ возбуждаетъ у врачей и публики одинъ ужасъ; когда души Шарко и др. ниже всякой критики; когда бѣднымъ больнымъ не отпускаются безплатно грязевыя ванны и уменьшается количество простыхъ за неимѣніемъ средствъ!

Въ позапрошломъ году поднятъ былъ вопросъ въ думѣ объ устройствѣ дешеваго зданія для отпуска ваннъ бѣднымъ больнымъ и, разумѣется, провалился... за неимѣніемъ средствъ; провалился, какъ и всѣ благія начинанія его.

Единственная надежда на новый составъ думы и, слѣдовательно, управленія водъ. Нынѣшнее очень потрудилось, „переутомилось“. Пора ему на покой.

Кіевъ.

(Отъ нашего корреспондента).

Въ настоящее время въ Кіевѣ, въ крѣпости, въ помѣщеніи крѣпостного военнаго собранія, идетъ при закрытыхъ дверяхъ разсмотрѣніе дѣла объ извѣстномъ ноябрьскомъ военномъ бунтѣ саперъ понтонныхъ баталіоновъ; дѣло продлится очень долго. На пасхальные дни будетъ сдѣланъ перерывъ. Всѣхъ обвиняемыхъ 116; изъ нихъ 3 офицера дѣйствительной службы и одинъ прапорщикъ запаса Такимъ образомъ, первоначально появившіяся въ мѣстныхъ и столичныхъ газетахъ извѣстія, что къ саперному бунту прикосновенны были только нижніе чины, оказываются невѣрными. Свидѣтелей по этому дѣлу вызвано около 250-ти, изъ нихъ большинство явилось.

Предсѣдательствуетъ на судѣ генералъ-маіоръ Черневскій, при участіи одного постояннаго судьи, генералъ маіора Витковскаго и шести временныхъ судей отъ войсковыхъ частей кіевскаго округа. Обвиняетъ помощникъ военнаго прокурора подполковникъ Хартуляри, защищаютъ всѣхъ подсудимыхъ три казенныхъ военныхъ защитника: капитаны Алянчиковъ, Безбородко и Ивановъ.

Обвиняемые ежедневно утромъ приводятся, а вечеромъ отводятся изъ помѣщенія суда подъ усиленнымъ конвоемъ.

Дѣло слушается безъ примѣненія законовъ военнаго времени, такъ что смертная казнь не угрожаетъ.

Омскъ.

(Отъ нашего корреспондента).

Возвращающіеся съ Дальняго Востока офицеры сообщаютъ, что въ Харбинѣ теперь (конецъ февраля) вполнѣ спокойно; отправка войскъ въ Россію идетъ правильно, при чемъ эшелоны запасныхъ нижнихъ чиновъ, для поддержанія среди нихъ надлежащаго порядка, двигаются въ сопровожденіи конвойныхъ ротъ. Стоявшая въ городѣ рѣшительно на все небывалая дороговизна постепенно спадаетъ, но цѣны не подошли еще къ нормамъ. Число сильно разбогатѣвшихъ ресторановъ и всевозможныхъ „увеселеній“ нѣсколько уменьшилось.

Много прапорщиковъ запаса, не пожелавшихъ остаться въ строю, а также раненыхъ офицеровъ поступило на сравнительно хорошее жалованье, въ желѣзно-дорожное управленіе, гдѣ, послѣ бывшихъ забастовокъ, ощущался значительный недостатокъ агентовъ всѣхъ службъ.

Нѣкоторые изъ возвращающихся офицеровъ и чиновниковъ везутъ съ собой китайчатъ, родители которыхъ охотно (иные—за плату) согласились навсегда отпустить ихъ въ далекій, чужой край. Желтолицые мальчики и дѣвочки быстро осваиваются въ новой обстановкѣ, очень любознательны и пока не обнаруживаютъ тоски по родинѣ.

Намъ пишутъ изъ **Полтавы**, что года два назадъ открыта въ Полтавѣ городская начальная школа имени поэта Ивана Петровича Котляревскаго.

Тогда же дума постановила ходатайствовать о разрѣшеніи преподаванія въ этой школѣ на малорусскомъ языкѣ.

На дняхъ получено увѣдомленіе, что Министерство Народнаго Просвѣщенія нашло упомянутое ходатайство „не подлежащимъ удовлетворенію“...

Кромѣ этого, не удовлетворено также ходатайство думы о введеніи въ курсъ училища Котляревскаго преподаванія народовѣдѣнія и природовѣдѣнія.

Губернская администрація предложила городскому управленію перевооружить за счетъ города городовыхъ, снабдивъ ихъ револьверами новѣйшей конструкціи и стальными шашками.

Предложеніе это разсмотрѣно въ послѣднемъ засѣданіи городской думы и единогласно отвергнуто.

Севастополь. По словамъ „Биржев. Вѣд.“, въ составъ практической эскадры Чернаго моря текущей весной войдутъ эскадренные броненосцы: „Ростиславъ“, „Пантелеймонъ“, „Двѣнадцать Апостоловъ“, „Три Святителя“, минный транспортъ „Дунай“, минный крейсеръ и нѣсколько эскадренныхъ контръ-миноносцевъ. Остальные контръ-миноносцы, вмѣстѣ съ эскадренными миноносцами, составятъ особый минный отрядъ. Крейсеръ „Кагулъ“ будетъ испытывать свой механизмъ. Плаваніе теперь будетъ отличаться отъ плаванія въ предшествовавшіе годы, такъ какъ, по приказанію Морского Министра, броненосцы будутъ находиться въ кампаніи цѣлый годъ. Крейсеръ 1-го ранга „Кагулъ“ будетъ плавать 7 мѣсяцевъ. Транспортъ „Дунай“ и минный крейсеръ „Капитанъ Сакенъ“ совершатъ шестимѣсячное плаваніе и шесть мѣсяцевъ будутъ находиться въ резервѣ, контръ-миноносцы—три мѣсяца плаванія и 9 мѣсяцевъ въ резервѣ.

— „Русск. Сл.“ сообщаютъ, что 6-го апрѣля севастопольскій военно-морской судъ отправляется въ Баку слушать серію дѣлъ о безпорядкахъ въ каспійскомъ флотѣ. Обвиняются нижніе чины флота въ неповиновеніи начальству и другихъ преступленіяхъ.

Одесса. По словамъ „Русск. Слова“, одинъ изъ главныхъ подсудимыхъ по дѣлу о вооруженномъ возстаніи на черноморскомъ побережьѣ, агентъ Сѣвернаго страхового Общества въ Сочи, Михаилъ Гречкинъ, былъ задержанъ въ Одессѣ и содержится въ тюрьмѣ, откуда на-дняхъ будетъ препровожденъ въ Сочи. Его обвиняютъ по статьямъ, предусматривающимъ смертную казнь. Дѣло назначено къ слушанію въ апрѣлѣ въ военномъ судѣ. Гречкина будетъ защищать присяжн. повѣр. Пергаментъ.

— Мѣстныя „Новости“ сообщаютъ слѣдующія подробности о взрывѣ бомбы въ складѣ колоніальныхъ товаровъ Я. Л. Рабиновича, гдѣ жертвой неизвѣстныхъ едва не сдѣлался сынъ г. Рабиновича, Леонъ. Неизвѣстные требовали у него 2,000 руб. Сумму эту сынъ г. Рабиновича безъ разрѣшенія отца отказался, однако, выдать. По случаю еврейскаго праздника Пасхи, въ конторѣ работа не производилась, и, кромѣ служителей, въ ней никого не было. Также никого не было и въ складѣ колоніальныхъ товаровъ, помѣщающемся со стороны Еврейской улицы. Около 7½ часовъ вечера четверо молодыхъ людей, приблизившись къ одному изъ деревьевъ, расположенныхъ противъ оконъ склада, остановились. Одинъ изъ нихъ, отдѣлившись отъ товарищей, бросилъ какой то предметъ въ окно склада, которое изнутри наглухо было закрыто ставнемъ. Послышался взрывъ и звонъ разбитыхъ стеколъ. Прохожіе, объятые паникой, бросились бѣжать. Тѣмъ временемъ, неизвѣстные ударились въ бѣгство. За ними по пятамъ гнался городовой, въ котораго неизвѣстные произвели нѣсколько выстрѣловъ. Продолжая отстрѣливаться, неизвѣстные разсыпались въ разныя стороны, по направленію къ Канатной ул. Въ это время на помощь городовому поспѣшилъ привлеченный выстрѣлами проходившій невдалекѣ офицеръ. Замѣтивъ бѣглецовъ, которыхъ прохожіе сторонились, офицеръ далъ по нимъ выстрѣлъ, но, очевидно, промахнулся: молодые люди успѣли скрыться. Тѣмъ временемъ на мѣсто взрыва бомбы прибыли власти. Оказалось, что бомба, пробивъ два стекла въ окнѣ, ударилась о ставень и, разорвавшись, разсыпалась въ мелкіе куски. Ставень оказался лишь сильно обуглившимся. Такимъ образомъ, взрывъ бомбы никакого вреда не причинилъ въ помѣщеніи склада. Въ жилыхъ помѣщеніяхъ дома чувствовалось лишь легкое сотрясеніе.

Петербургъ. О крахѣ банкирской конторы Генриха Блока газета „XX Вѣкъ“ сообщаетъ слѣдующія подробности: 27 марта, въ присутствіи предполагаемыхъ наслѣдниковъ и судебнаго пристава, была вскрыта касса, на ручкѣ которой повѣсился Генрихъ Блокъ. Въ ней оказалось 735 рублей 50 коп. денегъ, 40 рублей почтовыми марками, 2 луидора и одна турецкая облигація 1892 года. Въ слѣдующихъ кассахъ были найдены корешки чековыхъ книгъ, квитанціи и масса документовъ. Активъ фирмы представляетъ собою весьма небольшую сумму, едва покрывающую 50% пассива. Домъ Генриха Блока, хотя и принадлежалъ именно ему, а не женѣ его, какъ ошибочно распространились въ городѣ слухи, но эта недвижимость заложена въ 70% ея стоимости, въ суммѣ 620 тыс. рублей. Имѣнія Пензенской губерніи и близъ станціи Тосна также заложены. Пустопорожнее мѣсто въ Гатчинѣ цѣнится всего въ 20 тыс. руб., дача же на Крестовскомъ вовсе не принадлежала Генриху Блоку, а администраціи по дѣламъ князя Бѣлосельскаго-Бѣлозерскаго. На эту дачу имъ данъ задатокъ только въ размѣрѣ 2,500 р. Больше всѣхъ потерпятъ вкладчики и внесшіе свои деньги на текущій счетъ. Они фигурируютъ въ пассивѣ на сумму 300 т. рублей. 7 тысячъ билетовъ трехъ внутреннихъ займовъ, на которые производились операціи этого банкирскаго дома, оказались всѣ заложенными въ разныхъ петербургскихъ банкахъ, по старой ссудѣ, т. е. по оцѣнкѣ болѣе высокой, чѣмъ курсъ въ настоящее время. При осмотрѣ торговыхъ книгъ выяснилось, что фирма ежегодно тратила на рекламы около 100 т. рублей. 35 тыс. руб. стоило содержаніе конторы и 30 тыс. проживалъ самъ банкиръ. Фирма уже два года тому назадъ была несостоятельною, но держалась только кредитомъ. Она продержалась бы и долѣе, но стремительное паденіе курса во время войны, а затѣмъ въ тревожныя минуты „освободительнаго движенія“, окончательно лишили Генриха Блока возможности продлить агонію своего погибающаго предпріятія.

— „Слово“ сообщаетъ, что смертный приговоръ надъ рабочими, покушавшимися на ограбленіе 31 государственной сберегательной кассы, по распоряженію главнаго тюремнаго управленія будетъ приведенъ въ исполненіе въ Шлиссельбургской крѣпости.

Москва. Въ „Русск. Словѣ“ напечатано: интересные примѣры невѣжественности сторонниковъ „блока“ передаютъ нѣкоторые члены избирательныхъ коммиссій. Такъ, неоднократно бывали случаи, когда „блокисты“ спрашивали, гдѣ спеціальная урна для 17 октября.

Много трогательныхъ случаевъ наблюдалось у урнъ. Такъ, сплошь и рядомъ люди опускали свою записку, волнуясь, со слезами. Другіе крестились, шептали: „Помогай имъ Богъ“, „Умудри ихъ Господь отстоять народную свободу“ и т. д. Большое впечатлѣніе произвело на толпу, стоявшую въ очереди въ Сущевскомъ участкѣ, появленіе несомаго на рукахъ калѣки. Это простой мастеръ, мѣдникъ, которому во время вооруженнаго возстанія оторвало снарядомъ ноги. Его несли опустить записку—за „народную свободу“. Онъ говорилъ слабымъ голосомъ больного человѣка. Это вызвало взрывъ восторга и энтузіазма. На толпу подѣйствовало это страшно, и тутъ же къ „народной свободѣ“ присоединилась не одна сотня избирателей.

Былъ и одинъ курьезъ, характеризующій „отвлеченность“ профессорскаго ума. Профессоръ университета г. Мрочекъ-Дроздовскій чуть-чуть не опустилъ въ урну свой паспортъ, такъ какъ полагалъ, что именно такимъ путемъ и можно осуществить свое избирательное право.

— „Новости Дня“ сообщаютъ, что 30 марта въ университетѣ состоялось засѣданіе совѣта профессоровъ.

Передъ открытіемъ засѣданія проф. А. А. Мануиловъ произнесъ небольшую рѣчь, посвященную памяти покойнаго ректора кн. С. Н. Трубецкого. Совѣтомъ было постановлено ходатайствовать объ открытіи университета немедленно послѣ Пасхи и пригласить на каѳедру историко-филологическаго факультета по всеобщей исторіи проф. варшавскаго университета г. Петрушевскаго. На юридическій факультетъ рѣшено пригласить профессоровъ: кн. Е. Н. Трубецкого (исторія философіи права и энциклопедія права), М. М. Ковалевскаго (государственное право) и С. А. Муромцева (гражданское право). Изъ профессоровъ казанскаго университета рѣшено пригласить на каѳедру гражданскаго и торговаго права проф. Г. Ф. Шершеневича. Проф. Виноградовъ, приглашенный совѣтомъ на каѳедру всеобщей исторіи, отказался отъ чтенія лекцій, причемъ наиболѣе важной причиной служитъ то, что онъ связанъ контрактомъ съ оксфордскимъ университетомъ и что не считаетъ возможнымъ читать лекціи при современномъ положеніи. Кромѣ того, совѣтъ занимался разсмотрѣніемъ смѣты на будущій годъ.

Казань. Мѣстная газета „Казанскій Телеграфъ“ сообщаетъ, что въ кассѣ окружнаго суда устраиваютъ сигнализацію на случай какого либо нападенія, а дежурнымъ чиновникамъ въ судѣ рекомендовано вооруженіе... нюхательнымъ табакомъ.

Саратовъ. Въ мѣстномъ „Листкѣ“ напечатано: въ агентской телеграммѣ сказано, что въ убійствѣ тверского губернатора П. А. Слѣпцова заподозрѣнъ и арестованъ 18 лѣтній молодой человѣкъ съ паспортомъ на имя саратовскаго мѣщанина Бугачева. По наведеннымъ справкамъ оказалось, что въ Саратовѣ мѣщанъ, носящихъ фамилію Бугачева, нѣтъ.

Царицынъ. Любопытную исторію съ поросенкомъ разсказываетъ „Ц. М.“. Въ станицѣ Качалинской къ одному казаку пристало неизвѣстно кому принадлежащій поросенокъ. Казакъ принесъ его въ станичное правленіе и заявилъ атаману. Послѣдній распорядился несчастнаго поросенка за бродяжничество посадить въ холодную, въ ту самую холодную, куда сажаютъ людей, и приказалъ содержать его тамъ впредь до выясненія его принадлежности. Арестованный пробылъ въ заключеніи нѣсколько дней и велъ себя крайне либерально, никакихъ властей и порядка не признавалъ и съ утра до вечера визжалъ и хрюкалъ благимъ матомъ, просясь на свободу. Эта поросячья музыка такъ надоѣла помощнику атамана, что тотъ распорядился продать поросенка въ первый же базарный день, а вырученныя деньги въ суммѣ 2 руб. 14 к. записать въ депозитъ станичнаго правленія. Кажется, дѣло самое пустое и выѣденнаго яйца не стоитъ. Но не такъ взглянулъ на это станичный атаманъ. Онъ увидѣлъ здѣсь всѣ признаки крамолы: самоуправство, неповиновеніе властямъ и возмущеніе народа къ бунту. Въ этомъ смыслѣ онъ составилъ на своего помощника протоколъ и отправилъ его „на олагоусмотрѣніе“. Теперь всѣ станичники съ нетерпѣніемъ ждутъ окончанія этого поросячьяго дѣла.

Рига. Мѣстныя „Вѣдомости“ сообщаютъ, что, 26 марта, поздно вечеромъ, воинскій дозоръ, въ сопровожденіи агентовъ сыскной и наружной полиціи и жандармскихъ чиновъ, производилъ обыскъ публики во внутреннемъ городѣ, въ районѣ Бастіонной горки. Въ означенномъ районѣ задержаны 7 студентовъ, которые препровождены во II городской участокъ.

Ярославль. „Нов. Вр.“ сообщаетъ, что конфликтъ между воспитанниками духовной семинаріи и преподавателемъ іеромонахомъ Иліодоромъ, дѣятельнымъ членомъ Союза русскаго народа, закончился распоряженіемъ Синода о закрытіи трехъ старшихъ классовъ семинаріи.

Гельсингфорсъ. Рабочіе города Фридрихсгама, говоритъ „Страна“, устроили грандіозный митингъ, на которомъ рѣшено, въ случаѣ если законопроектъ объ избирательномъ правѣ будетъ отвергнутъ русскимъ правительствомъ, начать всеобщую политическую забастовку, предложить сенату выйти въ отставку и заявить, что ни одинъ финляндскій гражданинъ не долженъ идти на свободныя мѣста сенаторовъ. Законопроектъ былъ подвергнутъ въ отдѣльныхъ частяхъ критикѣ.

Иркутскъ. По словамъ „Вѣч. Гол.“, вся иркутская городская дума въ полномъ составѣ привлекается къ судебной отвѣтственности за открытіе частнаго собранія 16-го октября прошлаго года, на которомъ обсуждалось общее политическое положеніе вещей, въ связи съ общею забастовкой. По слухамъ, вся дума будетъ расформирована. Подвоза нѣтъ. Въ городѣ голодъ.

Забайкалье. По полученнымъ „Бирж. Вѣд.“ свѣдѣніямъ изъ Читы, къ празднику Св. Пасхи многіе жители обречены на голодовку вслѣдствіе отсутствія подвоза съѣстныхъ припасовъ. Доставка продовольствія въ незначительныхъ размѣрахъ могла удовлетворить на нѣкоторое непродолжительное время только пятую часть населенія области. Живущіе въ селахъ голодаютъ, а вмѣстѣ съ голодомъ появились заболѣванія. Медицинскій персоналъ въ области усиленъ.

Главное обвиненіе, которое предъявлено ген. Холщевникову, заключается въ томъ, что онъ не только допустилъ митинги во время забастовокъ, но присутствовалъ и говорилъ на нихъ.

Внѣшнія извѣстія.

Англія. Изъ Лондона „Вѣч. Гол.“ телеграфируютъ: Окончательно выяснилось, что англійскіе капиталисты участвуютъ въ новомъ русскомъ займѣ на 300 милліоновъ франковъ. Успѣхъ займа на лондонскомъ рынкѣ обезпеченъ. Вся печать безъ исключенія усиленно рекомендуетъ публикѣ подготовить путемъ широкаго участія въ займѣ почву для политическаго соглашенія съ Россіей. Спеціальная пресса указываетъ на то, что временное ослабленіе Россіи нарушило политическое равновѣсіе въ Европѣ и крайне вредно отразилось на интересахъ Франціи и Англіи. Поэтому надлежитъ всячески поддерживать Россію для обезпеченія мира. Къ тому же прочное политическое соглашеніе съ Россіей дастъ возможность серьезно поднять вопросъ о сокращеніи вооруженія.

Франція. Изъ Парижа „XX-му Вѣку“ телеграфируютъ. Нашъ заемъ рѣшенъ утвердительно, несмотря на неизвѣстность его условій. По всѣмъ вѣроятіямъ, онъ будетъ изъ 5% по курсу 89½. Его торгуютъ уже теперь съ преміей въ 3½%. Германію замѣстили Англія и Голландія. Успѣхъ займа объясняется необходимостью для самой Франціи, столь связанной съ нами въ финансовомъ отношеніи, удержать паденіе рубля. Финансовыя соображенія восторжествовали надъ нравственными.

— Совѣтъ министровъ, собравшійся 7-го апрѣля въ Елисейскомъ дворцѣ подъ предсѣдательствомъ Фальера, окончательно назначилъ выборы на 6-е мая. Баллотировка, слѣдовательно, будетъ происходить 20-го мая. Декретъ о созваніи палаты появится 10-го апрѣля въ „Journal Officiel.“. Какъ извѣстно, избирательный періодъ долженъ продолжаться не менѣе двадцати дней. Въ данномъ случаѣ онъ будетъ въ 24 дня.

Австро-Венгрія. Отставка графа Голуховскаго послѣдуетъ раньше, чѣмъ думаютъ. Его замѣстителемъ называютъ героя Алжезираса—новаго министра юстиціи Полоньи.

Турція. Въ Ильдызѣ получено телеграфное донесеніе командира корпуса въ вилайетѣ Ваннъ, что на всемъ протяженіи сѣверной границы вилайета километрахъ въ десяти отъ турецкихъ наблюдательныхъ пунктовъ персидскія войска развертываются въ боевыя позиціи. По приказанію султана, извѣстіе это тотчасъ-же сообщено германскому послу, и въ тотъ же день вечеромъ военный министръ Риза-паша и фельдмаршалъ Зени-паша были призваны султаномъ каждый въ отдѣльности на аудіенцію.

Сербія. Давленіе, оказываемое Австро-Венгріей на сербское правительство, принимаетъ неслыханные размѣры. Такъ, напримѣръ, сегодня австрійское правительство требуетъ, чтобы Сербія не только теперь передала австрійской индустріи заказы пушекъ, но и обязалась бы впредь при всевозможныхъ правительственныхъ заказахъ оказывать предпочтеніе австрійскимъ фабрикантамъ, иначе угрожаетъ, что торговый договоръ не будетъ заключенъ. Сербскій делегатъ Поповъ отправляется въ Бѣлградъ познакомиться съ мнѣніемъ правительства. Открытое давленіе Австріи объясняется ея успѣхомъ въ борьбѣ съ сербско-болгарскимъ союзомъ.

О-въ Критъ. По словамъ „Политической корреспонденціи“ принцъ Георгій греческій, верховный комиссаръ Крита, послалъ четыремъ державамъ, покровительницамъ Крита, докладную записку съ подробнымъ изложеніемъ положенія на островѣ. Въ этой запискѣ принцъ перечисляетъ всѣ событія, происшедшія съ момента его пребыванія на островѣ, и говоритъ, что единственнымъ рѣшеніемъ критскаго вопроса можетъ быть его присоединеніе къ Греціи. Верховный комиссаръ проситъ державы разрѣшить присоединеніе Крита къ Греціи и уволить его съ занимаемаго имъ столь отвѣтственнаго поста.

Въ особомъ купэ скораго поѣзда, шедшаго изъ Вѣны въ Цюрихъ, находились два пассажира—оба русскіе. Чтобы скоротать скучные часы пути, русскіе засѣли въ вагонъ-ресторанъ, гдѣ усердно принялись возносить жертвы Бахусу. Была выпита масса водки и пива, въ результатѣ чего одинъ изъ молодыхъ людей дошелъ до состоянія изступленія Сначала онъ буйствовалъ въ вагонѣ-ресторанѣ, потомъ, когда слуги съ трудомъ выпроводили его оттуда, онъ принялся шумѣть въ своемъ купэ. Отъ словъ онъ перешелъ къ дѣйствіямъ: разбивъ сначала зеркало, потомъ окно вагона, онъ сталъ раздѣваться и выбрасывать свою одежду въ окно. Перепуганные пассажиры требовали удаленія буяна на ближайшей станціи. Съ трудомъ пятерымъ человѣкамъ удалось вывести изъ его вагона и, какъ нарушителя общественнаго порядка, отвести подъ арестъ. Вмѣстѣ съ нимъ задержали и его спутника, который хотя и не буянилъ, но также былъ мертвецки пьянъ. Въ полицейскомъ управленіи вещи задержанныхъ русскихъ подверглись осмотру. Каково было общее изумленіе, когда одинъ изъ кожаныхъ чемодановъ оказался биткомъ набитымъ русскими цѣнными бумагами.

Проспавшись, молодые люди, изъ которыхъ бушевавшій назвался Бѣленцовымъ, не стали отрицать, что деньги эти похищены изъ московскаго Общества взаимнаго кредита; при этомъ они подробно разсказали, какимъ образомъ ихъ шайка, состоявшая изъ двадцати человѣкъ, совершила нападеніе.

Парижскій корреспондентъ „Русскаго Слова“ произвелъ самое тщательное разслѣдованіе относительно личности Бѣленцова, обвиняемаго въ ограбленіи московскаго купеческаго Общества взаимнаго кредита, и, на основаніи свѣдѣній, почерпнутыхъ изъ компетентныхъ источниковъ, утверждаетъ, что никакого отношенія къ революціоннымъ организаціямъ Бѣленцовъ не имѣетъ. Такимъ образомъ, его заявленія о томъ, будто онъ дѣйствовалъ по распоряженію партіи, является со стороны Бѣленцова лишь маневромъ для огражденія себя, въ качествѣ политическаго преступника, отъ выдачи русскимъ властямъ.

Изверженіе Везувія.

Ужасна работа стихійной силы. Безсильный противопоставить ей свой разумъ, человѣкъ бѣжитъ, спасая свою жизнь, оставляя на произволъ все, что создавалъ мирнымъ трудомъ. Противъ дѣятельности кратера, усиливающейся съ каждымъ днемъ, ничего не подѣлаешь. Тутъ одно средство: бѣги, спасай, что можешь. Разрушена обсерваторія, потоки лавы съ прошлаго воскресенья вылетаютъ изъ отверстія, засѣивая всю округу. Тщетными остаются работы инженеровъ и саперовъ, пытающихся отвести потокъ въ другую сторону: онъ обрушивается, именно, на тѣ мѣста, которыя особенно дороги людямъ, потокъ—стихійный, ему нѣтъ дѣла до людей.

Въ груду обломковъ превращенъ Боскотреказе, спалены лучшія виллы въ Торре Аннунціатѣ, грозитъ опасность Помпеѣ, Боскореале, Терцино. Бѣгутъ обезумѣвшіе люди, бѣгутъ, но подъ ними земля дрожитъ: усиленная работа Везувія всколыхнула всю окружность, зашаталась земля, слышны подземные раскаты. Густыя облака золы опустились на дрожащую землю, дождь изъ раскаленныхъ камней выпадаетъ чуть-ли не каждый часъ, не позволяя бѣжать сотнямъ и тысячамъ людей, запертымъ въ своихъ домахъ; эти „плѣнники стихіи“ голодаютъ: Изъ Неаполя, переполненнаго бѣглецами, шлютъ провизію, но разрушены желѣзныя дороги, испорчены дороги, поврежденъ телеграфъ, сношенія съ несчастными почти невозможны.

Да и въ Неаполѣ люди охвачены паникой. Слышенъ подземный гулъ, ночь съ воскресенія на понедѣльникъ неаполитанцы провели подъ открытымъ небомъ. Тысячи людей молились, взывали къ святымъ. Уже залиты лавой окрестныя деревни, откуда прибываютъ цѣлые караваны бѣглецовъ со своимъ скарбомъ.

Полное безсиліе ученыхъ астрономовъ и геологовъ. Въ спокойное время они издаютъ бюллетени, дѣлаютъ предсказанія. Теперь никто изъ нихъ не знаетъ, когда кончится катастрофа. Грозное зрѣлище являетъ Везувій. Онъ шипитъ, выбрасываетъ паръ и дымъ, огненные языки вырываются изъ его отверстій, сливаются въ одну массу, образуютъ столбы, иногда въ 150 метровъ вышиною. Вокругъ центральнаго кратера образовалось множество новыхъ мелкихъ кратеровъ, изъ которыхъ на всю округу сыплется дождь изъ бѣлой, горячей золы и раскаленныхъ камней.

Послѣ того, какъ сравнена съ землею обсерваторія, разрушена желѣзная дорога на Везувій (построенная Обществомъ Кука) и залиты лавой окрестныя деревни, ничего нельзя сдѣлать для борьбы собственно противъ стихіи. Остается только помогать бѣгущимъ, и это дѣлаетъ гарнизонъ, расположенный въ Беневентѣ, да еще военныя суда, крейсирующія между Гаэтой и Неаполемъ. Съ понедѣльника городъ Беневентъ уже вырванъ стихіей изъ рукъ людей, половина его домовъ разрушена землетрясеніемъ, цвѣтущій городъ покрытъ облаками золы. Все пространство, доступное глазу съ набережной въ Неаполѣ, постепенно исчезаетъ изъ виду; надъ нимъ все больше сгущается тьма. Не видны уже теперь Везувій, Капри и полуостровъ Соррентскій. Фоджія и Нола стоятъ подъ облаками золы. Въ Санъ-Джузеппе дома разрушены. Поджіамарино, Оттаяно и Сомма покинуты жителями.

Во всей Апуліи

Стачка углекоповъ въ Бельгіи.

Повидимому, агитація въ пользу забастовки среди углекоповъ Центра и Боринажа пока особенныхъ успѣховъ не дѣлаетъ. Сходка углекоповъ Центра, собравшаяся 5 апрѣля н. с. въ народномъ домѣ въ Ла Лувьеръ, рѣшила впредь до новаго рѣшенія продолжать работу. Въ Боринажѣ число забастовщиковъ идетъ на убыль.

Есть основаніе предполагать, что бельгійскіе углекопы не чувствуютъ особенной охоты бастовать и поддаются въ этомъ отношеніи вліянію своихъ французскихъ товарищей. Небольшія толпы этихъ послѣднихъ съ пѣніемъ „L'Internationale" нерѣдко переходятъ франко-бельгійскую границу; они обращаются съ угрозами къ бельгійскимъ товарищамъ, требуя отъ нихъ прекращенія работъ. Бельгійскіе же углекопы такъ запуганы этимъ, что не рѣшаются отправляться во Францію. Одна изъ такихъ толпъ вторглась 6 апрѣля изъ Турнэ въ Перювельзъ (на бельгійской территоріи) и, оскорбляя своихъ бельгійскихъ товарищей, грозила взорвать поѣздъ съ бельгійскими углекопами, отходившій во Францію. Эта толпа была оттѣснена за французскую границу бельгійскими жандармами, охраняющими пути сообщенія.

Неподатливое настроеніе бельгійскихъ углекоповъ характерно сказывается въ принятой ими резолюціи въ народномъ домѣ Ла Лувьеръ вечеромъ, 5 апрѣля:

„Углекопы въ Ла Лувьеръ, обсуждая вопросъ о заработной платѣ, постановили послать новую депутацію къ хозяевамъ требовать увеличенія заработка на 15 пр., какъ то обусловлено рѣшеніемъ національнаго конгресса углекоповъ въ Шарльруа; они постановляютъ въ скоромъ времени поднять агитацію, чтобы добиться успѣха, и объявляютъ, что намѣрены обдумать мѣропріятія въ случаѣ, если получатъ отъ хозяевъ неблагопріятный отвѣтъ".

Аграрное движеніе въ Апуліи.

Несчастная Южная Италія, еще недавно пережившая ужасы землетрясенія, теперь, какъ извѣстно изъ телеграммъ, испытываетъ новыя бѣдствія, вызванныя усилившеюся дѣятельностью вулканическихъ силъ, особенно же энергичнымъ извержеміемъ Везувія.

Ко всему этому присоединились еще зловѣщіе симптомы начинающагося аграрнаго движенія въ другой части юга Италіи—въ Апуліи, особенно же въ провинціяхъ Фоджія и Бари. Это движеніе вызывается стремленіемъ землев адѣльцевъ вернуться къ прежнему уровню заработной платы (поденной и мѣсячной) для сельско-хозяйственныхъ рабочихъ; земледѣльцы объясняютъ свое стремленіе тѣмъ, что сдѣланныя ими послѣ послѣднихъ стачекъ уступки рабочимъ значительно сократили ихъ прибыли. Съ другой стороны безработные крестьяне стали занимать частно-владѣльческія и казенныя земли, не подвергающіяся обработкѣ. Мѣстами, однако, крестьяне покидаютъ занятые ими земельные участки, довольствуясь полученіемъ поденной заработной платы за то число дней, которое они провели, обрабатывая эту землю. Въ другихъ же мѣстахъ крестьяне остаются на занятой ими землѣ, причемъ ни ея хозяева, ни администрація не рѣшаются ихъ удалять оттуда насильственно.

Въ Руво, гдѣ ожидается подобнаго рода захватъ коммунальнаго лѣса, войска успѣли въ большомъ количествѣ окружить этотъ послѣдній для его охраны. Въ провинціи Фоджія, между Апричено и Санъ-Никандро Гарджинико, крестьяне овладѣли обширными земельными угодьями, которыя расположены вдоль коммунальной дороги и которыя они не хотятъ уступить обратно.

Гонки въ Англіи.

7-го апрѣля въ Лондонѣ—день знаменитой ежегодной гонки между Оксфордомъ и Кэмбриджемъ. Этотъ день сравниваютъ развѣ съ днемъ Дерби. За нѣсколько мѣсяцевъ передъ гонкой въ газетахъ начинаютъ высчитывать сравнительные шансы гребцовъ того или другого университета: разбираются различные способы тренировки; обсуждаются путемъ разнообразныхъ анкетъ вопросы о томъ, чѣмъ должны питаться гребцы, какой образъ жизни они должны вести и пр. 7-го апрѣля весь Лондонъ носитъ два цвѣта: голубой—цвѣтъ Кэмбриджа и синій—цвѣтъ Оксфорда. Каждый выбираетъ себѣ цвѣтъ того университета, съ которымъ имѣетъ связь, за который держитъ пари, или который просто больше нравится. По традиціи, Оксфордъ считается консервативнымъ, а Кэмбриджъ либеральнымъ. Синій и голубой цвѣта повсюду—голубыя или синія ленты на бичахъ у кучеровъ, на шляпахъ у дамъ, въ петличкахъ у мужчинъ. Голубые или синіе галстуки и даже перчатки.. Къ вечеру, когда становится извѣстенъ результатъ гонки, одинъ цвѣтъ исчезаетъ, побѣжденный другимъ. На этотъ разъ побѣдилъ голубой. Кэмбриджъ выигралъ гонку, побивъ рекордъ, установленный Оксфордомъ въ 1893 году. Разстояніе въ 6 километровъ 858 метровъ было пройдено въ 18 минутъ 45 секундъ. Побѣда кэмбриджскимъ студентамъ досталась легко. Четверымъ-же изъ побѣжденныхъ сдѣлалось дурно. Это уже шестьдесятъ третья гонка. За Оксфордомъ больше побѣдъ. Кэмбриджъ побѣждаетъ въ 28-й разъ. Каждый годъ, на одномъ и томъ-же мѣстѣ, на Темзѣ, выше Лондона, между мостомъ въ Путнеѣ и Мортлейкомъ собирается огромная толпа, лихорадочно слѣдящая за всѣми подробностями гонки и востерженными криками встрѣчающая побѣдителей. Присутствуютъ корреспонденты всѣхъ газетъ. Организована особая телеграфная служба, и, какъ только результатъ становится извѣстенъ, во всѣ концы летятъ тысячи телеграммъ, и газеты всей Англіи выпускаютъ экстренныя прибавленія, очень часто также синяго или голубого цвѣта.

Справочныя свѣдѣнія.

Календарь.

Православный календарь.

Суббота, 1-го апрѣля.

Святая и Великая.

Страстная седмица.

На утр. ап. 1 Кре. 5, 6—8: Глт. 3, 13—14. Ев. Мтв. 27, 62—66. На лит. ап. Рмл. 6, 8—11. Ев. Мтв. 28, 1 20.

Преп. Маріи Египетскія, Евеимія Суздальскаго и Макарія; Муч. Геронтія, Василида, Аѳрамія Болгарскаго; Св. Ахаза. Рожд. Его Импер. Выс. Вел. Кн. Александра Михаиловича (род. 1866).

1859. Взята штурмомъ резиденція Шамиля—Аулъ Веденъ.

ПОѢЗДА ЖЕЛѢЗНЫХЪ ДОРОГЪ.

(Часы по Харьковскому времени).

Отходятъ изъ Харькова		№ поѣзда	Кур. Хар.-Сев. жел. дор.	№ поѣзда	Приходятъ въ Харьковъ	
ч.	м.				ч.	м.
			Курскъ.			
8	09в.	6	Скорый . . .	5	8	19у
6	39у.	4	Почтовый . . .	3	10	49в
11	04у.	8	Пассаж. (Рост.)	7	4	59д
8	34в.	10	Пассажирскій	9	7	54у
6	14в.	12	Тов.-пас. (Рост.)	11	12	24д
5	14д.	16	Пас. (Бѣлгородъ)	15	10	44у
			Севастополь.			
9	14у.	5	Скорый . . .	6	7	11в
12	09н.	3	Почтовый	4	5	44у
12	54н.	III	Доп.-почт.(Рост).	IV	5	09н
9	09в	13	Пассаж.(Екат.) .	14	9	44у
6	24в	7	Пассажирскій .	8	10	09у
9	34у.	9	Пассаж. (Рост.)	10	6	44в
12	54д.	11	Тов.-пассаж. . .	12	5	29д
			Харьк.-Никол. жел. дор.			
			Полтава, Николаевъ, Одесса, Кіевъ.			
5	27д.	1	Ускор. пассаж.	2	10	07у
7	32в.	1bis	Ускор. пассаж.	2bis	8	33у
1	14н.	3	Почтовый	4	5	14н
10	34у.	5	Пассажирскій .	6	5	52д
			Сумы, Ворожба,			
4	47д.	1с.	Ускорен. пас. .	2с.	2	14д
11	09у.	3с.	Почтовый . .	4с.	7	09в
9	22в.	5с.	Пассажирскій	6с.	8	02в
			Юго-Восточн. жел. дор.			
			Балашовъ.			
11	42у.	5	Почтовый . .	3	3	49д
7	39в.	6	Пассажирскій	5	8	49у
9	39в.	8	Пассаж. (Купян.)	7	9	3-у

Недоставленныя телеграммы

отъ харьковской центральной телеграфной конторы.

Изъ Якутска Ветерпару; изъ Сумъ—Кузьмину; изъ Майкопа—Ермль; изъ Троицко-Савска—Мандрыкинъ; изъ Пензы—Шуневичъ; изъ Волчанска—Южно-русскому магазину платья; изъ Коячентъ—Манухи; изъ Ровно—Веселовскому; изъ Одессы—Вейсбурдъ.

Ночныя дежурства врачей.

Московская, № 16. Телефонъ. № 640.

Поликлиника дѣтскихъ болѣзней Харьковскаго Университета (Харитоненковскій пер.)

Пріемъ незаразныхъ больныхъ дѣтей ежедневно (кромѣ праздниковъ) отъ 10 до 2 часовъ дня; прививка оспы по четвергамъ отъ 5 до 6 часовъ пополудни.

Списокъ участковыхъ попечителей о бѣдныхъ по приходамъ г. Харькова.

1. Петро-Павловскаго—Владиміръ Карловичъ *Трепке*, Черноглазовская, соб. д.
2. Свято-Духовскаго—Иванъ Алексѣевичъ *Сергѣевъ*, Конная ул., соб. домъ.
3. Вознесенскаго—Федоръ Николаевичъ *Сукачевъ*, Вознесенская пл., 16.
4. Архангело-Михайловскаго—Николай Тимофеевичъ *Храмцовъ*, Конная ул., 31.
5. Александро-Невскаго — священникъ о. Николай Сергѣевичъ *Сокольскій*, Александро-Невскій пер.
6. Спасо-Преображенскаго — Николай Николаевичъ *Васильевъ*, Москалевск., 44.
7. Воскресенскаго — Иванъ Кирилловичъ *Велитченко*, Воскресенская пл., 6.
8. Троицкаго — Иванъ Николаевичъ *Дракинъ*, Кузнечная, 18.
9. Соборнаго—Константинъ Петровичъ *Уткинъ*, Благовѣщенская, 8.
10. Николаевскаго—Федоръ Павловичъ *Ивановъ*, Пушкинская, соб. домъ.
11. Рождество Богородичн. — Наталья Ивановна *Державина*, Губернаторск., 11
12. Мироносицкаго—Николай Афанасьевичъ *Сочава*, Сумская, 17.
13. Пантелеймоновскаго — священникъ о. Василій Михайловичъ *Ветуховъ*, на Пескахъ, церковный домъ.
14. Христо-Рождественскаго—Ѳедоръ Григорьевичъ *Енуровскій*, Конторская, соб. домъ.
15. Дмитріевскаго—и. обязан. попечителя Павелъ Петровичъ *Ивановъ*, Харповскій пер., 5.
16. Озерянскаго—Михаилъ Андреевичъ *Остроумовъ*, Кладбищенская, 6.
17. Всѣхсвятскаго—священ. о. Александръ Николаевичъ *Луценковъ*, Всѣхсвятская, 2.
18. Іоанно-Богословскаго—священникъ о. Андрей Платоновичъ *Дмитріевъ*, Сѣриковская, 35.
19. Благовѣщенскаго —Андрей Яковлевичъ *Жмудскій*, Чеботарская, 9.
20. Іоанно-Предтеченскаго (на Основѣ).—Александръ Ивановичъ *Скляровъ*, с. Основа, соб домъ.

Редакторъ Н. А. ВОРОНЕЦКІЙ.
Издатель А. А. ІОЗЕФОВИЧЪ.

ОБЪЯВЛЕНІЯ.

РОДИЛЬНЫЙ ПРІЮТЪ акушерки **ДАГАЕВОЙ** для секретно-беременныхъ и роженицъ. Екатеринославская ул., д. № 8, во дворѣ. 6978 30—16

Подъ личнымъ наблюденіемъ акушерки принимаютъ дѣтей на грудь. Тутъ-же имѣются мамки и прививаютъ оспу. Рымарская ул., домъ № 3, кв. 8. 8041 15—12

Акушерка МАРКОВА принимаетъ на квартиру секретныхъ беременныхъ и роженицъ. Уголъ Екатеринославской и Ярославской, парадн. ходъ съ Ярославской, д. Гутьяръ, № 19, кв. 4. 6614 100—30

Акушерка КОДЬЕВА принимаетъ на квартиру секретныхъ беременныхъ и роженицъ. Москалевская ул., домъ Полякова, № 41. 10622 10—1

Акушерка-фельдшерица Л. А. Фурманъ принимаетъ на квартиру секретно-беременныхъ и роженицъ. Ярославская, д. № 6, вблизи Чеботарской. 9203—5

Акушерка С. Л. Чимеровская принимаетъ на квартиру секретно-беременныхъ и роженицъ. Конторская ул., № 17. 9348 30—11

АКУШЕРКА **ГОРЛИНА** имѣетъ помѣщеніе для секретно-беременныхъ и роженицъ. Екатеринославская ул., № 40, парадн. ходъ съ Дмитріевск., № 16, противъ сада „Буффъ". 10594 15—1

УБѢЖИЩЕ

Asil für Damen in discreten Fällen finden Rat und freundliche Aufnahme bei der Hebamme Anna Kessenich. Рымарская ул., № 3, кв. № 8. 8330 15—10

УБѢЖИЩЕ для секретно-беремен. и роженицъ акушерки Дмитріевой. Екатеринослав. ул., 33, ходъ съ Дмитріевской. 10620 14—1

Нужна фельдшерица-акушерка на постоянное мѣсто въ отъѣздъ. Объ условіяхъ можно узн. у студ. Денисова. Донецко-Юрьевское Общество. Сумская ул., № 7, ходъ съ переул., до 2 ч. д. 10119 1—1

Фельдшеръ АВРАЩОВЪ. Массажъ, врачеб. гимнастика, перевязки, дежурство, подкожн. впрыскив., ртутн. втиранія и электриз. по назн. врача. Петровскій, д. 19. 10608 3—2

Лечебница для приходящихъ больныхъ. Пріемъ больныхъ ежедневно. Плата за совѣтъ 50 коп. Торговый пер., № 1, противъ Grand-Hôtel. 8765 10 9

Студ.-технологъ IV кур. ищетъ уроковъ. Согласенъ въ отъѣздъ. Пушкинская ул., № 63, М. А. Д. 151 3—2

СТУДЕНТЪ С.-П. Политехникума, желаетъ получить урокъ здѣсь или въ отъѣздъ. Спеціалистъ по русскому языку и математикѣ. Адресъ: Харьковъ, Старо-Московская, № 5, кв. Гольбергъ, спросить студ. политехника. 10517 2—2

СТУД.-ЭЛЕКТРИКЪ (клас., зол. мед.) оп. реп., многол. практ., спец. по матем., спѣшно ищетъ уроковъ въ отъѣздъ. Галушкинская ул., № 6, Шимановскому. 10107 3—1

Успѣшно готовлю во всѣ средн. учебн. завед., а также на званіе сельскихъ учителей и учительницъ, знаю фр. и лат. яз., имѣю долголѣтнюю практику. Ивановская ул., (Пески), д. № 14, во дворѣ наверху. 3—2

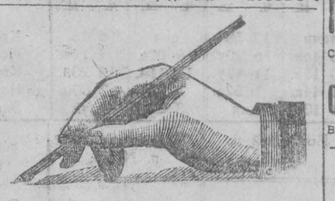
Ищу урока по пр. ср. уч. зав. и къ конкурсу. Нѣм. яз., теор. и пр. Больш. желѣз.-дор. практ. студ.-тех. Добычину. Пушкинская, № 63. 3—1

Франц. нѣмец. и англійск. яз. **ОТЪ 5 р.** въ мѣс. уроки теоріи и практики взросл. и дѣт. у опытн. француженки; репет. и подгот. во всѣ учебн. зав. Пассажъ, кв. 155, ходъ ряд. съ молочн. Перегов. только отъ 10 до 12. У себя и на домъ хожу. 10501 5—4

КУРСЫ **БУХГАЛТЕРІИ** всѣхъ существующихъ системъ, преподаю 17 лѣтъ. Банный пер., № 6, М. Юрковъ. 9401 10—4

Священникъ съ акад. образов., б. технологъ, ищ. уроковъ, исполнять богослуженіе и требы за друг. священниковъ или иныхъ подход. занятій. Клочковская ул., д. № 25, спр. священника Шаповалова. 10 36 1-1

Опытный регентъ ищетъ мѣсто: Условія письменно. Харьковъ, Кладбищенская, д. 84. 10612 3-1



Исправляю всякій дурной почеркъ въ красивый и быстрый. Имѣю отзывы и благодарности; препод. разн. шрифты. Приним. дѣти, дамы и мужчины всякаго возраста. **Пр. каллиг. Каняхина.** Сумская ул., д. Лысикова, № 6, парадн. ходъ, кв. 8. О. 5—3

Учител. иностранецъ, знающій всѣ языки и музыку, ищетъ вечернихъ занятій. Почтамтъ, по предъявл. квит. „Юж. Кр." для Ф. Ф. Ф. 10617 1—1

Управляющій-агрономъ (чехъ) 33 л., бездѣт., оконч. за гран. высш. агр. инст., съ 4 л. практикой въ образ. заграниц. хозяйствахъ (племен. скотовод., молоч. хоз., культ. бураковъ). съ 8 л. практ. въ Херс. и Ворон. губ. (лѣс. хоз.) по случаю прод. им. ищетъ мѣсто. Адресъ: г. Елисаветградъ, Херс. губ., А. Ф. Теплиц, до востреб. 106.4 1—1

Ищу мѣсто кассира, конторщика или другихъ какихъ-либо занятій по письменной части, могу предложить солидный залогъ. Адр.: Харьковъ, Старо-Московская, д. № 5, кв. Гольбергъ, спр. Кучевскаго. 10518 2—2

Ищутъ разсыльнаго для С.-ПБ. Телеграфнаго Агентства,—грамотнаго, трезваго. Безъ рекомендацій не приходить. Сумская, 78, кв. 5.

Ищу мѣсто кассирши съ залогомъ. Юзовка, рудн. Прохоровское О-во, Т. Н. Ткаченко. 9952 5—5

Требуется бѣлошвейка преимущественно для петель. Являться до 10 и отъ 3—5 ч. Старо-Московск. ул., д. Фишмана, кв. 2. 10120 1—1

Нужна КУХАРКА одинокая, умѣющая хорошо готовить, въ деревню; безъ рекомендаціи съ послѣдняго мѣста не приходить. Старо-Московская, № 45, нижній этажъ. 10097 2—2

Повариха нужна хорошая. Мироносицкая ул., № 21. 9407 5—

Въ Карачевкѣ дачи Кремянской, близъ станціи и платформы, отдаются; здѣсь-же продаются участки земли. 10123 1—1

Дачи въ Новыхъ Лаврова при ст. Покатиловка, правая гористая лѣсная сторона, отдаются, лучшія дачи по устройству. Спр.: Дмитріевская, № 15. Телеф. № 1044. 9463 5—3

ДАЧИ-ИМѢНІЯ. Отдаются три дачи въ красивой гористой лѣсной мѣстности; передъ дачами останавливаются поѣзда. 10 минутъ ѣзды отъ Бѣлгорода и 2½ часа отъ Харькова, купанье въ Донцѣ, рыбная ловля, при дачахъ молочная ферма. Обращаться: Бѣлгородъ, Борису Владиміровичу Шетохину. 10520 2—2

ДАЧИ отдаются въ экономіи „Саржаная Криница", близъ Хорошевск. монаст., отъ 4 до 9 комнатъ, меблированныя, со всѣми службами, въ здоровой гористой лѣсной мѣстности. Паркъ, прекрасн. купанье, лодка, рыбная лов., сообщеніе со ст. Карачевка рессор. экипаж., телефонъ; провизію можно получать въ экономіи. Усл.: Газовая ул., 6, мойка Петренко, Н. Н. Т. тел. 24. 10036 10—4

Дачи въ сосновомъ бору при р. Уды, ст. Рыжовъ 1½ вер., хут. Малинкина отдаются. Обращ.: Москалевка, Приходьковскій пер., № 5, или на мѣстѣ. 10619 6—1

ДАЧИ при ст. Рыжовъ, два дома, со службами отдаются. Узнать: Рыбная ул., № 20. 10529 3—2

ДАЧИ Григоровской экономіи отдаются въ наемъ. Телеф. № 130. 8704 10—10

ДАЧИ **ВЪ ЭКОНОМІИ МАРИНЫХЪ,** 2, 3, 4, 5 комнатъ, особняки съ кухнями и ледниками, чудное купанье, рыбн. ловля, молочная ферма, 3 версты станція, отъ Харькова 5 ч. ѣзды. Обращ.: Пушкинская, 31, кв. Муфель, отъ 3—5 ч или письм. мѣстечко Новые-Сенжары (Полтав. губ.), экономія Мариныхъ, М. Робиновичу. 9446 10—4

ДАЧА на р. Уды, при дерев. Терновая, отъ ст. Мохначъ, Бал. дор., въ 3-хъ вер., домъ въ шесть комнатъ, со службами, отдается. Узнать: Рыбная ул., № 20. 10530 3—2

Квартиры сдаются, во дворѣ, № 8, на Московской ул. Спросить Косякова. 9284 7—6

Отдается квартира 5 комнатъ, со всѣми удобствами; тамъ-же и квартира 4 комнаты. Петровскій пер., № 12. 10509 3—2

Отдается квартира, 2 комнаты и кухня. Петровскій пер., № 8. 10510 3—2

ДЛЯ ЧЛЕНОВЪ ГОСУД. ДУМЫ вблизи Таврическаго дворца сдается меблированная квартира, 5 комн. съ ванной и всѣми удобствами, по желанію съ посудой и бѣльемъ, помѣсячно или на лѣто. Адресовать: С.-П.-Б., Озерной пер., д. № 9, кв. 19, Л. Г. М. 1—1

По случаю отъѣзда съ 20-го апрѣля передается квартира въ 5 комн., высок., сухихъ и тепл., съ двумя передн., пар. ход. и удобствами. Нетеченская ул., № 46, кв. № 3, 2-ой этажъ. 9956 3—2

Меблированныя комнаты Копоменской, Кокошкинская, № 6, противъ 3 мужск. гимназ., возлѣ костела; имѣются свободныя комнаты мѣсячныя и суточныя. 10134 2—1

Отдаютъ. 4 ком., кухня со служ. 420 р. Конторская, № 84, звонокъ у воротъ. 9958 3—3

Отд. 2 ком., гост. и спальня съ удобст., мож. столъ, въ инт. тих. семьѣ, мож. 1 ком. Куженчая, 13, кв. 8, пар. ходъ. 10511 2-2

Отдаются въ семьѣ двѣ небол. комнаты, по жел. обѣзд. Рымарская ул., № 5, кв. 5. 10621 1—1

Отдается хорошая, свѣтлая комната. Примѣровская ул., № 18. 10592 2—2

Комната большая, свѣтлая, въ саду отдается одинокимъ. Чернышевская, № 14, во флигелѣ. 10125 1—1

Корова ушла, масть бѣлая съ рыжими пятнами, одинъ рогъ короче. Уголъ Украинской и Батуринской, № 1312, Мейеръ. 10139 1—1

Приблудился догъ желт. масти, съ обрѣз. ушами. Никитинскій переулокъ, № 10. 10129 1-1

55-лѣтній самый большой успѣхъ!

Безъ соотвѣтственнаго раціональнаго ухода за зубами, нельзя быть здоровымъ.

Единственные, испробованные и рекомендуемые профессорами и врачами, не заключающіе кислотъ и дѣйствующіе вѣрно, препараты Имп. Кор. Австр. и Греч. Псидвор. зубн. врача и поставщ. двора Д-ра И. Г. Поппа (J. G. Popp) въ Вѣнѣ:

Анатериновые:

вода для зубовъ, отличное средство противъ страданій полости рта и зубовъ и непріятнаго запаха; флаконы по Р6. 2,00, 1.50 и 1.00; **кремъ для зубовъ** въ трубкахъ по 35 к., не производ. пѣны и не содерж. кислотъ, а также **паста для зубовъ** въ стеклян. банкахъ по руб. 1.20 и **ароматическая паста для зубовъ** въ пакетахъ по 40 коп., очищающая зубы, десны и полость рта, сохраняющая зубы всегда здоровыми, не выдѣляющ. запаха и обезпечивающая ихъ отъ боли и страданій.

Д-ра ПОППА, АРОМАТИЧЕСКОЕ ТРАВЯНОЕ МЫЛО дюж. 4.50 (Kräuterseife), извѣстное въ мірѣ, какъ благоуханное, способств. красотѣ средство. Мыло это придаетъ молодой видъ, дѣлаетъ кожу бѣлой, мягкой, какъ бархатъ, уничтож. веснушки и всѣ нечистоты кожи, отличное для ваннъ. Получить можно во всѣхъ аптекахъ, аптекарскихъ и парфюмерн. магазинахъ. Представитель для Россіи и Польши: Іосифъ Зальцманъ мл., Варшава, Сенаторская, 38 М. 12—5

№ 4711 О-ДЕ-ЛИ (Eau de Lys.) БѢЛАГО, РОЗОВАГО и ЖЕЛТАГО **ЦВѢТОВЪ** всѣми признанное превосходное туалетное средство для мытья лица для сохраненія свѣжести молодости и для устраненія веснушекъ и всѣхъ нечистотъ лица. **ЛИЛЕЙНОЕ МОЛОЧНОЕ МЫЛО** savon au lait de Lys ЧРЕЗВЫЧАЙНО НѢЖНОЕ ОЧЕНЬ РЕКОМЕНДУЕМО ДЛЯ ДОСТИЖЕНІЯ *БѢлой и нѣжной кожи.* Единственный фабрикантъ **Ферд. МЮЛЬГЕНСЪ** Кельнъ н./Рейнѣ и Рига. ПОСТАВЩИКЪ ДВОРА Его Императорскаго Величества. М. 1

Адресъ для телеграммъ: Ревель.—Вигандъ. *Адресъ для телеграммъ:* Москва.—Вигандъ.

Машиностроительный, чугунно-литейный и мѣдно-котельный заводъ Фр. ВИГАНДЪ. Ревель.

Существуетъ съ 1859 года.

Главная контора: Москва, уголъ Мясницкой и Милютинскаго.

Спеціальности: Сооруженіе винокуренныхъ заводовъ, ректификаціонные аппараты, паровые котлы, паровыя машины системы Зульнеръ, до 500 лош. силъ. Насосныя и трансмиссіонныя сооруженія.

ПОСТОЯННЫЙ СКЛАДЪ предметовъ для винокуреннаго произ одства, какъ то: паровыя машины, парники Генце въ общеупотребительныхъ величинахъ. Арматура парниковъ Генце, Центробѣжные насосы, паровые бражные насосы, водяные насосы в разныхъ величинахъ, солододавительныя машины въ трехъ величинахъ, всевозможная арматура и принадлежности для винокуреннаго производства.

Спеціальности: Сооруженіе скотобоенъ по новѣйшему образцу и испытанной системѣ. Составленіе проектовъ и плановъ для крахмальныхъ и сиропныхъ заводовъ новѣйшихъ СИСТЕМЪ. М. 262

Въ Ракитянскомъ имѣніи Княгини З. И. Юсуповой Графини Сумароковой-Эльстонъ, почт. отд. РАКИТНАЯ, Курск. г., **имѣются для продажи лѣсные саженцы:**

	Количество штукъ.	Высота въ арш.	Цѣна за 100 штукъ.	
Клень калифорнскій . .	3000	2	10	—
„ „	50000	1¼	5	—
„ „ . . .	114350	1	3	50
„ „ . . .	169000	½	1	10

Цѣна, съ доставкой на ст. Ракитное, Б.-С. жел. дор.
Упаковка—за счетъ покупателя.
Высылка немедленно по полученіи задатка, ⅓ стоимости, остальные наложн. платежъ. А. 130 5—5

КУРОРТЪ ГУРЗУФЪ (лучшій въ Россіи) ОТКРЫТЪ КРУГЛЫЙ ГОДЪ.

Морскія купанья, морскія и пѣсныя ванны (для лицъ, проживающихъ въ Курортѣ), виноградное леченіе, вина собственныхъ виноградниковъ, всѣ удобства, 7 роскошныхъ обставленныхъ гостинницъ въ 184 номера, отдѣльныя дачи съ полной обстановкою, паркъ 15 десятинъ, электрическое освѣщеніе, первоклассный ресторанъ, постоянная врачебная помощь, образцовая ферма, ежедневно оркестръ музыки, церковь, аптека, почта, телефонъ, телеграфъ, библіотека, билліардъ, экипажи, верховыя лошади, лодки, лаунъ-теннисъ, дѣтская гимнастика и игры. Постоянное сообщеніе съ Ялтою и окрестностями.

ПОЛНОЕ СПОКОЙСТВІЕ и БЕЗОПАСНОСТЬ.

ЦѢНЫ ПОНИЖЕННЫЯ.

Номера отъ 15 руб. до 300 руб. въ мѣсяцъ; посуточно отъ 75 к. Подробныя свѣдѣнія высылаются Управленіемъ Курорта. Адресъ для писемъ: Гурзуфъ, Тавр. губ., контора Имѣнія; адресъ для телеграмъ: Гурзуфъ, Контора.

Новые владѣльцы Гурзуфа принимаютъ всѣ мѣры къ благоустройству Курорта и къ удовлетворенію нуждъ курортной публики. Эвакуированнымъ офицерамъ и всѣмъ врачамъ скидка 30%. М. 10—2

ИЗВѢЩЕНІЕ ОТЪ ИЗОБРѢТАТЕЛЕЙ.

МЫЛО ОЛЕО-ВАЗЕЛИНЪ РОЯЛЬ КОНГО.

Э. БОДЛО и К°.

Фабрика: Москва, 3-я Мѣщанская, домъ № 49.



Въ виду многочисленныхъ подражаній нами изобрѣтеннаго мыла **Олео-Вазелинъ Рояль Конго,** мы, въ предупрежденіе всякихъ на будущее время поддѣлокъ, выпустили наше мыло съ новымъ, выше помѣщеннымъ этикетомъ, съ нашей фабричной маркой, утвержд. правит., подъ названіемъ

МЫЛО ОЛЕО-ВАЗЕЛИНЪ, РОЯЛЬ-БОДЛО.

ПРОДАЕТСЯ ВЕЗДѢ.

НОВОЕ ИЗОБРѢТЕНІЕ ДУХИ „Нектеринъ Капенсисъ". М. 44—8

ВИНОГРАДНЫЯ ВИНА,

Товарищества Виноградарей Собственниковъ южнаго берега Крыма

ИМѢЮТСЯ ВЪ СЛѢДУЮЩИХЪ МАГАЗИНАХЪ:

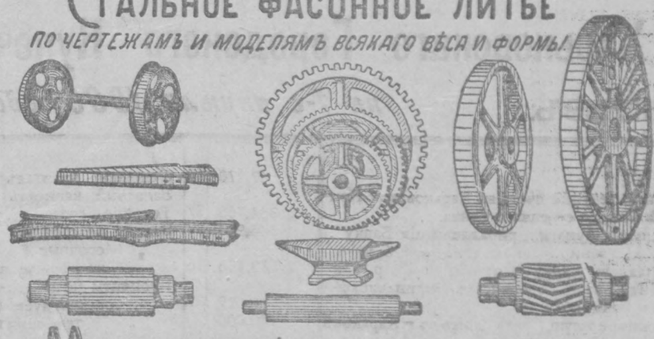
Д. П. Гнѣушева въ Харьковѣ,
И. Т. Жевержеева въ Славянскѣ,
А. К. Иванова въ Купянскѣ,
Я. И. Чахирова въ Луганскѣ,
К. К. Миганаджіева въ Бахмутѣ,
И. К. Гераськина въ Дружковкѣ,
Общества Потребителей при Русско-Бельгійскомъ Металлургическомъ Обществѣ при ст. Енакіево,
Е. Е. Николаевой въ Юзовкѣ,
М. П. Киселева въ Острогожскѣ.

По Уставу, утвержденному Минист. Земледѣл., 5 іюля 1896 г., членами товарищества могутъ быть только владѣльцы виноградниковъ на южномъ берегу Крыма въ мѣстности отъ мыса Форосъ до горы Кастель. Цѣль Товарищества дать потребителямъ безусловно натуральныя виноградныя вина своихъ виноградниковъ. 9849 4—3 *ПРАВЛЕНІЕ.*

Товарищество **Московскаго Металлическаго Завода**

МОСКВА Мясницкая, д. Варваринскаго О-ва № 20. «Заводъ у Рогожской заставы»—ТЕЛЕФОНЪ № 554

СТАЛЬНОЕ ФАСОННОЕ ЛИТЬЕ *ПО ЧЕРТЕЖАМЪ И МОДЕЛЯМЪ ВСЯКАГО ВѢСА И ФОРМЫ.*



МЕТАЛЛИЧЕСКІЕ МОСТЫ, СТРОПИЛА и другія сооруженія изъ желѣза.

СТАЛЬНЫЕ ПРОВОЛОЧНЫЕ КАНАТЫ съ гарантіей за наивысшую прочность.

Московская Сталь *Проволочная колючая изгородь.*

ИНСТРУМЕНТАЛЬНАЯ, РЕССОРНАЯ, ЭКИПАЖНАЯ.

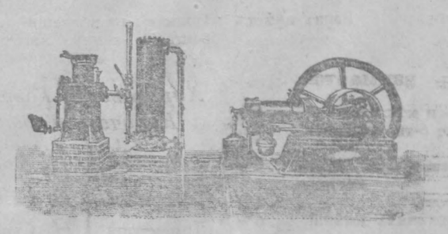
РЕЛЬСОВЫЯ СКРѢПЛЕНІЯ: *костыли, болты, шурупы и пирсоны. Телеграфная проволока. Крюки.*

Сортовое желѣзо, гвозди, проволока, болты, заклепки, гайки, шайбы, мебельныя пружины и сапожныя шпильки.

М. 12—4

Настоящіе Отто-Двигатели въ соединеніи **съ насосными газо-генераторами, нефтяные, спиртовые и керосиновые двигатели и пр.**

Самая простая и дешевая рабочая сила.



Двигатели 70,000 въ дѣйствіи всего 400,000 лошад. силъ.

60% сбереженія противъ парового устройства.

Гарантія топлива 1 до 1½ фун. антрацита.

Представитель инженеръ О. Ф. ШМИДТЪ.

Харьковъ, Большая Гончаровская, № 24. К. 30—11

300 руб. ЭКСТРЕННО нужны служ. въ казен. учрежд. по 20%. Глав. почт., пред. кв. „Южнаго Края“, № 9610. 10628 2—1

Требуются 35 тысячъ подъ 2-ю закладную доходнаго имущества въ городѣ Харьковѣ, 1-ая закладная банковск. 15 тысячъ, имущество стоитъ слишкомъ это тысячъ, коммиссіонеровъ прошу не являться. Пушкинская, д. № 31, верхн. этажъ. 10093 4—2

Заложить, купить и продать дома и имѣнія можно при посредствѣ Брейтигамъ. Конторская, 16. 8219 20—11

Дома, имѣнія, деньги успѣшно купить, продать, заложить—можно у Ив. Ан. Линицкаго. Екатериносл. ул., № 13, сзади сквера, во дворѣ. 10056 5-2

ДОМЪ съ садомъ ПРОДАЕТСЯ. Ветеринарная ул., № 32. 9035 10—7

Въ Курскѣ (центрѣ) продаются 3 барск. дома, садъ. Курскъ, Воротная, 25, Н. М. М. 10613 2-1

ПО СЛУЧАЮ выѣзда владѣлицы на выгодныхъ условіяхъ продается усадьба въ г. Павлоградѣ, Екатериносл. губ., имѣющая до 1½ дес. земли, домъ со всѣми хозяйств. постройками и оранжереей на два стеклянныхъ ската, въ одной верстѣ отъ центра города и 2-хъ вер. отъ вокзала. Тамъ-же, но въ центрѣ города, близъ рѣки, каменный домъ со службами и небольшимъ садомъ Объ условіяхъ узнать у В. А. Чехлатова, Уѣздное Казначейство. 10569 4—1

Отъ ст. РЫЖОВЪ, Х.-Н. ж. д., въ пяти минутахъ ходьбы, продаются дачи и дачные участки земли, мѣстность сухая, купанье близко. Усл. уз.: Вознесенская пл., д. Сукачева, Акцизное упр. у Гр. Гр Королевцева, телеф. № 349. 9883 10—5

Продаются лѣсные участки на горѣ съ разсрочкой платежа, лача Савиной, близъ станц. Рыжовъ. Адресъ: Харьковъ, контора Пассаж. Р. Саввину. 10128 10—1

Лугъ отдается въ аренду, молотилка конная подержанная и сѣно продаются. Узн.: Садовая, № 7. 10124 1—1

Лавка передается съ товаромъ и квартирой, погребъ, ледникъ и сарай. Цѣна 300 руб. въ годъ; торговля производится безпрерывно 30 л. На Москалевкѣ, Екатерининская ул., противъ казармъ, домъ Котѣлевцева, № 85-й. 9943 3—3

Машина паровая 30 силъ, сист. Рустонъ и Проктор. съ конденсаторомъ, котелъ 60 силъ, 13 аршинъ длины, зав. Бельке, горизонтальные, мало бывшіе въ употребленіи, продаются. Пушкинская ул., д. 31, верхній этажъ. 10092 4—2

Велосипедъ продается. Конная ул., № 5, спр. въ каретномъ магазинѣ Цуканова. 10629 1—1

Продается МОТОРНЫЙ ВЕЛОСИПЕДЪ (фирмы Бреннаборъ) 3-хъ сильный. Цѣна 300 р Сумская, № 74, кварт. архит. В. Фельдманъ. О. 3—1

Рояль фабр. Вирта прод. совер. испр., тамъ-же прод. швейц. муз. шкатулка. С.-Московск. ул., 3, кв 7. 10137 2-1

Сѣро-украинскіе бугаи 2-хъ и 3-хъ лѣтъ продаются по умѣреннымъ цѣнамъ (до 350 руб.) въ имѣніи гг. Левшиныхъ, Екатер. губ., при ст. К. Х. С. ж. д. Синельниково Бугаи всѣ типичные, хорошо сложены и премированы на выставкахъ. Осмотрѣть можно во всякое время Экономія отъ ст. Синельниково въ 8 верстахъ. Лошади по предварительному извѣщенію телеграфн. или письменному высылаются; адресъ для телеграммъ и писемъ: Синельниково, управляющему Соукулу. 10521 2—2

Продается дешево гостин. и друг. мебель, лампы, трюмо. Дмитріевск., 22, кв. 9. 10121 3—1

Фотограф. аппараты, фоны, витрины, прессы, рамки, увелич. аппар., декор. и проч. спѣшно распродаются Михайловская улица, домъ 42, на верху. 10555 2—2

Куры итальянскія куропатчат. и яйца отъ нихъ; насѣдки; голуби, за прекращеніемъ охоты, случайно продаются. Искринскій въѣздъ, № 2. 10616 1—1

СИГАРЕТЫ ESPIC средство отъ АСТМЫ, ОДЫШКИ и сопряженныхъ съ ними, болѣзненныхъ явленій. Только настоящія съ предохранительной маркой и подписью Эспикъ оптовая продажа: 20, Rue St-Lazare, PARIS, и во всѣхъ главныхъ аптекахъ и московскихъ магазинахъ Россіи и заграницы.

КРАСКА ДЛЯ ВОЛОСЪ
В. ГЕНА въ ВѢНѢ
изъ грецкихъ орѣховъ.



Безвредное и вѣрное средство для быстраго окрашиванія волосъ и бороды въ черный, русый, темно и свѣтлокаштановый цвѣта Цѣна за флак. нъ 3 рубля съ пересылкою. Главный складъ для Россіи Спб. ТЕХНО-химической лабораторіи въ С.-Петербургѣ, Лиговская, № 123. М. 10—7

Джонъ Кравенъ-Берлей помада и мыло для волосъ получены. Аптекар. магазинъ „ГИГІЕНА“. Павловская площадь. 10005 3 3



М. 11—3

Ходатайство о ПРИВИЛЕГІЯХЪ И ТОВАРН. ЗНАКАХЪ (Patent Bureau) разрѣшенная строительно-техническая контора „Патентъ“. Проекты безплатно. Бол. Зеленина 26, Б., кв. 17, С.-Петербургъ. М. 16 3

Остерегайтесь подѣлокъ! **ПОСЛѢДНЯЯ НОВОСТЬ!** Изъ настоящаго африканскаго золота непозолоченные, новоизобрѣтенные карман. мужск. или дамск. часы изъ настоящаго африканскаго золота, ничѣмъ не отличаемые, даже спеціалистами, отъ настоящихъ золотыхъ часовъ, стоющихъ 100 р., глухіе съ 3-мя массивн. крышк., заводъ безъ ключа, ходъ на 15 камняхъ, ручательство за прочность металла и вѣрность хода на 6 лѣтъ. Часы изъ настоящ. африк. золота награждены за свою доброкачественность и прочность многими медалями и знаками отличія. Цѣна мужск. или дамскихъ **только на короткое время** вмѣсто 28 р.—только 7 р. 50 к., 2 шт.—14 р. 50 к., 3 шт.—21 р. Такіе же изъ настоящаго африканск. золота **открытые** мужскіе съ пылепредохранительнымъ стекломъ—вмѣсто 16 р.—только 4 р. 25 к., 2 шт.—8 р., 3 шт.—11 р. 50 к. Высылаемъ вывѣр. часы до минуты по полученіи заказа налож. плат. безъ задатка. Адресовать: Т-во „Африканецъ“ Варшава. Купоны всѣхъ фирмъ принимаемъ въ счетъ по 50 к. На каждые часы—1 купонъ. P. S. Безплатно прилагается къ часамъ изящная цѣпочка съ серебрянымъ брелкомъ 84 пр. Бинокль съ видами знаменит. генераловъ на полѣ битвы, или компасъ изъ того-же металла и замшевый кошелекъ для предохран. часовъ отъ порчи. При заказѣ 5 шт. часовъ сразу прилагается безплатно 1 изящный музыкальный ящикъ съ зеркаломъ и музыкой „Симфонія“, играющій разныя пьесы лучшихъ композиторовъ. **Пользуйтесь рѣдкимъ случаемъ.** М. 1—1 Остерегайтесь подѣлокъ!



ЛУЧШІЙ ДРУГЪ ЖЕЛУДКА.
Вино Сенъ-Рафаэль
есть тоническое, укрѣпляющее и способствующее пищеваренію и возстановляющее силы вино.
ПРЕВОСХОДНО НА ВКУСЪ.
Неоцѣнимо при анеміи, при нервныхъ и желудочныхъ страданіяхъ и въ періодѣ выздоровленія.
Болѣе дѣйствительное средство для слабыхъ и выздоравливающихъ, чѣмъ желѣзные и хинные препараты.
Вино Сенъ-Рафаэль приписывается въ дозахъ винной рюмки послѣ каждой ѣды и ликерной для дѣтей. Бутылки вина С.-Р. должны сохранятся и въ лежачемъ положеніи въ прохладномъ мѣстѣ, по возможности защищенномъ отъ свѣта.
Предпочтительно употреблять въ прохладномъ состояніи.
Вино Сенъ-Рафаэль по своему пріятному вкусу не уступаетъ лучшимъ десертнымъ винамъ. М. 10—2

Получены въ магазинѣ М. П. Тарвердова, Сумская. 28, д. Борткевича, Эриванскіе персиковые душистые консервы. 10094 3—2

Деревья фрукт., дикія и кустарники. всѣхъ сортовъ, большое колич. и дешевле всѣхъ садоводствъ. С.-Московская ул., № 70. 10003 6—5

БИЛЛІАРДНАЯ кегельбанъ, павильонъ для продажи цвѣтовъ **СДАЮТСЯ** въ саду ТИВОЛИ на лѣтній сезонъ. Условія въ гост. „Ліонъ“. 10095 4—3

!!! Еще дешевле !!! По нов. способу увел. портр., дешев. пряжк. За портр. въ англ. pass-partou и баг. рамѣ 12×10 вер.—2 р. 75 к. Такой-же арт. отд. провр. красок на 1 р. 50 к. дор. Исполн. въ 1 дн. Перес. заказч. С. Б., Вознесенскій пр., д 36, магаз. „Свѣтопись“ Г Шинкарева. Вырѣжьте—пригодится. М. 3—2

Салонъ корсетовъ П. И. РАЙГОРОДСКОЙ. Сумская ул., д. № 26, телефонъ № 1119. Приготовленъ большой выборъ готовыхъ корсетовъ соб. работы. Вниманіе дамъ: на Горяиновскомъ переулкѣ отдѣленія у меня нѣтъ. 10025 4—3



М. 1—1

Управленіе Харьково-Николаевской желѣзной дороги

симъ доводитъ до общаго свѣдѣнія, что съ 18 апрѣля 1906 года приходъ и отходъ съ конечныхъ и узловыхъ станцій почтовыхъ, пассажирскихъ и товаро-пассажирскихъ поѣздовъ на Харьково-Николаевской жел. дорогѣ будетъ имѣть мѣсто въ нижеуказанное время.

Приходъ	Отходъ	Приходъ	Отходъ	Приходъ	Отходъ	Приходъ	Отходъ	Названіе участковъ и станцій.	Приходъ	Отходъ	Приходъ	Отходъ	Приходъ	Отходъ	Приходъ	Отходъ
Ускоренный пассажирскій п. № 1 bis.		Пассажир. п. № 5.		Почтовый п. № 3.		Ускоренный пассажирскій п. № 1.		Главная линія Харьковъ—Знаменка.	Ускоренный пассажирскій п. № 2.		Почтовый п. № 4.		Пассажирскій п. № 6.		Ускоренный пассажирскій п. № bis.	
ч. м.	ч. м.	ч. м.	ч. м.	ч. м.	ч. м.	ч. м.	ч. м.		ч. м.	ч. м.	ч. м.	ч. м.	ч. м.	ч. м.	ч. м.	ч. м.
вечера 10 42	7 13 вечера	утра 3 10д. 7 17в. 9 32в. 11 01	10 15 3 30д. 7 32в. 9 40в. вечера	ночи 5 46н. 10 15у. 1 44д. 3 10	12 50 6 20у. 11 47у. 1 52д. дня	дня 9 00в. 12 11н. 1 53н. 3 09	5 15 9 12в. 12 20н. 2 00н. ночи	Харьковъ . . . Полтава . . . . Кременчугъ . . . Користовка . . . Знаменка . .	9 55 6 03у. 2 43н. 1 04н. ночи	утра 6 14у. 2 53н. 1 11н. 12 03	4 47 11 51в. 7 24в. 5 23д. дня	ночи 12 10н. 7 57в. 5 31д. 4 16	5 40 11 27у. 7 12у. 5 15н. ночи	дня 1 03д. 7 36у. 5 22н. 4 13	8 09 ночи	утра 4 45
Ускор. пассажирскій п. № 9е.		Пассажирскій п. № 5е.		Почтовый п. № 3		Тов.-пассажир. п. № 7е.		Участ. Знаменка—Елисаветградъ.	Товаро-пассажирскій п. № 8е.		Почтовый п. № 4.		Пассажир. п. № 6е.		Ускор. пассаж. п. № 10е.	
дня 2 20	1 00 дня	ночи 1 50	12 20 ночи	дня 5 30	4 00 дня	утра 7 30	6 00 утра	Знаменка . . . . Елисаветградъ . .	11 10 вечера	вечера 9 32	3 08 дня	дня 1 30	3 53 ночи	ночи 2 19	4 48 дня	дня 3 14
		Пассажирскій п. № 5н.		Почтовый п. № 3н.		Ускор. пассажирскій п. № 1 н.		Николаевскій участокъ.	Ускор. пассажирскій п. № 2 н.		Почтовый п. № 4н.		Пассажирскій п. № 6н.			
		ночи 2 45н. 8 02	12 12 3 08н. утра	дня 6 37в. 11 43	4 12 7 05в. вечера	ночи 5 24н. 9 34	3 18 5 29н. утра	Знаменка . . . . Долинская . . . . Николаевъ	11 48 9 28в. дня	вечера 9 35в. 4 58	2 30 11 45у. утра	дня 12 03д. 6 39	3 58 1 03н. вечера	ночи 1 24н. 7 43		
		Пассажирскій п. № 5с.		Пассажирскій п. № 3с.		Ускор. пассаж. п. № 1с.		Сумской участокъ.	Ускоренный пассажирскій п. № 2с.		Почтовый п. № 4с.		Пассажирскій п. № 6с.			
		вечера 1 39н. 3 31н. 4 32н. 6 52	9 08 1 49н. 3 40н. 4 37н. утра	утра 3 17д. 5 09д. 6 10в. 8 32	10 50 3 25д. 5 18д. 6 18в. вечера	дня 8 30в. 10 06в. 10 58в. 1 04	4 31 8 38в. 10 15в 11 03в. ночи	Харьковъ . . . Кириковка . . . . Боромля . . . . Басы . . . . . Ворожба	1 50 9 56у. 8 29у. 7 26у. ночи	дня 10 01у. 8 37у. 7 31у. 5 27	6 55 2 31д. 12 53д. 11 43у. утра	вечера 2 39д. 1 00д. 11 51у. 9 30	7 38 3 11н. 1 35н. 12 27н. вечера	утра 3 19н. 1 44н. 12 33н. 10 15		
				Почтовый п. № 3р.		Пассажирскій п. № 1р.		Роменскій участокъ.	Пассажирскій п. № 2р		Почтовый п. № 4р.					
				вечера 11 09в. 12 45н. 2 38	7 48 11 24в. 12 54н. ночи	утра 10 50у. 12 35д. 2 25	7 32 11 15у. 12 43д. дня	Кременчугъ . . Ромоданъ . . . . Лохвица . . . . Ромны	11.42 8 10в. 6 36в. дня	вечера 8 25в. 6 44в. 5 04	11 22 7 45у. 6 07у. ночи	утра 8 06у. 6 16у. 4 35				
		Пассажирскій п. № 11п.		Ускор. пассажирск. п. № 9п.		Пассажирскій п. № 7п.		Пятихатскій участокъ.	Пассажирскій п. № 8п.		Ускоренный пассажирскій п. № 10п.		Пассажирскій п. № 12п.			
		утра 10 06у. 11 23	7 17 10 16у. утра	утра 11 06у. 12 10	9 04 11 14у. дня	ночи 3 40н. 4 59	12 48 3 52н. ночи	Пятихатки . . . Користовка . . . Знаменка . .	4 59 1 50н. ночи	ночи 2 10н. 12 53	8 21 6 16в. дня	вечера 6 22в. 5 26	10 05 6 57в. вечера	вечера 7 17в. 6 00		
				Почтовый п. № 3к.		Пассажирскій п. № 7к.		Константиноградскій участокъ.	Пассажирскій п. № 8к.		Почтовый п. № 4к.					
				ночи 7 25	12 47 утра	дня 8 55	3 11 вечера	Лозовая . . . . . Полтава	1 13 утра	дня 7 07	4 19 вечера	ночи 9 35				

Товаро-пассажирскій п. № 7м.		Мерефянскій участокъ.	Товаро-пассажирскій п. № 8м.		Почтовый п. № 3г		Товаро-пассажирскій п № 7 г.		Гадячская вѣтвь.	Почтовый п. № 4г.		Товаро-пассажирскій п. № 8г.	
Приходъ	Отходъ		Приходъ	Отходъ	Приходъ	Отходъ				Приходъ	Отходъ		
ночи 6 13	5 10 утра	Мерефа . . . . . Люботинъ	7 50 вечера	вечера 7 03	утра 9 00	6 40 утра	ночи 3 50	1 30 ночи	Лохвица. . . . . Гадячъ.	12 20 вечера	ночи 10 16	6 00 дня	вечера 3 56

Почтовый п. № 3а.		Товаро-пассажирскій п. № 7а.		Ахтырская вѣтвь.	Товаро-пассажирскій п. № 8а		Почтовый п. № 4а.		Почтовый п. № 3л.		Товаро-пассажирскій п. № 7л.		Лебединская вѣтвь	Почтовый п. № 4л.		Товаро-пассажирскій № 8л.	
Прих.	Отх.	Прих.	Отх.		Прих.	Отх.	Прих.	Отх.	Прих.	Отх.				Прих.	Отх.		
дня 4 30	3 45 дня	ночи 4 20	3 35 ночи	Кириковка . . . . . Ахтырка	1 20 ночи	ночи 12 30	2 05 дня	дня 1 15	дня 6 55	5 35 вечера	ночи 5 25	4 05 ночи	Боромля . . . . . Лебединъ.	12 00 утра	дня 10 05	12 48 вечера	ночи 10 55

К 1—1

БАЛАНСЪ

Харьковскаго Городского Купеческаго Банка

АКТИВЪ. *на 1-е апрѣля 1906 года.* **ПАССИВЪ.**

Касса	47,270	46	Основной капиталъ	1.500,000	—
Условный текущій счетъ въ Харьковской Конторѣ Государственнаго банка	334,765	77	Запасный капиталъ	575,820	—
Процентныя бумаги, принадлежащія Банку	646,904	83	Текущіе счет	1.749,290	68
Куп. облигаціи по переоц. 6% бумаг. принадлеж. Банку отъ Р. З. 0,2% р. к	12,106	16	Вклады безсрочные	367,835	30
Проценты на % бумагахъ принадлежащихъ Банку	2,312	7	„ срочные	1.642,683	9
Недвижимое имущ. банка—домъ въ г. Харьковѣ	100,000		„ на вѣчное время	1.066,847	62
Движимое имущество Банка	4,586	35	Проценты по операціямъ слѣдуемые вкладчикамъ	108,546	77
Векселя срочные	1.883,788	6	„ текущимъ счетамъ	86,960	49
„ просроченные	20,543	86	Разные кредиторы	10,904	32
„ принятые на коммиссію	46.669	90	Переходныя суммы	507	87
Ссуды подъ залогъ проц. бум гарантирован.	148,124		Прибыли въ возвратъ списанныхъ долговъ	80,550	97
„ „ „ негарантирован.	51,596	—	Доходъ отъ найма помѣщеній въ домѣ Банка	10,175	80
„ „ „ товар.	8,000	—	Корреспонденты Банка:	940	68
„ „ „ недвижимыхъ имѣній	3.326,632	—	1) По ихъ счетамъ Loro:		
Харьковское городское бщество	149,000	—	Свободныя суммы въ распоряженіи корреспондентовъ	659,469	56
Просроченныя ссуды по залогу проц. бумагъ	8,990	—	Векселя на коммис. отъ корреспонд.	49,984	53
Просроч. ссуды по залогу недвиж. имѣній	71,000	—	2) По счетамъ банка Nostro.		
Просроченные платежи по залогу недвижимыхъ имѣній	22,287	23	Переводы выданные	405,448	77
Страхованіе заложен. билетовъ отъ тиражей	1,417	40	5 сборъ съ доходовъ отъ денежныхъ капиталовъ	753	72
„ имуществъ за счетъ заемщиковъ	1,845	40	Фондъ на оплату процентовъ по купонамъ 4 облигац. займа гор Харькова	10,741	21
Расходы по содержанію Банка	17,174	77	Фондъ на уплату процентовъ по купонамъ 5% облигацій займа гор Харькова	1,756	23
Расходы по недвижимому имуществу	1,478	37	Фондъ на уплату процентовъ по купонамъ 5 облигац. го займа гор арькова	617	47
Проценты выданные вкладчикамъ	56,184	69	Фондъ и амка погашенія облигацій займа гор арькова	4,700	—
Спеціальный счетъ, обезпеч. проц. бумагами	167,438	99	Фондъ тиража пога енія 5% облигацій займа города арькова	1,200	—
Гербовыя и вексельная бумага и марки	587	85	Фондъ тиража погашенія 5% облигацій 3-го займа г. Харькова	4,800	—
Долги вкладчиковъ по залогу	3,411	27			
Корреспонденты Банка:					
1) По ихъ счетамъ Loro:					
Переводы оплаченные	584,800	90			
2) По счетамъ Банка Nostro:					
Свободн. суммы въ распоряж Банка	421 501	2			
Векселя на коммиссіи у корреспонд.	30,772	24			
Разсроченный долгъ по векселямъ Алексѣевскаго Горнопромышленнаго Общества	21,800	—			
Перестройка дома банка	138,044	19			
Недвижимое имѣніе оставшееся за банкомъ	9,500	—			
БАЛАНСЪ	8.340,535	8	БАЛАНСЪ	8.340,535	8

Банкъ имѣетъ цѣнностей на храненіи . . . . . 260,930 р.
облигацій займа г. Харькова на коммиссіи 68,500 р. 329,430

Банкъ взимаетъ:

По учету векселей: до 6-ти мѣсяцевъ . . . 9%; свыше 6-ти мѣсяцевъ . . 9½%

По залогамъ: процентн. бум. гарант. . 8%; „ негарант. . 8½%; товаровъ . . . . 8%; недвижимыхъ имѣній . . 6½%

и спеціальному текущему счету . 8%

Харьковскій Городской Купеческій Банкъ.

Директоръ *И. Силинъ.*

Товарищи Директора *Н. Галицкій. Н. Северинъ.*

Бухгалтеръ *М. Крокосъ.*

Банкъ платитъ:

По вкладамъ принятымъ:
на текущій счетъ 3%
до востребованія 3%
На сроки: на одинъ два и три года . 3½%; на четыре года, пять, шесть и семь лѣтъ . . 4%; свышесеми до двѣнадцати лѣтъ . . . . 4½%; на вѣчное время 5%

К. 1—1

Харьковъ. Типографія „Южнаго Края“. Сумская улица, домъ А. А. Іозефовича, № 13

„Южный Край“ печатается на ротаціонной машинѣ парижской фабрики Маринони.