Телефонъ редакціи и типографіи. № 19

ЮЖНЫЙ КРАЙ

Телефонъ главной конторы. № 15

№ 5182. ГОДЪ ШЕСТНАДЦАТЫЙ. Харьковъ. Суббота, 10 (22-го) Февраля 1896 года. ГОДЪ ШЕСТНАДЦАТЫЙ. № 5182

ПРОДОЛЖАЕТСЯ ПОДПИСКА

НА ГАЗЕТУ

„ЮЖНЫЙ КРАЙ" НА 1896 Г.

ШЕСТНАДЦАТЫЙ ГОДЪ ИЗДАНІЯ. Выходитъ ежедневно.

По случаю предстоящаго **Священнаго Коронованія Ихъ Императорскихъ Величествъ** въ „Южномъ Краѣ" своевременно будетъ помѣщенъ цѣлый рядъ рисунковъ, относящихся къ этому событію; во время коронаціи ежедневно будутъ печататься телеграммы и сообщенія собственныхъ корреспондентовъ изъ Москвы.

Годовымъ подписчикамъ „Южнаго Края" на 1896 годъ будетъ выданъ

АЛЬБОМЪ РИСУНКОВЪ,

относящихся къ торжеству **Священнаго Коронованія Ихъ Императорскихъ Величествъ.**

ПОДПИСНАЯ ЦѢНА:

	На годъ. Р. К.	11 м. Р. К.	10 м. Р. К.	9 м. Р. К.	8 м. Р. К.	7 м. Р. К.	6 м. Р. К.	5 м. Р. К.	4 м. Р. К.	3 м. К. Р.	2 м. К. Р.	1 м. Р. К.
Съ дост. въ Харьковѣ	10 —	9 50	9 —	8 25	7 50	6 75	6 —	5 25	4 50	3 40	2 40	1 20
Съ перес. иногородн.	11 —	10 50	10	9 20	8 50	7 80	7 —	6 —	5 —	4 —	3 —	1 50

Подписка считается съ 1-го числа каждаго мѣсяца, причемъ годъ считается съ 1-го января по 1-е января слѣдующаго года.

Розничная продажа №№ „Южнаго Края", по 5 коп., производится также: въ **С.-ПЕТЕРБУРГѢ**—въ торговомъ домѣ **Л. и З. МЕТЦЛЬ и К°**, на Б.-Морской улицѣ, № 11 и въ газетной торговлѣ **КУЗЬМИНОЙ**, въ Пассажѣ; въ **МОСКВѢ**—въ торговомъ домѣ **Л. и З. МЕТЦЛЬ и К°**, на Мясницкой улицѣ, д. Спиридонова; въ **ЕКАТЕРИНОСЛАВѢ**—въ книжной торговлѣ **І. В. ШАФРЕМАНА** и въ **ПОЛТАВѢ**—въ магазинѣ **И. А. ДОХМАНА.**

РЕДАКЦІЯ ГАЗЕТЫ помѣщается на Сумской улицѣ, домъ № 29. Для личныхъ объясненій по дѣламъ газеты открыта ежедневно, кромѣ воскресныхъ и праздничныхъ дней, отъ 2 до 3 часовъ дня. Статьи, доставляемыя въ редакцію, должны быть непремѣнно за подписью автора. Статьи, доставляемыя безъ обозначенія условій, признаются безплатными. Статьи, признанныя удобными для печати, подлежатъ, въ случаѣ надобности, исправленію и сокращенію. Мелкія статьи, замѣтки и корреспонденціи, неудобныя для печати уничтожаются.

Допускается разсрочка платежа за годовой экземпляръ для городскихъ: при подпискѣ 3 р. къ 1 марта 3 р., къ 1 іюня 2 р. и къ 1 сентября остальные 2 р., а для иногородныхъ: при подпискѣ 3 руб., къ 1-му марта 3 руб., къ 1-му іюня 3 р. и къ 1-му сентября остальные 2 рубля. Кромѣ того, для городскихъ подписчиковъ, служащихъ въ правительственныхъ, общественныхъ и сословныхъ учрежденіяхъ, допускается разсрочка на слѣдующихъ условіяхъ: при подпискѣ вносится 2 руб. и затѣмъ каждаго 20 числа, начиная съ января мѣсяца, по 1 руб. до августа включительно. О желаніи вносить деньги въ разсрочку должно быть непремѣнно заявлено въ письмѣ, при которомъ отправленъ первый взносъ.

Главная контора газеты открыта въ будни съ 8 час. утра до 7 час. веч., а въ воскресные и праздничные дни съ 9 до 1 ч. дня.

Въ воскресенье, 11 го февраля, въ 9 часовъ утра, въ сороковой день кончины

ПОМПЕЯ ВАСИЛЬЕВИЧА ПАССЕКА,

въ церкви Усѣкновенія Главы Іоанна Крестителя, что на Городскомъ кладбищѣ, имѣетъ быть отслужена заупокойная обѣдня.

А. 1—1

Отъ Совѣта Харьковскаго Благотворительнаго Общества.

Въ воскресенье, 11 февраля 1896 года, имѣютъ быть общія собранія гг. членовъ вновь образуемыхъ попечительствъ о бѣдныхъ слѣдующихъ приходовъ г. Харькова: 1) Пантелеймоновскаго (на Пескахъ); 2) Рождество-Богородичнаго (Каплуновскаго); 3) Петро-Павловскаго (на Журавлевкѣ); 4) Свято-Духовскаго (на Конной площади) и 5) Архангело-Михаиловскаго.

Лица, желающія участвовать въ дѣятельности учреждаемыхъ попечительствъ и записавшіяся въ члены одного изъ нихъ, приглашаются пожаловать 11 сего февраля въ общія собранія своего попечительства, имѣющія состояться: 1) по Пантелеймоновскому приходу—въ домѣ Н. А. Жевержеева на Пескахъ, въ 6 час. вечера; 2) по Рождество-Богородичному приходу—въ домѣ Пономаревыхъ по Нѣмецкой улицѣ, № 44, въ 11½ часовъ утра; 3) по Петро-Павловскому приходу—въ помѣщеніи 5-го приходскаго училища, по Журавлевской улицѣ, № 9, въ 10 часовъ утра; 4) по Свято-Духовскому приходу—въ зданіи Свято-Духовской церковно-приходской школы на Конной площади, въ 1 часъ дня, и 5) по Архангело-Михаиловскому приходу—въ помѣщеніи городскаго ремесленнаго училища, на Петинской улицѣ, въ 6 часовъ вечера:

На означенныхъ собраніяхъ, согласно § 4 временныхъ правилъ участковыхъ попечительствъ о бѣдныхъ, должны быть избраны приходскій попечитель и попечительный комитетъ. 1—1

Гостинница бр. Просперъ.

Обѣды отъ 60 к. до 2 руб. отъ 1 до 7 час., завтраки и ужины à la carte. Большія залы для заказовъ. Номера отъ рубля и дороже. Постоянно получается самый лучшій **PRIMEURS**, фрукты и ананасы свѣжіе изъ Парижа. **CUISINE TRÈS SOIGNÉE ET VINS DES MEILLEURS CRUS.** Б. 30—19

НА ДНЯХЪ СОСТОЯЛОСЬ 3 СОСТЯЗАНІЯ

нашихъ харьковскихъ лихачей на призы.

Ѣздили: Николай Спиртъ (на лошади „Муравей"), Михаилъ Козловъ (на лошади „Цезарь") и Александръ Козловъ (московскій) (на лошади „Кубарь"). Побѣдителемъ всѣхъ трехъ бѣговъ остался лихачъ, любимецъ харьковской публики, Александръ Козловъ, который и получилъ призъ 150 руб. Состязанія были на 4-хъ-верстныя дистанціи. Спортсмены отъ побѣдителя остались на 200 саженей. 1056 1—1

ГЛАВНОЕ ПРЕДСТАВИТЕЛЬСТВО

ЛУГАНСКО-ДОНЕЦКАГО КАМЕННО-УГОЛЬНАГО РУДНИКА

(имѣніе б. княгини М. Т. Ширинской-Шихматовой)

принимаетъ заказы на длиннопламенный паровичный уголь.

ГЕНРИХЪ БОГДАНОВИЧЪ ФРИЧЕ.

1041 1—1 13, Михайловская площадь.

Во исполненіе воли умершаго харьковскаго купца

К. П. ГОРБУНОВА,

душеприкащики извѣщаютъ, что въ воскресенье, 11-го сего февраля, съ 11 час. утра, будетъ производиться аукціонная продажа движимаго имущества умершаго, заключающагося: въ мебели, золотыхъ и серебряныхъ вещахъ, платьѣ, посуды и друг. Продажа будетъ въ домѣ наслѣдн. Горбунова, по Рождественской улицѣ, № 11. 1048 2—1

Драматическій театръ.

Въ воскресенье, 11-го февраля, въ 8 час. вечера, дано будетъ проѣздомъ ТОЛЬКО ОДНО волшебное медіумическое представленіе и **СПИРИТИЧЕСКІЙ СЕАНСЪ КОНЦА ВѢКА** извѣстнаго *иллюзіониста-спирита*

ЛЕОНА ПЕВЗЕНЕРА.

Программа, полная интереса и забавъ, состоитъ изъ опытовъ престидижитаціи, сеансовъ иллюзіи, чудесъ спиритизма, медіумическихъ явленій и комической магіи. Цѣна мѣстамъ обыкновенная-драматическая. Билеты заблоговременно продаются въ кассѣ театра. Подробности въ афишахъ. 1064 2—1

ИЗВЕСТЬ, МѢЛЪ, АЛЕБАСТРЪ и ЦЕМЕНТЪ

продаетъ и принимаетъ заказы на поставку

Н. С. ЛЫСОГОРЕНКО.

ТОРГОВОЕ и СТРАХОВОЕ АГЕНТСТВО.

въ Харьковѣ, Николаевская площадь, домъ № 9 й.

ТЕЛЕФОНЪ № 287.

Телеграммы: ЛЫСОГОРЕНКО, Харьковъ.

5

Книжный складъ „Южнаго Края",

Коммиссіонерство ГОСУДАРСТВЕННОЙ Типографіи,

ВЪ ХАРЬКОВѢ, НА НИКОЛАЕВСКОЙ ПЛОЩАДИ, ГОРОДСКОЙ ДОМЪ.

ПОСТУПИЛИ ВЪ ПРОДАЖУ СЛѢДУЮЩІЯ КНИГИ:

Справочная и записная книжка-календарь для дѣятелей печати. Изданіе И. Г. Совѣтова. Москва 1896 г. Ц. 1 р.

Звелинъ Джонъ. Корслева Инковъ. Романъ въ 2 частяхъ. Ц. 75 к.

Лоти Пьеръ. Матросъ. Романъ. Ц. 50 к.

Душистая весна. Романъ изъ корейскаго быта. Ц. 50 к.

Потапенко И. Н. и Качіони С. А. Встрѣча. Куртдеэ. Очеркъ изъ Крымской жизни С А. Качіони. Ц. 50 к.

Домашнія заготовки. Соленья, маринады, варенья. Руководство для молодыхъ хозяекъ. Въ трехъ частяхъ. Ц. 1 р.

Уставъ крестьянскаго поземельнаго банка, Высочайше утвержденный 27 ноября 1895 г. Ц 50 к.

Днѣпровскій А. Сѣверныя пѣсни. Ц. 75 к.

Боголюбовъ Н. П. Графъ Мориц-Беньовскій. Историческая быль. Ц. 50 к.

Бикеласъ Димитрій. Лукиларасъ. Романъ изъ эпохи греческаго возстанія. Ц. 50 к.

Эртель А. Смѣла. Романъ. Ц. 1 р. 50 к.

Лунинъ. Домашняя врачебная помощь въ отсутствіи врача. Общедоступный лѣчебникъ. Ц. 1 р.

Нефедовъ Ѳ. Святочные разсказы. Ц. 75 к.

Сологубъ Ѳедоръ. Стихи. Книга первая. Ц. 50 к.

Ломброзо Цезарь. Происхожденіе поцѣлуя. Перев. съ франц. Ц. 20 к.

ПРІЕМЪ ИЗДАНІЙ НА КОММИССІЮ.

О всѣхъ, поступившихъ на коммиссію, книгахъ печатаются объявленія въ „Южномъ Краѣ".

КНИЖНЫЙ СКЛАДЪ исполняетъ заказы на всѣ русскія книги и изданія, гдѣ-бы ни было объявленныя.

Гг. иногородніе могутъ выписывать налож. платежомъ.

ОПЕРНЫЙ ТЕАТРЪ.

Въ четвергъ, 15 го февраля 1896 г., только одинъ **КОНЦЕРТЪ** знаменитаго тенора di forza

МЕРЖВИНСКАГО.

935 Билеты продаются въ кассѣ опернаго театра. 6—3

НОВАЯ КНИГА:

Путеводитель по всей Сибири

и Средне-Азіатскимъ владѣніямъ Россіи. Съ подробнымъ дорожникомъ. Описаніе городовъ и разныхъ мѣстностей. Достопримѣчательности. Свѣдѣнія о рѣчныхъ и сухопутныхъ сообщеніяхъ. Судопроизводство и судоустройство. Спутникъ по минеральнымъ водамъ **Азіатской Россіи.** Съ приложеніемъ карты Россійской Имперіи съ обозначеніемъ **великой Сибирской желѣзной дороги** и вѣтви къ г. Томску. Изданіе 1895 года. Составленъ В. А. Долгоруковымъ и Н. А. Гурьевымъ. Ц. 1 руб., съ пересылкою 1 руб. 30 коп.

ПРОДАЕТСЯ

ВЪ КНИЖНОМЪ СКЛАДѢ „ЮЖНАГО КРАЯ",

Харьковъ, Николаевская площадь, городской домъ. О. 10—6

МОДНАЯ МАСТЕРСКАЯ

З. Н. Константиновой.

ПРІЕМЪ ЗАКАЗОВЪ

ДАМСКИХЪ ПЛАТЬЕВЪ И ВЕРХНИХЪ ВЕЩЕЙ.

ЗАКРОЙЩИЦА ИЗЪ ВАРШАВЫ.

Екатеринославъ., д. Файнберга. 1053 1—1

ДРАМАТИЧЕСКІЙ ТЕАТРЪ.

Съ пятницы, 16 февраля 1896 г., только три спектакля знаменитой французск. артистки

АННЫ ЖЮДИКЪ.

„La femme a papa",

„NINICHE". | „LILI".

1064 БИЛЕТЫ ПРОДАЮТСЯ. 1—1

ДОКТОРЪ РАБИНОВИЧЪ.

СИФИЛИСЪ, БОЛѢЗНИ КОЖИ и МОЧЕПОЛОВЫЯ. Отъ 9—12 ч. дня и отъ 5—8 ч. веч. Противъ Астраханской гостинницы, домъ Германа, № 8. 1058 2—1

АНОНСЪ.

Въ воскресенье, 3-го марта, въ залахъ дворянскаго собранія имѣетъ быть, въ пользу Общества грамотности и амбулаторной дѣтской больницы, концертъ

А. Ф. БЕНША.

Билеты заблаговременно можно получать въ книжномъ магазинѣ Сикорской и музыкальномъ магазинѣ Гергарда 1049 1—1

Завтраки и ужины

по 30 коп. и à la carte. Обѣды отъ 40 коп. до 2 руб **ОБРАЗЦОВАЯ КУХНЯ.** №№ отъ 60 к. до 5 руб. При продолжительномъ пребываніи дѣлается скидка. Большая гостинница „Россія". 1063 1—1

Ресторанъ концертнаго зала

„АЛЬГАМБРА"

открытъ ежедневно съ 12 ч. дня. Можно получать завтраки, обѣды и ужины, разн. вина русскихъ и заграниц. фирмъ. 1057 1 1

НОВОСТЬ!

ЦВѢТОЧНАЯ ВОДА

РАЛЛЕ,

замѣняющая, духи, фл. 60 к. и 1 р.

ГЕЛІОТРОПЪ, ЛАНДЫШЪ ИЛАНГЪ и т. п.

ПОСТАВЩИКОВЪ Высочайшаго Двора

А. РАЛЛЕ и К°.

Складъ: г. Харьковъ, Рыбная улица.

Требуйте въ аптекарскихъ, галлантерейныхъ и бакалейн. маг. 210—56

ВНОВЬ ОТКРЫТО

прачешное заведеніе,

Тровцкій пер., домъ № 11,

madame СТУПЕЛЬ

спеціально принимаетъ зановѣсы и шторы и крахмальныя рубашки, тамъ-же требуется мастерица. 940 4—3

Grand-Hotel.

MENU ОБѢДА.

Борщъ красный, супъ потафе, пирожки.
Аспикъ изъ поросенка.
Судакъ фри.
Жаркое—индѣйка, салатъ.
Бавароуазъ кофейный съ пирожнымъ.

ПОСТНЫЕ ОБѢДЫ.

Остендскія устрицы 2 р. 10 ш.

Ежедневное полученіе **ГАСТРОНОМИЧЕСКИХЪ НОВОСТЕЙ.** Обѣды въ 60 к., въ 80 к., въ 1 р., въ 2 руб., завтраки 30 к., ужины 40 к. и à la carte. №№ отъ 1 руб. 30—16

Докторъ М. С. ШЛЯПОШНИКОВЪ.

СИФИЛИСЪ, НАКОЖН., МОЧЕПОЛОВ. и ВНУТРЕННІЯ. Пр. 9—12 ч. и 5—8 ч. веч. Рыбная, д. Велитченко, № 21. 1054 2—1

Докторъ Волпянскій.

Петровскій пер., д. № 4, ряд. съ Русск. Общ.

СИФИЛИСЪ, БОЛѢЗНИ КОЖИ и МОЧЕПОЛОВЫЯ.

Отъ 9—12 ч. и отъ 5—7 ч. веч.

ЭЛЕКТРИЧЕСКІЕ СЕАНСЫ ОТЪ 4 Ч. ДНЯ. 2024 30—22

РИЖСКОЕ ПИВО

„ВАЛЬДШЛЕСХЕНЪ".

Складъ въ Харьковѣ, на Конторской ул., д. № 15. Контора на Рыбной ул., при гостинницѣ „Руфа". Цѣна за ведро (20 бут.) 2 р. 50 к. безъ посуды. Доставка на домъ. 36

ЗУБОЛЕЧЕБНЫЙ КАБИНЕТЪ

М. А. Ландсбергъ.

Пріемъ больныхъ ежедневно. Николаевская пл., д. Германа, входъ противъ подъѣзда „Астраханской гостинницы". 943 10—5

Мачиха-соперница.

Романъ Л. А. Толкачевой.

Цѣна 40 к., съ пересылкою 60 к.

ПРОДАЕТСЯ

ВЪ КНИЖНОМЪ СКЛАДѢ „ЮЖНАГО КРАЯ",

Харьковъ, Николаевская площадь, Городской домъ. 10—4

Къ свѣдѣнію Харьковскихъ жителей

ВЪ ЯРМАРОЧНОМЪ ЗАЛѢ

на Екатеринославской ул., противъ сквера принимаются на храненіе всѣвозможныя вещи, мебель, рояли, магазинныя обстановки, экипажи, машины всевозможныя и проч., зданіе свѣтлое большихъ размѣровъ. Обращаться въ контору отъ 11 часовъ до 2-хъ и отъ 4 до 7 час. вечера. 944 3—3

ХАРЬКОВЪ.

9 го февраля 1896 года.

Софійскихъ телеграммъ, разосланныхъ „Россійскимъ Агентствомъ", положительно нельзя читать безъ смѣха. Представители нѣкоторыхъ органовъ нашей столичной печати ведутъ себя въ Болгаріи положительно неприлично Точно съ цѣпи сорвались. Особенно отличился по этой части издатель „Свѣта" г. Комаровъ и сотрудникъ „Новаго Времени" г. Амфитеатровъ. Очутившись близъ принца Фердинанда, они, такъ сказать, офердинандились и, утративъ всякій тактъ и чувство національнаго и политическаго достоинства, стали обнаруживать такую кобурготскую прыть, что, вѣроятно, даже принцъ Фердинандъ удивлялся. Принцъ Фердинандъ, титулующій себя и своего сына, вѣроятно, въ виду предстоящаго признанія, болгарскимъ княземъ, тоже не обнаруживаетъ особенной сдержанности и высказываетъ въ своихъ рѣчахъ довольно странныя мысли.

Телеграмма изъ Софіи отъ 7-го февраля гласитъ:

„Князь Фердинандъ пригласилъ сегодня во дворецъ на завтракъ представителей русской печати. Присутствовали: Комаровъ, Амфитеатровъ, Залкиндъ, Духовецкій, Протопоповъ, Мануйловъ и Леонардъ; были также приглашены редакторы болгарскихъ газетъ и нѣсколько иностранныхъ журналистовъ. Первая половина завтрака прошла при отсутствіи князя и предсѣдательствовавшаго совѣта министровъ. Камергеръ Станчевъ замѣщалъ хозяина и произнесъ прекрасно мотивированный тостъ за печать—вообще и за русскую—въ особенности. На это Комаровъ отвѣтилъ: „Русскіе присутствовали не только при великомъ трогательномъ событіи, обрадовавшемъ православный міръ, не только видѣли, какъ Россія была обласкана Болгаріей въ Софіи, но еще встрѣтили и необыкновенную любезность со стороны князя Фердинанда и ознакомились съ блестящими сторонами его личности, столь богато одаренной", и предложилъ тостъ за князя Фердинанда и его домъ. Затѣмъ говорили Амфитеатровъ, Залкиндъ, Мануйловъ и Леонардъ. Вскорѣ прибылъ князь Фердинандъ; онъ былъ чрезвычайно любезенъ и произнесъ слѣдующую рѣчь: „Привѣтствую представителей печати, какъ выразителей общественнаго мнѣнія; отъ печати я ожидаю безпристрастія и справедливости; вы видѣли, что сдѣлано въ послѣднее время болгарами, сохранившими признательность къ Россіи; вы видѣли болгарина (?!), оставшагося патріотомъ (?!), исполненнаго стремленія выполнить свои завѣтные идеалы (?!). Болгарія крѣпко держится силой, которой сама составляетъ часть и которая называется славянствомъ. Эта сила направляется ея великою сестрою на сѣверѣ; оттого-то столь глубокое впечатлѣніе произведено на славянство муропомазаніемъ князя Бориса, наслѣдника болгарскаго престола. За этотъ-то славянскій духъ я и поднимаю заздравный бокалъ". Тостъ былъ встрѣченъ съ глубокимъ чувствомъ и благодарностью. Послѣ завтрака князь поздравилъ русскихъ журналистовъ съ пожалованіемъ ихъ орденами: Комарова—орденомъ „За заслуги" 1-й степ., Амфитеатрова командорскимъ крестомъ того же ордена, Залкинда, Мануйлова, Протопопова и Леонарда—офицерскими крестами и Духовецкаго—орденомъ Александра 4-й степени. Комаровъ и Амфитеатровъ имѣли особыя аудіенціи.

Эта курьезная телеграмма заслуживаетъ того, чтобъ на ней остановиться и разобрать ее во всѣхъ частяхъ.

Прежде всего нельзя не отмѣтить, что гг. Комаровъ, Амфитеатровъ и другіе представители русской печати, видимо, не сумѣли внушить къ себѣ принцу Фердинанду подобающаго уваженія. Онъ ихъ пригласилъ на завтракъ, а когда они собрались въ назначенный часъ во „дворецъ", его высочество не удостоилъ ихъ своего лицезрѣнія и явился къ нимъ лишь тогда, когда завтракъ уже былъ въ самомъ разгарѣ. Онъ, видите ли, былъ занятъ государственными дѣлами. Это было сдѣлано, конечно, не безъ задней мысли, съ цѣлью узнать, подчинятся ли русскіе журналисты своеобразнымъ правиламъ кобурготскаго гостепріимства. Оказалось, что подчинились. Въ результатѣ вышло, что принцъ Фердинандъ протретировалъ ихъ самымъ непозволительнымъ образомъ, но они этого, судя по всему, не замѣтили. По крайней мѣрѣ г. Комаровъ разразился такой восторженной рѣчью, что глазамъ своимъ не вѣришь, читая ее. Польщенный любезностью камергера, онъ разсшаркивался на всѣ лады передъ принцемъ Фердинандомъ, который блисталъ своимъ отсутствіемъ, и зарапортовался до того, что сказалъ: „*Россія была обласкана Болгаріей*". Бѣдная, маленькая, слабенькая Россія! До какого она дожила счастья! Болгарія, сама Болгарія *обласкала* ее! Или даже нѣтъ, не Болгарія, самъ принцъ Фердинандъ *обласкалъ* ее! Интересно было бы знать, однако, сколько бокаловъ шампанскаго выпилъ г. Комаровъ прежде, чѣмъ отлить свою пулю? И кого онъ разумѣетъ въ данномъ случаѣ подъ Россіей? Себя, г. Амфитеатрова, г. Залкинда, Мануйлова, Протопопова, Леонарда и другихъ *представителей* русской печати? Вѣроятно, что такъ...

Къ чести корреспондента „Московскихъ Вѣдомостей" г. Духовецкаго онъ не проронилъ ни одного слова за завтракомъ принца Фердинанда, хотя хозяинъ провозгласилъ любезный тостъ за *славянскій* духъ, въ твердой увѣренности, что славянство ликуетъ по поводу присоединенія принца Бориса къ православію. Ужъ не думаетъ ли принцъ Фердинандъ, что онъ будетъ признанъ княземъ болгарскимъ подъ наитіемъ *славянскаго духа?* По крайней мѣрѣ въ своей тронной рѣчи онъ изъявилъ благодарность Его Императорскому Величеству въ очень сдержанныхъ выраженіяхъ. Слѣдовало бы дать понять принцу Фердинанду разъ и навсегда, что Россія не попадетъ больше въ ловушку славянскихъ восторговъ и будетъ думать исключительно о себѣ. У нея и своихъ заботъ довольно. Ея точка зрѣнія должна быть не славянскою, т. е. крайне туманною, а чисто русскою, вполнѣ опредѣленною точкою зрѣнія.

Распредѣленіе болгарскихъ орденовъ между русскими корреспондентами показываетъ, что принцъ Фердинандъ всего больше благоволитъ къ „Свѣту" и къ „Новому Времени". Онъ ихъ считаетъ, должно быть, своими петербургскими лейбъ-органами. И не безъ основанія. „Пожалованіе" корреспонденту „Московскихъ Вѣдомостей" г. Духовецкому ордена князя Александра 4-ой степени смахиваетъ скорѣе на строгое внушеніе, чѣмъ на награду. Дѣло въ томъ, что „Московскія Вѣдомости" относятся къ принцу Фердинанду очень сдержанно.

Inde ira его высочества.

Расширеніе предпріятія Юго-Восточныхъ желѣзныхъ дорогъ.

Въ уставѣ Общества Юго-Восточныхъ желѣзныхъ дорогъ произведены нѣкоторыя весьма существенныя измѣненія, которыми предпріятіе этого Общества въ значительной степени расширяется. Измѣненія эти состоятъ въ слѣдующемъ: съ одной стороны, Обществу Юго-Восточныхъ желѣзныхъ дорогъ съ 1 текущаго февраля отдается въ арендное содержаніе часть казенной Донецкой дороги, а именно, восточные ея участки, примыкающіе въ двухъ концахъ къ линіямъ Юго-Восточнаго Общества—въ Звѣревѣ и Лисичанскѣ; это—участки отъ Звѣрева до Дебальцева и далѣе до Хацепетовки, затѣмъ отъ Дебальцева до Попасной и далѣе до Лисичанска и, наконецъ, отъ Дебальцева до Луганска, а всего общимъ протяженіемъ въ 330 верстъ; съ другой стороны, этому желѣзнодорожному Обществу предоставлено построить новые ширококолейные подъѣздные пути отъ хрусталинскихъ и боковскихъ каменноугольныхъ мѣсторожденій до станціи Крестная. Условія передачи участковъ Донецкой дороги опредѣлены въ особомъ совѣщаніи при департаментѣ желѣзнодорожныхъ дѣлъ, по словамъ „Торгово-промышленной Газеты", такъ: 1) Общество Юго-Восточныхъ дорогъ за передаваемые ему участки Звѣрево-Дебальцево-Попасная-Лисичанскъ съ вѣтвью на Луганскъ должно уплачивать казнѣ арендной платы 450,000 р. въ годъ, а за 1896 годъ, такъ какъ передача произошла только съ 1 февраля, 412,500 рублей; 2) весь подвижной составъ переданныхъ участковъ Донецкой дороги остается въ распоряженіи казенной Екатерининской дороги; 2) такъ какъ вмѣстѣ съ линіей отъ Дебальцева до Луганска Общество Юго-Восточныхъ дорогъ получаетъ и мастерскія, находящіяся на станціи Луганскъ, то за эти мастерскія оно обязалось уплатить казнѣ ихъ стоимость, которая исчислена была коммиссіей въ 700,000 р., и 4) такъ какъ съ передачею разсматриваемыхъ участковъ передаточная станція казенныхъ дорогъ переносится въ Хацепетовку, которая до сихъ поръ не была передаточною станціею, то на необходимое въ виду этого усиленія Хацепетовской станціи Общество Юго-Восточныхъ дорогъ обязалось уплатить казнѣ 150,000 руб. Что касается разрѣшенія Обществу Юго-Восточныхъ дорогъ построить подъѣздные пути отъ боковскихъ и хрусталинскихъ каменноугольныхъ мѣсторожденій до станціи Крестная, то совѣщаніе пришло къ тому заключенію, что было-бы наиболѣе цѣлесообразнымъ провести двѣ желѣзнодорожныя линіи: одну—отъ успенскаго мѣсторожденія по водоразводу рѣкъ Ольховской и Бѣлой, а другую—отъ тѣхъ каменноугольныхъ мѣсторожденій, которыя расположены на лѣвомъ берегу рѣки Бѣлой, между селеніями Селезневка и Исаковка, до станціи Юрьевки. Но окончательный выборъ направленія коммиссія находила нужнымъ предоставить соглашенію Общества Юго-Восточныхъ желѣзныхъ дорогъ съ владѣльцами мѣстныхъ копей.

Къ пожару кіевскаго городскаго театра.

Произведенное дознаніе выяснило, что послѣ того, какъ потухло электричество по окончаніи спектакля, въ театрѣ въ одной изъ уборныхъ находились режиссеръ Дума, докторъ и агентъ страховаго Общества, прибывшіе для медицинскаго освидѣтельствованія г. Думы, желавшаго застраховать свою жизнь. Зажженъ былъ огарокъ свѣчи, и неизвѣстно, былъ-ли онъ потушенъ или продолжалъ горѣть послѣ того, какъ всѣ оставили театръ. Кромѣ того, установлено, что присутствующіе въ уборной курили и, закуривая, зажигали спички. Служители-же всегда послѣ спектакля убирали уборныя при горѣвшихъ огаркахъ. Никто не слѣдилъ, чтобы огарки тушили и чтобы вообще осторожно обращались съ огнемъ послѣ спектакля. Затѣмъ установлено, что одна дверь, ведущая въ театръ, никогда не запиралась, и всякій желавшій могъ смѣло туда войти, когда никого въ театрѣ не было, и дѣлать что ему угодно. У всѣхъ является увѣренность, что пожаръ произошелъ отъ неосторожнаго обращенія съ огнемъ. Внизу подъ сценой одинъ изъ рабочихъ обѣдалъ и машинистъ Кондрашевъ вытащилъ его оттуда, такъ какъ онъ, сидя подъ сценой, ничего не зналъ о происходящемъ, не смотря на то, что театръ уже пылалъ. Затѣмъ, по частнымъ свѣдѣніямъ извѣстно, что одинъ изъ капельдинеровъ былъ въ партерѣ и на его глазахъ упала вторая занавѣсь. Этотъ случай очень удивилъ и испугалъ капельдинера и онъ убѣжалъ изъ театра,—но признаковъ пожара при этомъ не замѣтилъ. Въ фойе остались ожидать вечера двѣ буфетчицы, которыя читали и вдругъ ихъ встревожилъ сильный гулъ и грохотъ. Онѣ отворили дверь и ихъ обдало дымомъ, причемъ онѣ увидѣли вырвавшееся сверху изъ подъ занавѣси громадное пламя, устремившееся въ зрительный зала. Тогда онѣ мигомъ захлопнули дверь и бросились къ дверямъ, ведущимъ на балконъ, и по лѣстницѣ спустились внизъ. Когда смотритель, увидѣвъ пожаръ и приказавъ отворить люкъ, выбѣжалъ на улицу, то, будучи на Фундуклеевской улицѣ, услышалъ звукъ, похожій на выстрѣлъ. Въ то-же время громадный столбъ пламени вырвался изъ люка. Это случилось сейчасъ же, когда Кондрашевымъ былъ отворенъ люкъ. Одно лицо, имѣвшее административное отношеніе къ сгорѣвшему театру, высказало предположеніе, что пожаръ могъ произойти отъ проведенной чрезъ сцену сверху трубы отъ отрѣвательной печи, находившейся на галлереѣ. Какъ на доказательство этого, указывается на упавшую занавѣсь, что произошло раньше, чѣмъ былъ замѣченъ пожаръ. Всѣ четыре веревки отъ занавѣси находились недалеко отъ трубъ. Также указываютъ на то, что смотритель, будучи на сценѣ, огня не видѣлъ, а видѣлъ только дымъ. Г-жа Сѣтова заявила сумму убытковъ около 200,000 рублей.

По свѣдѣніямъ кіевскихъ газетъ, убытки кіевскаго оперная оркестра отъ пожара простираются до 9,000 руб. Въ томъ числѣ наиболѣе дорогими инструментами были арфа (2,000 р.) одна скрипка (1,000 р.) и одна віолончель (700 р.). Какая часть этой суммы будетъ покрыта поступающими пожертвованіями, сказать въ настоящее время еще нельзя. Для распредѣленія поступившихъ суммъ редакція „Кіевлянина" обратилась къ предсѣдателю кіевскаго отдѣленія Императорскаго русскаго музыкальнаго Общества А. Н. Виноградскому и къ капельмейстеру кіевской оперы г. Пагани, которые изъявили согласіе принять участіе въ коммиссіи по распредѣленію сбора.

По распоряженію г. губернатора, коммиссія изъ губернскихъ и городскихъ инженеровъ, при участіи кіевскаго полиціймейстера и брандъмайора, осматривала сгорѣвшій оперный театръ для выясненія того, какія части его представляется необходимымъ сломать во избѣжаніе ихъ паденія. Коммиссія высказалась за то, чтобы всѣ внутреннія стѣны, подвергавшіяся особенному дѣйствію огня, а также внутренніе каменные столбы, сильно перегорѣвшіе, сломать во избѣжаніе опасности. Однако, подробнаго опредѣленія частей, которыя будутъ разобраны, еще не сдѣлано. Коммиссія дѣлала пробу перегорѣвшимъ частямъ театра при помощи рабочихъ, которые разбивали ломами нѣкоторые столбы и стѣны. Кирпичъ легко подавался лому и сыпался, подобно трухѣ. Пожаръ въ театрѣ совершенно потушенъ, и во время осмотра коммиссіи были залиты гидропультами послѣдніе его остатки.

СОДЕРЖАНІЕ.

Харьковъ 9 февраля 1896 года.
Расширеніе предпріятія Юго-Восточныхъ желѣзныхъ дорогъ.
Къ пожару кіевскаго городскаго театра.
Отголоски. Харьковца.
Обозрѣніе газетъ и журналовъ.
Телеграммы.
Послѣднія извѣстія.
Мѣстная хроника.
Театръ и музыка.
Вѣсти съ юга: корресп. „Южнаго Края" изъ станціи Петровской.—Изв. др. газетъ.
Со всѣхъ концовъ Россіи.
Внѣшнія извѣстія.
Смѣсь.
Календарь.
Справочныя свѣдѣнія.
Объявленія.

Въ настоящее время вокругъ театра, при помощи разложенныхъ костровъ, производится разогрѣваніе замерзшей почвы для установки столбовъ забора, который будетъ выстроенъ для огражденія публики на случай паденія стѣны. Городскіе техники высказываются въ томъ смыслѣ, что во всякомъ случаѣ едва ли возможно будетъ дѣлать капитальный ремонтъ пострадавшаго театра, ибо хотя нѣкоторыя стѣны его и кажутся прочными, но на нихъ рискованно дѣлать что либо новое. Въ ночь на 7-е февраля театръ былъ осмотрѣнъ г. кіевскимъ губернаторомъ.

Отголоски.

У одного землевладѣльца въ имѣніи были большіе сады, дававшіе, при урожаѣ, до 5 тысячъ пудовъ фруктовъ. Это тѣ остатки роскошной старины, которые еще встрѣчаются кое-гдѣ по уѣздамъ южной Россіи. Даже въ Харьковскомъ уѣздѣ, какъ мнѣ передавали въ уѣздной управѣ, въ одномъ имѣніи (г. Алферова) считается до 600 десятинъ садовъ, правда, уже запущенныхъ и частію превратившихся въ лѣсныя „ливады“. У владѣльца большихъ садовъ плодовое хозяйство было запущено: хозяинъ обращалъ на него мало вниманія, въ чемъ его поощряли недостатокъ сбыта фруктовъ, низкія рыночныя на нихъ цѣны, дороговизна присмотра за садами, неурядица съ рабочими. Громадная часть урожаевъ фруктовъ пропадала, сгнивала, главнымъ образомъ, вслѣдствіе неумѣнья сберегать ихъ въ прокъ. Во время сборовъ фруктовъ они, какъ говорится, бываютъ „ни по чемъ“, а для заготовленія въ прокъ употреблялся одинъ примитивный способъ—высушиванье на солнцѣ. Объ огневой сушкѣ плодовъ на приспособленной для этого машинѣ въ имѣніи не знали. Плоды скармливались даже свиньямъ.

Нашелся по сосѣдству нѣмецъ-колонистъ, знакомый съ огневой сушкой плодовъ. Онъ предложилъ помѣщику сушить фрукты раціональнымъ образомъ для продажи ихъ въ теченіи всего года и вывоза туда, гдѣ на нихъ есть спросъ. Ариѳметическій разсчетъ нѣмца былъ очень убѣдителенъ, но помѣщикъ не желалъ заводить новаго дѣла. Тогда нѣмецъ предложилъ устроить на свой счетъ огневую сушку, съ тѣмъ, чтобы за нее получать съ помѣщика по 20 коп. съ пуда фруктовъ. Разсчетъ былъ такимъ образомъ еще болѣе упрощенъ и помѣщикъ согласился. Нѣмецъ на своей сушильной машинѣ, несложной конструкціи, заготовлялъ въ прокъ плоды не только изъ садовъ помѣщика, но и изъ другихъ окрестныхъ и имѣлъ хорошій заработокъ.

***

Сначала были довольны и нѣмецъ, и помѣщикъ. Много пропадавшаго изъ помѣщичьихъ садовъ добра сохранялось и превращалось въ деньги. Затѣмъ, помѣщику стало казаться страннымъ, что онъ долженъ платить постороннему предпринимателю за каждый пудъ плодовъ изъ собственныхъ садовъ. Подсчиталъ онъ платежи нѣмцу за нѣсколько лѣтъ и остался окончательно недоволенъ... собой. Почему онъ самъ не устроилъ сушки плодовъ? Почему часть доходовъ изъ собственнаго имѣнія должна переходить въ постороннія руки? Потому что онъ не былъ достаточно уменъ, предпріимчивъ, не сумѣлъ самъ эксплоатировать свою собственность. Но дѣло уже было сдѣлано: съ нѣмцемъ былъ заключенъ долголѣтній контрактъ. И отчитываясь передъ нѣмцомъ за каждый пудъ поступавшихъ на сушильню своихъ плодовъ, помѣщикъ съ досадой думаетъ: „далъ я маху!“—и ждетъ окончанія долгосрочнаго контракта.

***

— „Дали мы маху!“ говорятъ представители харьковскаго городского управленія, контролируя доходы Общества харьковскихъ конно-желѣзныхъ дорогъ. Теперь ясно, что ничего не могло быть проще, какъ самому городу устроить трамвай въ Харьковѣ. Техника не Богъ знаетъ какая, а деньги тоже не Богъ знаетъ какія, и городъ всегда нашелъ бы ихъ на это предпріятіе. Знаете ли, сколько выручаетъ трамвай въ Харьковѣ, при томъ условіи, что существуетъ всего двѣ линіи рельсовъ, протяженіемъ объ всего на 8 верстъ, если считать двѣ пары рельсъ за одинъ путь? Въ городской управѣ это знаютъ: за 1894 годъ получено пятачками съ пассажировъ 254 тысячи рублей. Это выходитъ на день около 700 рублей. Вотъ какой фруктъ имѣлся въ нашемъ городскомъ хозяйствѣ. И пользованіе имъ отдано компаніи иностранныхъ предпринимателей на 42 года. Контрактъ подписанъ 31 мая 1882 года, значитъ, конецъ ему 31 мая 1924 года; теперь прошло только 14 лѣтъ и остается еще ждать 28 лѣтъ. А доходы трамвая *растутъ* съ каждымъ годомъ и еще неизвѣстно, въ какой цифрѣ выразятся лѣтъ черезъ двадцать.

***

Но какъ у помѣщика съ нѣмцемъ, такъ и у насъ съ Обществомъ конно-желѣзныхъ дорогъ,—дѣло сдѣлано: остается ждать окончанія срока контракта. Такъ какъ ждать приходится очень долго, то необходимо сбросить долгое ожиданіе возможными удобствами для публики со стороны владѣльцевъ предпріятія. Кстати, владѣльцы эти французскаго происхожденія и оказываютъ нѣкоторую склонность къ уступчивости по отношенію къ городскому управленію и къ интересамъ публики. Недавно они уничтожили взиманіе 2 копѣекъ пересадочныхъ, при пересадкѣ съ одной линіи на другую. И что же? Какъ говорятъ, это не отразилось на доходности трамвая, даже напротивъ. Стали больше ѣздить на „конкѣ“. Не говоря въ настоящій разъ о расширеніи сѣти рельсъ въ городѣ и о другихъ необходимыхъ удобствахъ, упомяну лишь о такомъ удешевленіи проѣзда по „конкѣ“, которое не грозитъ предпринимателямъ убытками, а для пассажировъ представитъ существенное удобство, особенно для многочисленной въ г. Харьковѣ учащейся молодежи.

***

Одна изъ петербурскихъ газетъ предлагаетъ петербургскому трамваю ввести абонементные билеты по нѣсколько пониженной цѣнѣ. Не знаю, на сколько это предложеніе пригодно для Петербурга, но въ Харьковѣ оно, вѣроятно, имѣло бы успѣхъ и испробовать его слѣдуетъ. Почему бы администраціи конки не продавать абонементовъ, въ видѣ катушекъ по 100 билетовъ, съ удешевленіемъ ихъ на 1 копѣйку, т. е., вмѣсто 5,—4 копѣйки? Пассажиръ предъявлялъ-бы катушку кондуктору въ вагонѣ, который тутъ-же отрывалъ бы отъ катушки билетъ, а ее возвращалъ пассажиру. Удобство такого нововведенія петербургская газета резюмируетъ такъ:

1) Пассажирамъ не зачѣмъ было бы имѣть при себѣ мелкія деньги на конку или мѣнять у кондуктора крупныя, что не всегда бываетъ удобно.

2) Сотня абонементныхъ билетовъ представляла бы для пассажира рубль экономіи.

3) Общество конки, хотя и понесло бы убытокъ въ копѣйку на каждомъ билетѣ, но зато получало бы деньги впередъ и своей скидкой навѣрно способствовало бы увеличенію числа пассажировъ, а слѣдовательно и увеличенію сборовъ.

4) Кондуктора были бы отчасти избавлены отъ возни съ деньгами, изъ-за которой случается теперь столько недоразумѣній (пассажиръ, напримѣръ, утверждаетъ, что онъ далъ кондуктору 20 коп., кондукторъ—что онъ получилъ отъ пассажира всего 15 коп.).

5) Контроль былъ бы значительно облегченъ, такъ какъ кондукторамъ не было бы никакого расчета возить пассажировъ безъ билетовъ, да и легче было бы наблюдать за вновь прибывшими пассажирами. Не будучи такъ сильно заняты безпрестаннымъ отсчитываніемъ сдачи, кондуктора успѣшнѣе справлялись бы съ своими другими обязанностями.

Для того-же, чтобы администраціа „конки“ знала, сколько провезено пассажировъ по абонементнымъ билетамъ въ каждомъ вагонѣ, она могла бы выдавать кондукторамъ такіе-же катушки билетовъ (безплатныхъ) для выдачи пассажирамъ въ качествѣ дубликатовъ, которые пассажиры предъявляютъ контролерамъ.

***

Это, съ виду мелочное, предложеніе имѣетъ существенное значеніе при распространенномъ у насъ пользованіи трамваемъ, особенно учащимися. Соединенное съ нимъ удешевленіе проѣзда, навѣрное, отразилось бы увеличеніемъ числа ѣдущихъ, а слѣдовательно, и дохода Общества. Мнѣ передавали, что система абонемента уже практикуется въ Варшавѣ, не знаю только въ какой формѣ. Сдѣлать справки и ввести что-нибудь подобное у насъ весьма не мѣшало-бы въ виду остающихся еще 28 лѣтъ концессіоннаго срока.

Харьковецъ.

ОБОЗРѢНІЕ ГАЗЕТЪ и ЖУРНАЛОВЪ

*** „Моск. Вѣдом.“ указываютъ на нѣкоторые, несомнѣнно, важные пробѣлы законодательства о крестьянахъ. Наше законодательство,—говоритъ газета,

не выясняетъ съ надлежащею точностью правъ крестьянъ на землю по окончаніи выкупной операціи. Можно думать, что составители положенія о выкупѣ имѣли въ виду, что по окончаніи выкупной операціи крестьянамъ будутъ предоставлены на пріобрѣтенные надѣлы всѣ права частной личной собственности безъ какого-либо ограниченія ихъ. На это указываютъ рѣшенія Правительствующаго Сената, высшаго толкователя законовъ, устанавливающаго нѣкоторыя ограниченія правъ крестьянъ въ распоряженіи ихъ надѣлами лишь „до погашенія выкупной ссуды“. Такъ, напримѣръ, въ половинѣ восьмидесятыхъ годовъ Сенатъ разъяснялъ, что „до погашенія выкупной ссуды взысканія съ крестьянъ по частнымъ долгамъ не могутъ быть обращены на крестьянскую осѣдлость и на надѣльную ихъ землю, пріобрѣтенныя при содѣйствіи выкупной операціи, безъ различія—выкуплена ли земля цѣлымъ обществомъ и состоитъ въ общинномъ пользованіи, или же находится въ подворномъ владѣніи отдѣльныхъ домохозяевъ“. Какія же будутъ установлены права крестьянъ на надѣльную землю по окончательномъ погашеніи выкупной ссуды?“

Этотъ вопросъ давно поставленъ въ печати, на встрѣчу ему изданъ законъ 14 декабря 1893 г. „Моск. Вѣдом.“ по этому поводу высказываютъ такой взглядъ.

По этому закону „крестьянскимъ обществамъ и отдѣльнымъ крестьянамъ воспрещается отдавать надѣльныя земли въ залогъ частнымъ лицамъ и частнымъ учрежденіямъ, хотя бы выкупная ссуда по симъ землямъ и была погашена“. Затѣмъ воспрещается вторженіе постороннихъ элементовъ въ крестьянское землевладѣніе, ибо участки надѣльной земли могутъ быть отчуждаемы посредствомъ дареніе или продажи „только лицамъ, приписаннымъ или приписывающимся къ сельскимъ обществамъ“. Принятыя мѣры ослабляютъ обезземеленіе крестьянъ, но не искореняютъ его. Законъ 14-го декабря 1893 г. охраняетъ крестьянскую надѣльную землю отъ перехода въ посторонніе руки, но не регулируетъ равномѣрнаго распредѣленія ея между отдѣльными членами сельскаго общества. Законъ старается сохранить за крестьянскимъ землевладѣніемъ прежнее количество надѣльной земли, не входя, однако, въ обсужденіе вопроса первостепенной важности: будетъ ли находиться эта земля во владѣніи ста домохозяевъ или же сосредоточится въ рукахъ только десяти изъ нихъ, причемъ девяносто домохозяевъ совершенно лишатся земельнаго обезпеченія.

Газета совершенно права, утверждая, что

этотъ пробѣлъ законодательства становится особенно чувствительнымъ при наблюдающемся развитіи кулачества въ деревнѣ, когда значительная часть крестьянъ находится въ полной зависимости у нѣсколькихъ разжившихся домохозяевъ. Вотъ что сообщаетъ по этому вопросу компетентный авторъ извѣстной книги „Неурожай и народное бѣдствіе:

„Дѣйствуя векселями, неосторожно ему выданными, и вооружаясь исполнительными листами, которыхъ очень часто судъ не въ правѣ не выдать, сельскій ростовщикъ въ то же время развращаетъ, спаиваетъ слабыхъ членовъ зажиточныхъ семей, опутываетъ ихъ фиктивными долговыми обязательствами, выданными на сумму въ 10—20 разъ большую противъ дѣйствительнаго долга, и разворяетъ массы крестьянъ въ самомъ полномъ смыслѣ этого слова. Трудно повѣрить, до какихъ размѣровъ доходятъ тѣ проценты, которые взимаются съ крестьянъ за ссуженныя имъ деньги и которые находятся главнымъ образомъ въ зависимости отъ степени народной нужды. Такъ, въ лѣтнее время, особенно въ виду благопріятнаго урожая, ссуда дается не болѣе какъ изъ 45—50% годовыхъ, осенью тѣ же кредиторы требуютъ уже не менѣе 120%, а иногда и до 240%, причемъ очень часто обезпеченіемъ служатъ залогъ крестьянскихъ душевыхъ надѣловъ, которые сами владѣльцы арендуютъ потомъ у своихъ же заимодавцевъ. Иногда земля, отобранная заимодавцемъ за долгъ по разсчету 3—4 р. за десятину, обратно сдается въ аренду владѣльцу ея за 10—12 р. Однако и такіе проценты въ большинствѣ случаевъ признаются еще недостаточными, такъ какъ сверхъ того выговариваются разныя работы, услуги, платежи натурой, помимо денежныхъ, и т. п.

Въ виду всего сказаннаго и послѣ изданія закона 14-го декабря 1893 г. все еще не устранена опасность, что

зажиточные и болѣе ловкіе домохозяева захватятъ большинство надѣловъ съ обезземеленіемъ массы сельскаго населенія.

*** Извѣстно, что совѣты провинціальныхъ университетовъ высказались противъ проектируемой мѣры порайоннаго закрѣпленія оканчивающихъ курсъ въ гимназіяхъ за опредѣленными университетами съ цѣлью равномѣрнаго распредѣленія учащихся въ высшихъ учебныхъ заведеніяхъ.

Особенную важность,—по мнѣнію журнала „Дѣятель“,—имѣютъ отрицательныя рѣшенія тѣхъ провинціальныхъ университетовъ, которые страдаютъ, такъ сказать, отъ малолюдства слушателей. Коллегіи профессоровъ прекрасно понимаютъ, что провинціальные университеты, при ихъ нынѣшнемъ положеніи, мало отвѣчаютъ умственнымъ запросамъ и научнымъ требованіямъ молодежи, жаждущей высшаго образованія, уходя за которыми требуетъ,—по мнѣнію журнала,—особеннаго участія и величайшей осторожности.

Все, что способно понизить уровень высшаго образованія въ Россіи, стѣснить благородные порывы юношества къ развитію и совершенствованію, не можетъ, понятно, — говоритъ журналъ, — находить себѣ сочувствіе въ тѣхъ корпораціяхъ, которыя закономъ призваны лелѣять высшее образованіе и научить молодыхъ людей самостоятельному ученому труду, любовному отношенію къ избранному дѣлу. Обязательное прикрѣпленіе оканчивающихъ гимназіи къ ближайшимъ университетамъ непремѣнно увеличило бы число студентовъ, недовольныхъ университетскими занятіями и равнодушныхъ къ наукѣ. Никакія выгоды отъ подобной мѣры, если бы онѣ дѣйствительно имѣлись на лицо, не въ состояніи уравновѣсить возможный отъ нея ущербъ для высшаго образованія.

*** Г. П. Тверской, извѣстной русскій дворянинъ, промѣнявшій свою родину на свободную американскую республику, за послѣднее время помѣщаетъ въ разныхъ русскихъ періодическихъ изданіяхъ свои интересныя письма о порядкахъ, царящихъ въ далекой странѣ. Въ февральской книжкѣ „Сѣвернаго Вѣстника“, говоря объ американскихъ женщинахъ, онъ, между прочимъ, сообщаетъ о реформѣ женскаго костюма, къ которой приступила радикальная фракція типа новой женщины.

Нынче ужъ нельзя пройтись по улицамъ любого американскаго города безъ того, чтобы не встрѣтить хоть нѣсколькихъ женщинъ въ „блумерахъ“. „Bloomers“—это широкіе восточные штаны со сборками или у колѣна или ниже; отъ этихъ сборокъ до башмака слѣдуютъ обыкновенные мужскіе штиблеты на пуговицахъ. Цвѣтная рубашка съ мужскимъ галстухомъ, жакетка—единственная часть костюма, сохранившая претензію на подражаніе модѣ, и фуражка, цвѣтная, трикотажная или однодѣтная суконная, дополняютъ эти блумеры. Блумеры получили свое названіе отъ нѣкоей m-rs Bloomers, дамы, еще лѣтъ сорокъ тому назадъ тщетно пропагандировавшей ихъ введеніе. Она появлялась въ нихъ на улицахъ большихъ восточныхъ городовъ, но производила этимъ нѣчто въ родѣ общественнаго скандала, и ее гоняли изъ города въ городъ, пока она, наконецъ, не была вынуждена оставить свою пропаганду. Началось это измѣненіе костюма сначала введеніемъ раздвоенной юбки для верховой ѣзды—теперь громадное большинство американскихъ женщинъ, даже не претендующихъ на принадлежность къ „новымъ“, ѣздитъ верхомъ astride, т. е. по-мужски. Но главнымъ толчкомъ, несомнѣнно, послужило введеніе во всеобщее употребленіе велосипедовъ.

Женщины носятъ и обыкновенные мужскіе коротенькіе до колѣнъ панталоны и штаблеты внизу, но блумеры преобладаютъ и съ легкой руки первыхъ велосипедистокъ медленно, но вѣрно начинаютъ проникать и въ обыденную жизнь. Ихъ появленіе, само собой разумѣется, не обошлось безъ ожесточенной борьбы, особенно на югѣ и въ нѣкоторыхъ пуританскихъ мѣстностяхъ востока. На западѣ они возбудили только нѣкоторое изумленіе, и то сначала—западъ вообще гораздо либеральнѣй востока и въ особенности юга, въ немъ меньше ханжества, и онъ относится къ женщинѣ и съ большимъ почтеніемъ, и съ большей симпатіей. Прежде всего посыпались на блумеры насмѣшки прессы и карикатуры, иногда мѣткія и злыя, но женщины обратили на нихъ очень мало вниманія. Въ нѣкоторыхъ городахъ ихъ появленіе оказалось цѣлымъ общественнымъ событіемъ. За „новыми женщинами“ бѣгали по улицамъ цѣлыя толпы зѣвакъ и мальчишекъ. Чтобы по возможности избѣжать этого, во многихъ мѣстахъ рѣшившіяся носить ихъ женщины сговаривались ввести ихъ одновременнымъ появленіемъ въ большомъ числѣ на разныхъ улицахъ,—пятьдесятъ, сто молодыхъ женщинъ и дѣвушекъ одѣвали ихъ въ извѣстный день и часъ и ходили такимъ образомъ по улицамъ, пріучая толпу къ ихъ виду и своей многочисленностью и разбросанностью избѣгая насмѣшливыхъ демонстрацій.

Толпа же иногда устраивала и довольно остроумныя демонстраціи. Такъ, напримѣръ,

въ г. Бирмингамѣ толпа наняла очень толстую негритянку, одѣла въ яркій, разноцвѣтный шелковый ультриновый костюмъ и съ гомерическимъ хохотомъ сопровождала ее по главнымъ улицамъ города, посадивъ ее на спеціально для этого построенный велосипедъ.

Во всякомъ случаѣ блумеры побѣдили.

Въ настоящее время не только устраиваются повсюду parties de plaisir со всѣми дамами въ блумерахъ, но и настоящіе тонцовальные вечера и балы; въ Чикаго недавно происходилъ такой балъ, на которомъ танцовало нѣсколько сотъ паръ. Заведены рестораны съ прислугой—дѣвушками въ блумерахъ, магазины съ продавщицами и т. д. Впрочемъ, при этомъ не обошлось безъ казусовъ. Первый такой ресторанъ въ Санъ-Франциско пользуется большимъ успѣхомъ и вызвалъ много тоже успѣшныхъ подражателей, а въ Нью-Іоркѣ толпа до того запрудила улицу передъ такимъ рестораномъ и до того нарушала общественный порядокъ своимъ глумленіемъ и шумомъ, что полиціи пришлось вмѣшаться въ дѣло, и содержатель долженъ былъ отказаться отъ своего плана ввести блумеры и въ нью-іоркскихъ ресторанахъ.

ТЕЛЕГРАММЫ

(Отъ нашего корреспондента).

Петербургъ, 9 февраля, пятница. Членъ кіевской судебной палаты Крашенинниковъ назначенъ предсѣдателемъ орловскаго окружнаго суда.

— Въ Государственный Совѣтъ внесены представленія: 1) объ образованіи при министерствѣ финансовъ главнаго управленія неокладныхъ сборовъ и казенной продажи питей и 2) о введеніи въ теченіи 1898 года въ Петербургской, Олонецкой и Харьковской губерніяхъ казенной продажи питей.

— 12-го февраля въ общемъ засѣданіи Государственнаго Совѣта разсмотрится проектъ новаго пробирнаго устава.

— Возбуждается ходатайство объ учрежденіи института садоводства.

— Пригородный пассажирскій тарифъ по разовымъ билетамъ предположено понизить.

(Отъ „Россійскаго Телеграфнаго Агентства“).

Петербургъ, 9 февраля, пятница. 8-го февраля Государь Императоръ, Государыни Императрицы Марія Ѳеодоровна и Александра Ѳеодоровна, Великій Князь Михаилъ Александровичъ, Великая Княжна Ольга Александровна, Великіе Князья Павелъ Александровичъ, Михаилъ Николаевичъ, Георгій Михаиловичъ, Александръ Михаиловичъ съ Августѣйшею Супругою Великою Княгинею Ксеніею Александровной посѣтили въ Императорской академіи художествъ художественную выставку и выставку картинъ покойнаго академика Кившенко. При входѣ Ихъ Величествъ встрѣтилъ Августѣйшій президентъ академіи Великій Князь Владиміръ Александровичъ.

— Министръ Императорскаго Двора возвратился въ Петербургъ и вступилъ въ управленіе министерствомъ.

Кронштадтъ, 9 февраля, пятница. Горитъ казенный каменный канатный заводъ; причина неизвѣстна; на пожарѣ работаютъ нѣсколько паровыхъ локомобилей и всѣ пожарныя части.

Нижній Новгородъ, 9 февраля, пятница. Скоропостижно умеръ капиталистъ Димитрій Обрядниковъ, завѣщавшій 500,000 рублей на дѣла благотворительности.

Іоганнесбургъ, 9 (21) февраля, пятница. Взрывъ произошелъ въ то время, когда производилась разгрузка восьми фургоновъ съ динамитомъ; отъ взрыва образовалась въ землѣ воронка въ тридцать футовъ глубиной; всѣ дома на протяженіи полумили въ окрестности сравнены съ землей; по сіе время найдено 40 труповъ.

Марсель, 9 (21) февраля, пятница. Сегодня прибылъ генералъ Дюшенъ; на пути его слѣдованія громадныя толпы народа; улицы убраны флагами. Меръ-префектъ генералъ Цурлинденъ ожидалъ генерала у пристани. Генералъ Дюшенъ поѣхалъ въ префектуру, привѣтствуемый восторженными кликами народа, который осыпалъ путь цвѣтами; воздвигнуто нѣсколько тріумфальныхъ арокъ.

Софія, 9 (21) февраля, пятница. *(Спеціальная)*. Экзархъ и турецкіе послы выѣхали 8 февраля утромъ въ Константинополь.

— Митрополитъ Климентъ получилъ высшій болгарскій орденъ Александра первой степени.

Парижъ, 9 (21) февраля, пятница. Сегодняшнее засѣданіе палаты открылось при большомъ стеченіи публики; дипломатическая трибуна переполнена. Республиканецъ Шаде предъявляетъ запросъ о сдѣланныхъ Рикаромъ въ палатѣ и сенатѣ противорѣчивыхъ заявленіяхъ относительно замѣны судебнаго слѣдователя Ремплера другимъ лицомъ по дѣлу о Южныхъ желѣзныхъ дорогахъ. Рикаръ отвѣчаетъ, что такъ какъ Ремплеръ относился къ дѣлу нерадиво, онъ, министръ, назначилъ на его мѣсто другое лицо, да бы, согласно выраженному палатой рѣшенію, обнаружить всѣхъ виновныхъ (*Горячія рукоплесканія слѣва*).

Бѣлградъ, 9 (21) февраля, пятница. На пріемѣ скупщинаровъ предсѣдатель привѣтствовалъ короля рѣчью, въ которой указалъ на плодотворную дѣятельность скупщины, направленную ко благу страны. Король отвѣтилъ выраженіями признательности за патріотическое рвеніе, съ которымъ народные представители исполняли свой долгъ.

Берлинъ, 9 (21) февраля, пятница. Великая Княгиня Александра Іосифовна, по прибытіи 8 февраля вечеромъ въ Берлинъ, была привѣтствована императорской четой, но предполагавшійся ужинъ не состоялся, такъ какъ Великая Княгиня чувствовала себя нехорошо. Ихъ величества провели продолжительное время въ вагонѣ-салонѣ Великой Княгини, послѣ чего сердечно простились съ Ея Высочествомъ.

— По словамъ „Hamburger Nachrichten“, положеніе дѣлъ въ Африкѣ смутно; Менеликъ идетъ къ Годофеласси; Баратьери отступаетъ отъ Асмары.

Вѣна, 9 (21) февраля, пятница. Завтра принца Бориса отвезутъ въ Ниццу къ матери; принцъ будетъ отправленъ въ сопровожденіи лейбъ-медика принцессы. Черезъ два мѣсяца принцы Борисъ и Кириллъ будутъ привезены обратно въ Софію.

Миланъ, 9 (21) февраля, пятница. „Tribuna“ сообщаетъ, что Баратьери находится въ удрученномъ состояніи духа въ виду того, что въ итальянскихъ войскахъ начались болѣзни.

ПОСЛѢДНІЯ ИЗВѢСТІЯ.

Министръ внутреннихъ дѣлъ И. Л. Горемыкинъ, по сообщенію нѣкоторыхъ газетъ, намѣренъ предстоящимъ лѣтомъ совершить поѣздку по губерніямъ.

Помѣщенія для архипастырей въ Москвѣ. Почти во всѣхъ московскихъ мужскихъ монастыряхъ приготовлены помѣщенія для тѣхъ архипастырей, которые имѣютъ прибыть изъ другихъ городовъ въ Москву, чтобы участвовать въ предстоящемъ торжествѣ Священнаго Коронованія Ихъ Императорскихъ Величествъ. Одесскій архіепископъ Іустинъ остановится въ Спасо-Андроніевомъ монастырѣ, архіепископъ Литовскій Іеронимъ — въ Петровскомъ, Финляндскій архіепископъ Антоній—въ Златоустовскомъ и архіепископъ Варшавскій Флавіанъ — въ Симоновомъ монастырѣ.

Принципіозное рѣшеніе Сената. „Русск. Вѣдом.“ сообщаютъ, что во второй половинѣ января въ Сенатѣ разсматривалось дѣло по двумъ жалобамъ с.-петербургской городской думы на распоряженіе бывшаго градоначальника генерала фонъ-Валя объ изъятіи имъ изъ обсужденія думы доклада коммиссіи по народному образованію и заявленія ея предсѣдателя. Резолюція Правительствующаго Сената по этимъ обоимъ дѣламъ имѣетъ весьма важное значеніе не для одного Петербурга, какъ рѣшеніе въ принципѣ существеннаго вопроса о правѣ предсѣдателей городскихъ думъ и земскихъ собраній ставить дѣла на очередь для обсужденія подъ ихъ личною отвѣтственностью. Сенатъ рѣшилъ признать такое распоряженіе бывшаго с.-петербургскаго градоначальника фонъ-Валя неправильнымъ и въ томъ, и въ другомъ случаѣ.

Постъ начальника главнаго управленія желѣзныхъ дорогъ, какъ намъ сообщаютъ изъ Петербурга, останется нѣкоторое время незанятымъ.

Производство. Въ унтеръ-офицеры изъ рядовыхъ производятся въ полкахъ обыкновенно по окончаніи учебной команды по прослуженіи не менѣе 1 года и 9 мѣсяцевъ и притомъ не иначе, какъ на имѣющіяся въ ротахъ вакансіи. Въ настоящемъ же году ко дню Св. Коронованія, какъ намъ сообщаютъ, будутъ произведены всѣ рядовые, окончившіе въ текущемъ году учебную команду, независимо отъ срока службы и имѣющихся вакансій.

Коммиссія по пересмотру устава при главномъ штабѣ, по слухамъ, предполагаетъ уничтожить: сабельные пріемы, оставивъ только одинъ пріемъ „на руку“, разомкнутыя колонны и сократить также число теперешнихъ колоннъ. Нѣкоторые изъ членовъ стояли за уничтоженіе ефрейторскихъ пріемовъ, но ни къ чему опредѣленному пока коммиссія не пришла. Главное вниманіе обращено на разсыпной строй. Занятія коммиссіи идутъ почти непрерывно и закончатся, по всей вѣроятности, къ Пасхѣ, такъ что новый уставъ будетъ примѣненъ въ войскахъ, вѣроятно, въ предстоящіе лагерные сборы.

Голубиная почта. Возбужденъ вопросъ объ устройствѣ между Москвою и Нижнимъ-Новгородомъ во время всероссійской выставки голубиной почты.

Улучшеніе быта крестьянъ. Въ министерство земледѣлія и государственныхъ имуществъ въ настоящее время поступили отъ разныхъ сельскихъ хозяевъ 72 проекта улучшенія сельскохозяйственнаго быта крестьянъ и землевладѣльцевъ.

Личный составъ сельско хозяйственнаго совѣта при министрѣ земледѣлія и государственныхъ имуществъ на нынѣшнюю сессію нѣсколько измѣняется. Такъ, изъ состава его выбываютъ: дѣйствительные статскіе совѣтники: Хомяковъ, фонъ-Эссенъ, Веневитиновъ и Шатиловъ. Вновь членами совѣта назначаются: черненскій уѣздный предводитель дворянства Тульской губерніи г. Левицкій, г. фонъ-Этингенъ и нѣкоторые другіе.

Для разсмотрѣнія заключеній и ходатайствъ всероссійскаго съѣзда сельскихъ хозяевъ въ Москвѣ, происходившаго въ декабрѣ минувшаго года, при министерствѣ земледѣлія и государственныхъ имуществъ образована особая коммиссія подъ предсѣдательствомъ товарища министра Нарышкина. Въ коммиссію войдутъ, помимо чиновъ министерства, въ случаѣ надобности, и чины другихъ вѣдомствъ, лица, извѣстныя своей практической сельскохозяйственной опытностью, и спеціалисты по разнымъ отраслямъ сельскаго хозяйства. На ту же коммиссію возложено и предварительное разсмотрѣніе другихъ ходатайствъ и проектовъ, поступающихъ въ министерство и касающихся нуждъ сельскаго хозяйства и мѣръ къ ихъ удовлетворенію, а равно нѣкоторыхъ предположеній, подлежащихъ затѣмъ внесенію въ сельскохозяйственный совѣтъ, засѣданія котораго начнутся 10-го марта.

Первая въ Петербургѣ операція съ помощью рентгеновскихъ лучей. 30-го января въ одной изъ состоящихъ при Императорской военно-медицинской академіи хирургическихъ клиникъ произведена первая въ Петербургѣ хирургическая операція съ примѣненіемъ вновь открытаго Рентгеномъ способа фотографированія невидимыхъ предметовъ. 29-го января, въ числѣ прочихъ амбулаторныхъ больныхъ, явилась въ хирургическое отдѣленіе клиническаго военнаго госпиталя крестьянка Авдотья Орлова съ засѣвшимъ недѣлю тому назадъ въ толщу мышцъ большаго пальца правой руки обломкомъ иглы въ 2 сантиметра длиною. Такъ какъ опредѣлить мѣсто нахожденія иглы оказалось невозможнымъ, то больную рѣшено было вечеромъ того же дня направить въ физическій кабинетъ академіи, гдѣ, послѣ получасовой экспозиціи, при помощи метода Рентгена, удалось получить изображеніе костей руки, причемъ подъ большимъ пальцемъ, въ видѣ полоски, весьма отчетливо обозначилась засѣвшая игла. Сдѣланный на другой день въ клиникѣ профессора Ратимова д-ромъ Шлессомъ разрѣзъ по направленію полоски далъ полную возможность безъ труда извлечь оставшійся въ рукѣ обломокъ иглы, и больная теперь уже выздоравливаетъ.

МѢСТНАЯ ХРОНИКА.

Въ Николаевской церкви въ понедѣльникъ, 12 февраля, будетъ праздноваціе Иверской Божіей Матери. Литургія въ этотъ день начнется въ 9 часовъ утра, а наканунѣ, въ воскресенье, будетъ отслужена всенощная.

Харьковскій губернаторъ, гофмейстеръ Высочайшаго Двора, Г. *А. Тобизенъ* выѣхалъ вчера по дѣламъ службы въ Петербургъ. Предполагавшійся отъѣздъ на прошлой недѣлѣ не состоялся по болѣзни его превосходительства.

Начальникомъ штаба 31 пѣхотной дивизіи, вмѣсто полковника *Пещанскаго*, по слухамъ, назначается завѣдующій передвиженіемъ войскъ харьковскаго района, полковникъ *Буславскій*.

Къ вопросу объ электрическомъ освѣщеніи. Въ предстоящемъ на будущей недѣлѣ засѣданіи городской думы будетъ обсуждаться, между прочимъ, вопросъ о соглашеніи городского управленія съ газовымъ Обществомъ по поводу перенесенія газовыхъ фонарей съ тѣхъ улицъ, которыя будутъ освѣщаться электричествомъ, на улицы, освѣщаемыя въ настоящее время керосиномъ.

Раздача безплатной пищи ночлежникамъ. Совѣтъ харьковскаго благотворительнаго Общества, при обсужденіи въ засѣданіи 26 января вопроса о возобновленіи дѣйствій открытой здѣсь въ 1881 году княгиней Дондуковой-Корсаковой дешевой столовой, просуществовавшей до 1-го сентября 1893 года, остановился на мысли, что столовую прежняго типа содержать въ настоящее время весьма трудно, а кромѣ того она не вполнѣ отвѣчала бы потребности бѣднаго населенія г. Харькова. Поэтому предположено на проценты съ образованнаго при бывшей столовой капитала въ 8,000 рублей—организовать безплатную раздачу горячей пищи ночлежникамъ городского ночлежнаго дома. Предсѣдатель совѣта благотворительнаго Общества обратился къ городскому головѣ съ просьбой высказать по этому поводу свои соображенія и сообщить, какое участіе можетъ принять городское управленіе въ этомъ дѣлѣ.

Прокуроръ харьковской судебной палаты д. с. с. В. В. Давыдовъ, возвратясь изъ Петербурга, гдѣ онъ былъ по дѣламъ службы, вчера вступилъ въ отправленіе своихъ обязанностей.

Выставка картинъ В. В. Верещагина будетъ открыта въ харьковскомъ городскомъ музеѣ съ первыхъ чиселъ марта мѣсяца и по первыя числа апрѣля мѣсяца сего года. Цѣна за входъ 22 коп. по будничнымъ днямъ и 10 коп. по воскреснымъ.

Сырье на мѣстномъ рынкѣ. Въ настоящее время на мѣстномъ рынкѣ имѣется до двухъ тысячъ мѣшковъ *шерсти* мытой, рунной и оббора разныхъ сортовъ. Во время Крещенской ярмарки было продано 2,500 мѣшковъ мытой шерсти, по цѣнамъ: рунная—отъ 21 до 27 р. 50 коп. за пудъ и обборъ—отъ 15 р. до 19 рублей за пудъ. *Кожъ* на ярмаркѣ было въ привозѣ 15,000 штукъ, мелкихъ и крупныхъ, по цѣнамъ ниже Покровской ярмарки на 5%. *Овчинъ* палыхъ и рѣзанныхъ было въ доставкѣ до 10,000 пудовъ. Продана овчина вся по цѣнамъ отъ 4 р. 75 к. до 5 р. 40 к. за пудъ. Покупателями на шерсть явились преимущественно московскіе фабриканты и шерстенки, а овчины куплены въ Клинцы и Тулу.

Экзамены экстерновъ. Лица, желающія держать при харьковскомъ музыкальномъ училищѣ окончательный экзаменъ въ качествѣ экстерновъ, подаютъ о томъ не позже 1-го марта прошенія на имя г. директора съ приложеніемъ необходимыхъ документовъ (метрическаго свидѣтельства и свидѣтельства о научномъ образованіи) и опредѣленной за производство экзаменовъ платы—30 рублей. Этюды, пьесы и проч. назначаются совѣтомъ гг. преподавателей училища, а равно опредѣляется и самое время экзаменовъ.

Преміи харьковскаго земельнаго банка. Въ память 25-ти-лѣтія царствованія Императора Александра II харьковскимъ земельнымъ банкомъ учреждены, какъ извѣстно, преміи, съ цѣлью содѣйствовать изученію экономическаго состоянія части Россіи въ составѣ губерній: Харьковской, Воронежской, Кур

желѣзную промышленность въ основномъ, необходимомъ для нея продуктѣ. Содержаніе желѣза во вновь открытой рудѣ то же самое, какъ и въ работающихъ рудникахъ отъ 60—70%. Образовавшееся для эксплоатаціи новыхъ рудниковъ товарищество запродало уже руду нѣсколькимъ заводамъ по цѣнѣ на одну копѣйку ниже противъ существующихъ цѣнъ на рудникахъ Кривой Рогъ и Дубовая Балка. Независимо отъ этого, въ послѣднее время изслѣдованы довольно значительныя залежи желѣзной руды въ восточной части Екатеринославской губерніи рядомъ съ углемъ, такъ что новые заводы Обществъ донецкаго и русско-бельгійскаго разсчитываютъ употреблять при своемъ производствѣ до 40% мѣстной руды, хотя и небогатой желѣзой (35—40%), но обходящейся значительно дешевле криворогской и интересной еще и въ томъ отношеніи, что требуетъ для выплавки изъ нея чугуна меньшаго количества флюса, чѣмъ криворогская, какъ извѣстно, очень трудно-плавкая.

Богатѣйшая химическая лабораторія находится въ с. Карасевкѣ, Харьковскаго уѣзда, на устройство которой собственникъ ея, владѣлецъ имѣнія въ с. Карасевкѣ, приватъ-доцентъ харьковскаго Императорскаго университета, П. Д. Хрущовъ, израсходовалъ десятки тысячъ рублей. Въ ней находятся всѣ новѣйшіе инструменты, препараты и необходимые матеріалы; ученый, принявшійся за научныя изслѣдованія по химіи въ деревенской глуши, чувствуетъ себя въ тѣхъ же условіяхъ, какъ и въ самомъ большомъ научномъ центрѣ. Къ его услугамъ имѣется и громадная библіотека по спеціальности. Нужно думать, что это единственная лабораторія въ деревнѣ, являющаяся впервые свидѣтельницей священнодѣйствій науки, предпочитающей обыкновенно города.

Прекращеніе эпидемій. Появившіяся было въ концѣ прошлаго года эпидеміи дифтерита, скарлатины, кори и пр. въ Харьковскомъ уѣздѣ,—въ с. Удахъ, Окопѣ, Казачьей Лопани и окрестныхъ хуторахъ, — прекратились, благодаря принятымъ мѣрамъ со стороны медицинскаго персонала и уѣздной управы, командировавшей въ тѣ мѣстности особый медицинскій отрядъ. Въ настоящее время изрѣдка констатируются лишь отдѣльные случаи заболѣваній.

Общее собраніе членовъ харьковскаго отдѣленія музыкальнаго Общества. Во вторникъ, 6 февраля, въ 8 час. вечера въ помѣщеніи харьковскаго музыкальнаго училища состоялось общее собраніе гг. членовъ харьковскаго отдѣленія Императорскаго русскаго музыкальнаго Общества подъ предсѣдательствомъ помощника предсѣдателя А. Н. Залѣсской при секретарѣ П. М. Верховскомъ. Общее собраніе было открыто чтеніемъ отчета Общества и состоящаго при немъ музыкальнаго училища за періодъ отъ 1 сентября 1894 г. по 1 сентября 1895 г., затѣмъ было приступлено къ избранію гг. членовъ дирекціи и гг. членовъ ревизіонной коммиссіи. Предсѣдателемъ дирекціи единогласно избранъ харьковскій губернаторъ, гофмейстеръ Двора Его Величества, т. с. Г. А. Тобизенъ и директоромъ отдѣленія вышедшій по очереди директоръ В. Е. Краинскій; членами ревизіонной коммиссіи единогласно избраны: Н. В. Орловъ, Е. Д. Школяренко и В. Н. Алчевскій.

Директоръ музыкальнаго училища И. И. Слатинъ и основатель харьковскаго отдѣленія Императорскаго русскаго музыкальнаго Общества и состоящихъ при немъ музыкальныхъ классовъ, преобразованныхъ въ 1883 году въ музыкальное училище, доложилъ общему собранію о предстоящемъ 31-го мая с. г. двадцатипятилѣтіи со дня основанія музыкальнаго Общества, вслѣдствіе чего общее собраніе гг. членовъ постановило назначить празднованіе 25-лѣтія (юбилея) на 1 октября,—день открытія дѣятельности музыкальныхъ классовъ при отдѣленіи.

Извозчичья такса. Жандармское желѣзнодорожное управленіе Харьковско-Царицынскаго округа на дняхъ обратилось къ харьковскому уѣздному исправнику съ просьбой принять мѣры къ установленію таксы для извозчиковъ, которые отъ вокзала Харьково-Балашовской желѣзной дороги къ городу берутъ произвольныя цѣны, городское же управленіе въ правѣ таксировать вознагражденіе за ѣзду лишь въ предѣлахъ города, а не за его чертою. Уѣзднымъ исправникомъ отношеніе жандармскаго управленія передано въ уѣздную земскую управу, такъ что за проѣздъ отъ вокзаловъ товарнаго и пассажирскаго Харьково-Балашовской желѣзной дороги вблизи Харькова въ городъ будетъ взиматься плата по двумъ таксамъ—земской и городской, имѣющимъ сдержать аппетиты извозчиковъ.

Желѣзнодорожныя происшествія. Со станціи Лоскутовка, К.-Х.-Азовской желѣз. дороги, намъ пишутъ, что на 16-й верстѣ Лисичанской вѣтви недавно разбиты два вагона и на станціи Лисичанскъ четыре вагона.

Харьковская заводская конюшня весною разсылаетъ въ разныя населенныя мѣстности жеребцовъ-производителей, предназначенныхъ преимущественно къ улучшенію породы обыкновенной крестьянской лошади, въ заранѣе опредѣленные сроки. Въ настоящее время ею собираются свѣдѣнія о благополучности этихъ мѣстностей въ отношеніи разнаго рода эпизоотій: сибирской язвы и проч. Насколько вообще разсылка такихъ производителей необходима, видно изъ того, что нѣкоторыми сельскими обществами предлагаются безплатно помѣщенія для нихъ, а равно и отдѣльными землевладѣльцами и экономіями.

Передача земскихъ суммъ въ казначейство. Харьковскою уѣздною земскою управою передаются въ губериское казначейство всѣ имѣющіяся на лицо суммы уѣзднаго земскаго сбора въ кассѣ управы, согласно вновь изданнымъ правиламъ министерствомъ финансовъ объ обращеніи земскихъ суммъ въ кассахъ министерства финансовъ. Капиталы, имѣющіе опредѣленное назначеніе, остаются въ распоряженіи земства и изъ нихъ, съ разрѣшенія земскаго собранія, будутъ производимы позаимствованія для удовлетворенія текущихъ нуждъ, если земскаго сбора не будетъ хватать. Авансомъ управѣ разрѣшено брать изъ казначейства 5,000 р.

Буфетъ и садъ коммерческаго клуба снова сняты бывшимъ арендаторомъ того и другаго г. Иващенко, принявшимъ уже буфетъ въ свое завѣдываніе.

Примѣненіе пониженныхъ тарифовъ на перевозку обратной тары изъ подъ товаровъ. Департаментъ желѣзныхъ дорогъ извѣстилъ на дняхъ начальниковъ мѣстныхъ желѣзныхъ дорогъ, что на XXIX общемъ тарифномъ съѣздѣ представителей желѣзныхъ дорогъ обсуждались вопросы о порядкѣ примѣненія къ обратной тарѣ пониженныхъ тарифовъ, обусловленныхъ § 20 тарифа желѣзныхъ дорогъ I и II группъ, а тарифный комитетъ, по разсмотрѣніи постановленій съѣзда по означенному предмету, призналъ возможнымъ: 1) допустить примѣненіе повиженныхъ тарифовъ: а) на перевозку обратной тары изъ-подъ товаровъ (за исключеніемъ тары изъ-подъ хлѣбныхъ грузовъ, какъ то: чехловъ, кулей и мѣшковъ) только при условіи перевозки таковой по направленію слѣдованія товара и не далѣе станціи первоначальнаго отправленія товара, и б) на перевозку чехловъ, кулей и мѣшковъ—по направленію слѣдованія товара на всѣ станціи первоначальной дороги отправленія; и 2) разъяснить упомянутый § 20 тарифа въ томъ смыслѣ, что при обратной перевозкѣ мѣшковъ изъ-подъ хлѣба, всѣхъ мѣшковъ, подлежащихъ пересылкѣ по поименованному тарифу, надлежитъ исчислять не свыше 3 фунтовъ на каждый обозначенный въ свидѣтельствѣ мѣшокъ, а за излишекъ сверхъ сего вѣса взимать плату по общему нормальному тарифу.

Харьковская биржа.

9 февраля 1896 года.

		пок.	прод.	сдѣл
Государственныя бумаги:				
„ 1-й вн. заемъ съ выигр		287	—	—
„ 2-й „ „ „ „		262	—	—
закл. съ с. выигр. листы Дв. З. Б.		218	—	—
Гос. жел. дор. рента .		—	—	—
4½ вн. конс. ж.-д. заемъ .		—	—	—
4% внутр. заемъ		—	—	—
Закладные листы:				
5% Хар. Земел. Банка . .		101¾	—	—
4½ „ „ „		—	—	—
„ Полтавск.		—	—	—
Акціи:				
200 р. Харьк. Зем. Банка . безъ предв. див.		500	—	—
200 „ Полт. „ „ .		618	—	—
250 „ Москов. „ „ .		795	—	—
250 „ Кіевск „ „ .		855	—	—
100 „ Харьк. Торг. „ .		—	220	—
250 „ Волж. Камск. „ .		1365	—	—
100 „ Пивоварен. Т-ва „Нов. Бав.“ . .		—	132	—
„ Харьк. Шерстян. К.		—	—	—
500 „ Алексѣевск. Горно-Пром. Общ. .		1100	—	—
500 „ Голуб. Бересто-Бородуховск.		—	—	—
250 „ Южно-Русск. Кам. Угольн. Пром. Общ.		—	—	—
Паи:				
500 р. Харьков. Сахар.-Рафин. зав. . .		—	—	—
1000 „ Чупаховск. сахарн.		—	—	—
„ Мезеновск. „ .		—	—	—
1000 „ Веприцкаго „		1350	—	—
1000 „ Т-ва „В. Г. Пономаревъ и П. П. Рыжовъ“.		1100	—	—

Спиртъ. Цѣны за прошлую недѣлю были: *За градусъ*

Сырой хлѣбный . . . . . 1¼ к.
Ректификованный мелясный . . . 1⅜ „

ТЕАТРЪ и МУЗЫКА.

Директоръ и капельмейстеръ харьковской оперы г. Эспозито приглашенъ дирижировать итальянской оперой въ театрѣ Соловцова во время великаго поста. Костюмы для этой оперы взяты на прокатъ у антрепризы нашего опернаго театра.

Въ мартѣ здѣсь состоится концертъ знаменитой скрипачки Терезины Туа, предпринимающей путешествіе по югу Россіи.

Драматургъ А. А. Потѣхинъ серьезно заболѣлъ.

Государь Императоръ всемилостивѣйше пожаловалъ артисткѣ М. Н. Ермоловой браслетъ, осыпанный бриллiантами, съ медалью.

Въ послѣднее время въ средѣ высшихъ агентовъ нашихъ желѣзныхъ дорогъ, имѣющихъ ближайшее отношеніе къ рабочимъ паровозныхъ депо и вагонныхъ мастерскихъ, замѣтно похвальное стремленіе—создать для послѣднихъ во время праздниковъ полезное и пріятное развлеченіе, въ противовѣсъ кабаку и трактиру, и вотъ остановились на мысли устраивать спектакли, конечно, безплатные. Опыты, сдѣланные въ этомъ направленіи, имѣли безусловный успѣхъ. На масляной въ „Люботинѣ“ въ особомъ помѣщеніи, любезно отведенномъ начальникомъ тамошняго депо г. Ватерлей, устроенъ былъ спектакль, прошедшій съ хорошимъ успѣхомъ. Поставлена была драма „Въ неровной борьбѣ“, недурно разыгранная харьковскими любителями. Симпатичное предпріятіе это слѣдовало бы поддержать, предоставивъ любителямъ нѣкоторыя льготы, чтобъ понудить ихъ къ болѣе частому устройству спектаклей, а то они не имѣютъ даже дароваго проѣзда.

Талантливый артистъ нашей оперы синьоръ Джіовани Димитреско, прекрасный голосъ котораго ставитъ его въ ряду первыхъ теноровъ, предпринимаетъ вмѣстѣ съ своей супругой, г-жею Лаблашъ, концертное путешествіе по южнымъ городамъ Россіи. Онъ думаетъ посѣтить Ростовъ на Дону, Таганрогъ, Екатеринодаръ и Ставрополь. Артисты приглашены на это tournée г. Адлеромъ, владѣльцемъ музыкальнаго магазина въ Ростовѣ на Дону.

ВѢСТИ СЪ ЮГА.

Станція Петровская, К.-Х.-А. жел. дор. (*Корреспонд. „Южнаго Края“*). 1-го февраля, съ 12 часовъ ночи, какъ извѣстно, участокъ К.-Х.-А. жел. дор. отъ Константиновки до Ростова перешелъ въ Екатерининской желѣзной дорогѣ, а также вновь перешелъ къ Екатерининской жел. дорогѣ и участокъ отъ Константиновки до Ясиноватой.

Никто упомянутой передачей недоволенъ: ни служащіе, ни отправители, ни пассажиры. Служащіе потому, что многимъ, если и ни придется остаться „за штатомъ“, какъ это было при переходѣ отъ Донецкой къ Екатерининской, а потомъ къ Азовской, то во всякомъ случаѣ они потерпятъ, если и останутся на службѣ. Съ переходомъ упомянутыхъ участковъ къ Екатерининской дорогѣ многимъ служащимъ прійдется перемѣнить мѣсто службы, что грозитъ полуразореніемъ, если можно такъ выразиться. Говорятъ, да иначе и быть не можетъ, что славянское депо, а съ нимъ и машинисты, ихъ помощники, слесаря, смазчики и проч., а также и кондукторскія бригады—будетъ переведено въ Константиновку и часть тѣхъ же наименованій службы будетъ переведена въ Константиновку изъ Ростова. Изъ двухъ упомянутыхъ мѣстъ во всякомъ случаѣ будутъ переведены сотни служащихъ. По крайней мѣрѣ большинству изъ нихъ прійдется отдать свои углы за безцѣнокъ, а себѣ нанять на новыхъ мѣстахъ квартиры втридорога и продать за безцѣнокъ все пріобрѣтенное дорогой цѣной многолѣтнихъ сбереженій. Вторую и самую важную категорію недовольныхъ переходомъ упомянутыхъ участковъ въ Екатерининской дорогѣ составляютъ—отправители и особенно углеотправители, которые въ теченіи десятилѣтій привыкли къ порядкамъ, мѣстамъ и лицамъ Азовской дороги. Чтобы тамъ ни говорили, а углеотправители, особенно участковъ Константиновка-Ростовъ и Константиновка-Ясиноватая, тяготѣютъ не къ Екатеринославу, а къ Харькову, гдѣ давнымъ давно заведены дѣла съ лицами и учрежденіями. Третья категорія недовольныхъ,—это пассажиры, которые предпочитаютъ вагоны и скорость поѣздовъ Азовской дороги предъ Екатерининской. Въ общемъ же привыкать къ новымъ порядкамъ Екатерининской дороги, уступающимъ порядкамъ Азовской дороги, новымъ пересадкамъ, передаточнымъ станціямъ и сопряженнымъ съ этимъ безпокойству, потери времени и лишнимъ расходамъ, которые лягутъ тяжелымъ бременемъ особенно на такой дешевый товаръ, какъ каменный уголь,—никому не можетъ понравиться. Наконецъ, и казна не мало должна потерять на постройки депо, квартиръ, прибавку запасныхъ путей и проч. Немудрено поэтому, что комитетъ торговли и мануфактуръ обратился съ просьбой къ министру путей сообщенія объ оставленіи участка отъ Константиновки до Ростова въ вѣдѣніи К.-Х.-А. жел. дор.

На-дняхъ наше село было взволновано довольно печальнымъ происшествіемъ—смертію четырехъ человѣкъ отъ угара. Умершіе: мѣстная молодая крестьянка Судейкина и ея двое дѣтей, одного и двухъ лѣтъ, и приплый старикъ Сѣркинъ, по винѣ котораго и пострадали. Онъ, говорятъ, пришелъ пьяный и закрылъ рано трубу.

Елисаветградъ. Мы помѣстили на дняхъ телеграмму „Одесскаго Листа.“ о скандалѣ, происшедшемъ во время балъ-маскарада, устроеннаго въ общественномъ собраніи. Героями этого печальнаго инцидента, какъ разсказываютъ кіевскія газеты, были: мѣстный помѣщикъ Шишкинъ, представитель нашей jeunesse dorée и тоже помѣщикъ нашего уѣзда Павловскій, явившійся главнымъ виновникомъ всей исторіи. Послѣдній—бывшій офицеръ, съ давнихъ поръ извѣстенъ, какъ человѣкъ, съ которымъ имѣть дѣло очень опасно, такъ какъ ему ничего не стоитъ выхватить револьверъ и стрѣлять, напримѣръ, за то, что ему не хотятъ занять денегъ.

Ш. и П—скій давно состоятъ между собою въ непримиримой враждѣ по поводу того, что П—скій оскорбилъ г-жу Ш—ну и другихъ дамъ, ужинавшихъ въ общей залѣ гостинницы Марьяни, поколотивъ Ш—а, стрѣлялъ изъ револьвера, бросался съ саблей на знакомаго Ш—а г-на Ст. и въ заключеніе былъ Ш—нимъ и компаніей при помощи кучеровъ и лакеевъ избитъ и укрощенъ. Исторію эту замяли въ смыслѣ уголовнаго слѣдствія, но сами дѣйствующія лица, въ особенности П—скій, затаили злобу и выжидали случая свести свои счеты. П—скій вызывалъ Ш—а на дуэль, но дуэль не состоялась, и П—скій считалъ себя оскорбленнымъ и неудовлетвореннымъ, а свою „честь“ запятненной, и гласно заявлялъ о своемъ твердомъ намѣреніи избить или убить Ш—а, какъ только къ этому представится удобный случай. Словомъ,—страничка изъ описанія нравовъ какихъ нибудь фиджійцевъ или ново-зеландцевъ.

Около двухъ часовъ ночи П—скій врывается въ клубъ и, какъ былъ въ шубѣ, хотѣлъ пройти въ залъ. Въ дверяхъ его останавливаетъ одинъ изъ членовъ, отлично знавшій, что за птица этотъ П—скій, и замѣчаетъ П—скому, что въ шубѣ нельзя. П—скій сбрасываетъ шубу и идетъ въ залъ. У входа въ гостинную стоялъ Ш. Съ приподнятой рукой П—скій подходитъ къ Ш. и со словами: „А! ты здѣсь, мерзавецъ!“ даетъ ему такую сильную пощечину, что Ш. падаетъ на полъ. Подымаясь, онъ выхватываетъ изъ кармана револьверъ и направляетъ дуло въ П—скаго. Ш—а хватаютъ за руки и только благодаря этому П—скій остался живъ, потому что Ш. даетъ два выстрѣла; П—скій, увидѣвъ револьверъ, сначала прятался за дяму, потомъ убѣгаетъ въ дверь, а Ш., вырвавшись изъ рукъ, державшихъ его, стрѣляетъ въ третій разъ, но уже прямо въ толпу, при чемъ пуля попадаетъ въ бедро г. Дунинъ-Жуховскаго, кандидата къ члену управы, исправлявшаго эту должность прошлымъ лѣтомъ; затѣмъ, нѣсколько придя въ себя, Ш. бросилъ револьверъ, оставшійся почему то нерозысканнымъ. Трудно описать испугъ, овладѣвшій публикой: крики, истеричный визгъ, обмороки, шумъ, паническая бѣготня по залѣ тянулись долго. Ш. и П—скій, арестованные сейчасъ же, теперь находятся подъ домашнимъ арестомъ. Слѣдствіе начато. П—скій привлеченъ къ суду за нарушеніе общественной тишины и спокойствія. Раненому г. Дунинъ-Жуховскому подана немедленно медицинская помощь и состояніе его удовлетворительно: пуля прошла счастливо, не задѣвъ ни кости, ни сухожилія, ни крупныхъ сосудовъ.

Любопытно, что членъ клуба, встрѣтившій П—скаго въ дверяхъ и отлично знавшій, что П—скій пришелъ въ клубъ не даромъ, не захотѣлъ задержать послѣдняго, тѣмъ болѣе, что П—скій прошелъ безъ билета. Такой неприличный образъ дѣйствій упомянутаго члена вызвалъ въ общественномъ собраніи общее негодованіе; нѣкоторые подымаютъ вопросъ объ исключеніи его изъ состава клуба.

СО ВСѢХЪ КОНЦОВЪ РОССІИ.

Петербургъ. На послѣднемъ собраніи директоровъ классическихъ с.-петербургскихъ гимназій, въ присутствіи инспекторовъ учебнаго округа, обсуждался вопросъ объ экзаменахъ въ старшихъ классахъ гимназій. Въ виду того, что ученики, имѣющіе удовлетворительные баллы, будутъ переведены въ высшій классъ безъ экзамена, рѣшено отмѣнить письменныя экзаменаціонныя работы по латинскому и греческому языкамъ. Точно также, въ виду особенно большихъ въ нынѣшнемъ учебномъ году каникулъ, рѣшено дать совѣтамъ гимназій больший просторъ относительно допущенія къ провѣрочнымъ экзаменамъ учениковъ, имѣющихъ неудовлетворительные баллы по нѣкоторымъ предметамъ, такъ какъ по уставу гимназій ученикъ, имѣющій одинъ неудовлетворительный баллъ по какому-нибудь изъ главныхъ предметовъ, можетъ быть допущенъ къ экзамену только съ разрѣшенія г. попечителя округа. Предположено, по усмотрѣнію совѣтовъ гимназій, дать возможность держать провѣрочныя испытанія и ученикамъ, имѣющимъ неудовлетворительные баллы по двумъ и болѣе предметамъ, если совѣтъ признаетъ ученика заслуживающимъ такого снисхожденія. Въ виду яснаго и точнаго указанія циркуляра министра народнаго просвѣщенія, что каникулы продолжаются до 1-го числа сентября, провѣрочныя и пріемныя испытанія учениковъ начать со 2 числа сентября, а не съ двадцатыхъ чиселъ августа, какъ предлагали нѣкоторые директора.

Москва. 6 февраля, около двухъ часовъ пополудни, происходило оффиціальное перенесеніе изъ государственнаго древлехранилища въ Оружейную палату большой „государственной печати“ для присоединенія ея къ Императорскимъ регаліямъ, употребляемымъ при Священномъ Коронованіи Ихъ Императорскихъ Величествъ. Государственный щитъ, государственный мечъ, государственное знамя и вмѣстѣ съ ними „государственная печать“ вошли въ составъ коронаціонныхъ регалій при Императрицѣ Елизаветѣ Петровнѣ. Первыя три изъ нихъ всегда хранятся въ Оружейной палатѣ, государственная же печать поступаетъ сюда только на время Коронацій, а затѣмъ снова переносится въ государственное древлехранилище, состоящее при московскомъ главномъ архивѣ министерства иностранныхъ дѣлъ. Печать эта, въ діаметрѣ около трехъ вершковъ, представляетъ изображеніе государственнаго орла, безъ всякихъ областныхъ гербовъ, съ круговымъ ободкомъ; по своему устройству она относится ко времени царствованія Ѳеодора Алексѣевича.

Во время торжественнаго шествія Ихъ Императорскихъ Величествъ въ Успенскій соборъ для Священнаго Коронованія—печать эту, по церемоніалу, обыкновенно несетъ самъ государственный канцлеръ или министръ иностранныхъ дѣлъ.

Въ виду столь важнаго и чрезвычайнаго значенія государственной печати и перенесеніе ея изъ древлехранилища въ Оружейную палату обставлено было подобающею торжественностью. Самъ г. директоръ архива, дѣйствительный тайный совѣтникъ баронъ Ѳеодоръ Андреевичъ Бюлеръ, въ сопровожденіи ассистента, старшаго правителя дѣлъ В. А. Уляницкаго, прибылъ въ Оружейную палату въ каретѣ, въ парадной формѣ и оффиціально передалъ государственную печать управленію палаты.

Казань. Разоблаченія провинціальныхъ газетъ не позволяютъ уже сомнѣваться, что казанскій профессоръ Н. А. Осокинъ покончилъ съ собою самоубійствомъ, растративъ большія суммы различныхъ общественныхъ учрежденій.

Въ братствѣ св. Гурія, возначеемъ котораго состоялъ Осокинъ, по словамъ „Самар. Газ.“, оказался недочетъ до 27,000 руб. Будучи попечителемъ Ксенінской женской гимназіи, Осокинъ оставилъ недочета въ кассѣ попечительства до 9,000 руб. Далѣе, состоя агентомъ страховаго Общества „Урбэнъ“, въ районѣ дѣятельности котораго входили Пермская, Уфимская, и Оренбургская губерніи, покойный Н. А. велъ свою агентуру далеко не въ надлежащемъ порядкѣ—и снова недочетъ около 6,000 руб. По агентурѣ „русскаго страхового Общества“ недочетъ въ 14,000 руб. Кромѣ этихъ общественныхъ долговъ, у покойнаго была бездна частныхъ, общая сумма которыхъ, говорятъ, доходитъ до солидной цифры въ 80,000 рублей. Что было дѣлать? Кредиторы изсякли. Осталось одно—умереть.

ВНѢШНІЯ ИЗВѢСТІЯ.

Болгарія. Корреспондентъ „Моск. Лист.“ имѣлъ аудіенцію у князя Фердинанда. Князь высказалъ ему приблизительно слѣдующее: „Еще въ бытность мою въ первый разъ въ Россіи на Священномъ Коронованіи въ Бозѣ почившаго Государя Императора Александра III, какъ бы предчувствуя будущее, я возымѣлъ желаніе послужить славянству, его идеѣ. Во мнѣ съ дѣтства жила любовь къ Россіи, и любовь эта еще болѣе усилилась во мнѣ въ торжественные дни Коронаціи, когда мнѣ воочію удалось видѣть трогательныя отношенія русскаго народа къ его Царю, и вотъ, въ скоромъ времени мнѣ представился случай дѣйствительно служить славянству... Теперь я сталъ истымъ славяниномъ, истымъ болгариномъ. Восемь лѣтъ не понимали меня въ Россіи и не вѣрили мнѣ. Надѣюсь—теперь повѣрятъ: я сумѣю доказать искренность моихъ чувствъ, никогда впрочемъ, и не измѣнявшихся. Время Стамбулова и его дѣянія были тяжкимъ кошмаромъ, причинявшимъ мнѣ невыносимыя нравственныя страданія... Теперь я беру на одного себя всю отвѣтственность за совершившееся. Я поведу Болгарію по пути дружбы съ Россіей,—дружбы, основанной на братскомъ благодарномъ чувствѣ. Въ данную же минуту,—сказалъ въ заключеніе князь,—священнѣйшее и самое завѣтное желаніе мое: присутствовать на другомъ великомъ всеславянскомъ событіи,—имѣть возможность сказать всѣмъ вамъ: до свиданья въ Москвѣ“.

Болгарія. Римско-католическій епископъ въ Филиппополѣ обнародовалъ пастырское посланіе, въ которомъ онъ, высказывая сожалѣніе о присоединеніи къ православію принца Бориса, приглашаетъ всѣхъ католиковъ-болгаръ молиться за благополучіе владѣтеля страны.

— Въ настоящее время въ Софіи циркулируютъ слухи, будто Болгарія будетъ провозглашена въ очень скоромъ времени королевствомъ. Правительства европейскихъ державъ уже были спрошены по этому поводу, и отвѣтъ ихъ будто бы далеко не отрицательный. Тѣ-же слухи утверждаютъ, что княгиня Марія-Луиза вернется въ концѣ марта въ Болгарію, а на Священную Коронацію Государя Императора князь Фердинандъ пріѣдетъ въ Москву уже королемъ. Слухи эти, очевидно, соотвѣтствуютъ скорѣе желаніямъ болгаръ, чѣмъ истинному положенію дѣлъ.

Германія. Въ Берлинѣ никто уже не сомнѣвается, что въ скоромъ времени французскій посолъ въ Германіи Гербеттъ будетъ смѣненъ со своего поста, и всѣ держатся также того мнѣнія, что въ правительственныхъ германскихъ кругахъ не будутъ ничего имѣть противъ отъѣзда Гербетта во Францію. Такъ, одна газета, считающаяся оффиціальнымъ органомъ германской иностранной политики, заявляетъ по этому поводу, что въ продолженіе десятилѣтней дѣятельности Гербетта и пребыванія его при германскомъ дворѣ отношенія между Германіей и Франціей не только не улучшились, но ухудшились, и, если въ послѣднее время въ этихъ отношеніяхъ и наступилъ поворотъ къ лучшему, то во всякомъ случаѣ не благодаря стараніямъ французскаго посла. Далѣе газета говоритъ, что въ Берлинѣ „вовсе не огорчатся“, если въ правительственныхъ сферахъ французской республики раздѣляютъ такой взглядъ на Гербетта и назначатъ его на какой-нибудь другой постъ.

Франція. 4 (16) февраля въ парижскомъ судѣ началось разбирательство дѣла по поводу обнародованія списка 104 депутатовъ, получившихъ взятки отъ панамскаго Общества. Андріе вызвалъ въ качествѣ свидѣтелей бывшаго министра Банго, отбывающаго наказаніе въ тюрьмѣ, Артона и Дюпа. Банго за время своего пребыванія въ тюрьмѣ очень постарѣлъ и посѣдѣлъ, но держится прямо. Въ своихъ показаніяхъ онъ старается возбудить къ себѣ сострадание въ публикѣ. Онъ говоритъ, что тюремное заключеніе сопряжено для него съ такими страданіями, что силы его совершенно надломлены; его не отпустили изъ тюрьмы проститься съ умирающей дочерью. Онъ потерялъ все свое состояніе. „Но чѣмъ болѣе страданій я перенесъ, продолжалъ Банго, тѣмъ болѣе крѣпло во мнѣ сознаніе, что я искупилъ свой грѣхъ. Я нахожу удовлетвореніе и въ томъ, что я не выдалъ другихъ“. Публика покрыла его слова аплодисментами. Артонъ вошелъ въ залу суда, улыбаясь, одѣтъ онъ элегантно, но тѣмъ не менѣе произвелъ невыгодное для него впечатлѣніе на публику: во всѣхъ его повадкахъ сквозитъ вульгарность. Артонъ тоже отказался дать какія бы то ни было разъясненія относительно списка подкупленныхъ депутатовъ.

СМѢСЬ.

Растеніе, вызывающее истерическій смѣхъ, по словамъ натуралиста Пульграфа, недавно открыто въ Аравіи. Растетъ оно въ видѣ мелкихъ кустовъ съ ярко-зелеными листьями. Эти кусты производятъ ягоды, содержащія въ себѣ отъ двухъ до трехъ черненькихъ зеренъ, въ которыхъ заключается возбуждающее смѣхъ вещество. Сокъ ягодъ сладокъ и напоминаетъ опіумъ. Ихъ сушатъ, размельчаютъ въ порошокъ, который принимаютъ небольшими дозами. Пульграфъ наблюдалъ его дѣйствіе на людей въ Казенѣ и Оманѣ. Стоитъ только проглотить щепотку такого порошка, чтобы тотчасъ же предаться безотчетному смѣху истеричнаго характера. „Веселость постепенно возрастаетъ,—говоритъ Пульграфъ:—люди скачутъ, пляшутъ, поютъ, не переставая заливаться хохотомъ. Такое состояніе продолжается съ часъ времени, и вслѣдъ за нимъ наступаетъ общее опѣпѣніе, предшествующее обыкновенно сну. При пробужденіи люди ничего не помнятъ, что происходило съ ними передъ сномъ“.

Курьезный опытъ. (Истинное происшествіе). Въ одномъ изъ женскихъ учебныхъ заведеній учитель географіи, при одномъ появленіи котораго въ классъ дѣвицы трепетали, спрашиваетъ ученицу:

— Чѣмъ отличается Венеція отъ прочихъ городовъ Италіи?

— Тѣмъ, что въ Венеціи вмѣсто улицъ—вулканы (каналы), а вмѣсто экипажей—монголы (гондолы),—не долго думая, отвѣтила растерявшаяся ученица.

◆ Въ „Гражданинѣ“ находимъ слѣдующій забавный анекдотъ, о которомъ смѣло можно сказать: se non e vero—e ben trovato.

„Идетъ по Петербургской сторонѣ вечеромъ одинъ офицеръ, а за нимъ неотступно слѣдомъ какой то штатскій. Штатскій шелъ за военнымъ изъ опасенія ночныхъ нападеній, какъ за щитомъ, а военный принялся думать про этого штатскаго: не жуликъ ли онъ? И вотъ ему приходитъ мысль посмотрѣть, который часъ: ищетъ часы,—нѣтъ ихъ; подъ вліяніемъ мысли о жуликѣ военный быстро оборачивается, накидывается на штатскаго и говоритъ ему: вы стащили у меня часы, отдавайте. Штатскій, подъ вліяніемъ той же мысли о ворахъ, немедленно отдаетъ ему свои часы и убѣгаетъ. Военный возвращается домой и тамъ уже узнаетъ, что часы его остались дома, а что взятые часы имъ ограблены у штатскаго. Онъ идетъ немедленно въ полицію и заявляетъ о случившемся, а тамъ его принимаютъ съ распростертыми объятіями, потому что до него пріѣхалъ одинъ сенаторъ и заявилъ, что вотъ де до чего доходитъ наглость воровъ: одинъ, переодѣвшись офицеромъ, ограбилъ у него часы!“

Реклама конца вѣка. До чего можно дойти въ дѣлѣ рекламированія, показываетъ новѣйшая реклама, изобрѣтенная мистеромъ Томасомъ Барротомъ въ Лондонѣ, котораго по справедливости называютъ королемъ рекламы. Барротъ нанялъ на нѣсколькихъ лучшихъ улицахъ Лондона окна съ зеркальными стеклами и за каждымъ окномъ помѣстилъ пару живыхъ свиней. Одна изъ выставленныхъ свиней грязная и не красивая, другая же чистая съ блестящею розовою кожей. Надъ первой надпись: „эту свинью не мыли мыломъ Перса“, а надъ другой: „эта свинья мыта мыломъ Перса“. Весь Лондонъ смѣется этой выдумкѣ ловкаго Баррота и мыло Перса раскупается на расхватъ.

Метеорологическая телеграмма,

полученная Императорскимъ Харьковскимъ Университетомъ отъ Главной Физической Обсерваторіи.

Общее состояніе погоды въ Европѣ.

С.-Петербургъ, 9 февраля 1896 года.

Высокое давленіе во всей Россіи (максимумъ—786 на Ладожскомъ озерѣ), минимумъ давленія 754 во Франціи. Бури отъ юго-востока на Нѣмецкомъ морѣ, снѣгъ въ южныхъ губерн., мало осадковъ въ остальной Россіи; температура нѣсколько ниже нормы на югѣ и западѣ, нѣсколько выше на востокѣ и сѣверо-востокѣ, близка къ нормальной въ остальной Россіи.

Ожидается: мало перемѣнъ въ господствующей погодѣ, осадковъ мало, измѣненія температуры незначительныя, слабые вѣтры въ сѣверной половинѣ Россіи, умѣренно въ южной.

Состояніе погоды въ Харьковѣ.

9 февраля.

Часы.	Баром. при 0°.	Темпер. воздуха по Ц.	Относит. влажн.	Направл. и скорост вѣтра въ метрахъ въ секунд.	Облачность.	Осадки мил.
7 у.	757 8	— 13·2	82	С.-В. 6	10	2·6
1 д.	756 7	— 12·6	75	С.-В. 7	10	—
9 в	754 6	— 13·2	84	С.-В. 8	10	—

Температура почвы на глубинѣ.

Часы.	0 сант.	10 сант.	25 сант.	50 сант.	100 сант.	150 сант.	200 сант.
7 у.	— 4·4	— 3·0	— 2·7	— 1·6	—	—	—
1 д.	— 3·9	— 2·9	— 2·7	— 1·6	— 0·6	2·0	3·3
9 в.	— 4·5	— 2·9	— 2·6	— 1·6	—	—	—

1 сант.=0·225 вершка.

Лаборантъ Ив. Попов.

Календарь.

Православный календарь.
Суббота, 10-го февраля.

Апост. Евр 1, 1—12 и Свят. 2 Тим., 2 1—10 Ев. Марка 2, 23; 3, 5 и Свят. Іоан. 15 17; 16 2.

Св. свящ.-муч. Харлампія. Муч.: Порфирія, Вантоса, Епнаэы, Валентины, Павлы и преп. Прохора Печерскаго.

Праздн. иконы Божіей Матери „Огневидной“. 1828. Миръ съ Персіею въ Туркменчаѣ.

Редакторъ-Издатель **А. А. Іозефовичъ.**

Справочныя свѣдѣнія.

Ночныя дежурства врачей.

Петровскій пер., № 15. Телефонъ № 455.

Списокъ грузовъ, прибывшихъ на ст. Харьковъ, Хар.-Николаев. жел. дор.

СТ. ХАРЬКОВЪ ТОВАРНАЯ, 9-го февраля, со станцій: Елисаветградъ 2080 Лебединъ 1572 Божковъ 3107 3102 Водинная 1774 Полтава 9846 9769 Лодзь 766 7475 5706 6346 6211 7025 7406 Прага 1733 2201 1713 2079/486 Винница 4385 Корсунь 84 Бѣлая Церковъ 596 Либава т

БЕНЗИНКИ Н. Б. Покровскаго,

самыя удобныя и практичныя; производство — Харьковъ, Гимназическая набережная, соб. домъ, № 7. 1040 2—1

Собственнаго приготовленія **СОЛЕНЫЕ ОГУРЦЫ,** 2 рубля съ боченкомъ, счетомъ до 200 шт., десятокъ 8 к. **Магазинъ М. Ф. Засыпкиной,** Старо-Московская улица, д. Астахова, № 31. 1050 1—1

Швея ищетъ мѣста

въ домъ. Адресъ: Моичная улица, № 18-й, спросить Тонкова. 1055 1—1

Лифляндцы.

а) кончивш. землед. школу, знающ. двойн. бухгалтерію, б) бухгалтеръ ищутъ мѣста за ничт. вознагражденіе. Просятъ адрес.: г. Харьковъ, въ гостинницу „Франція", **К. Пратину.** 3—1

ОГУРЦЫ

хорошаго засола продаются боченками въ розницу. Грековская ул., противъ бассейна, въ винно-бакалейной лавкѣ Бѣльцова. 539 20—11

Leçons pratiques

de français pour dames et demoiselles. S'adresser tous les jours, de midi à 1 heure, 30 Rue Allemande, Appt 6. 828 6—4

ПРОДАЕТСЯ МѢСТО

большое противъ Сабуровой дачи, № 51. 865 6—4

За выѣздомъ передается

теплая сухая квартира въ пять комнатъ, со службами, на выгодныхъ условіяхъ. Ярославская улица, домъ № 20, домъ музыкальнаго Общества, кв. № 5. 894 5—5

50 к. урокъ даю на роялѣ, скрипкѣ, здѣсь отд. 5 р. въ мц. на прокать рояль. Куликовская № 23, кв. № 2. 959 3—3

Продается недорого

столъ письменный большой, купленный на выставкѣ, конторка большая, разные конторскіе столы и доски съ полокъ, плотные. Троицкій пер., д. Чикина № 2, спр. дворника. 953 5—5

Продается РЫСАКЪ

гнѣдой, 5 лѣтъ, росту 2 арш. 5 верш., хорошо выѣзженный, съ сильнымъ ходомъ и безъ пороковъ. Тюремная площадь, лѣсной складъ Сумскаго. 929 4—3

Продается

вороной жеребецъ 5 лѣтъ съ аттестатомъ. Чеботарская № 19, спросить кучера Архипа. 957 3—3

АНТРАЦИТЪ

прекраснаго качества собств. шахтъ предлагается плитный и кулачный, по 16 к. пудъ съ доставкою на домъ. Ярославская, № 26, телефонъ 116. 996 3—2

Молодая образованная нѣмка

ищетъ мѣсто бонны, знаетъ музыку. Классическая ул., д. № 18, кв. Силина. Видѣть можно отъ 10 до 12 утра. 1003 3—2

ОТДАЮТСЯ ДЕНЬГИ

подъ 1-я и 2-я закладныя на Мало-Мясницкой ул., д. № 4-й, Драшковичъ, до 10 час. утра и отъ 3 до 6 часовъ. 995 4—2

„ЗОЛОТАЯ МЕДАЛЬ" въ Лондонѣ 1893 г.

Главный складъ для всей Россіи у Г. Ф. Юргенсъ въ Москвѣ. М. 24—3

ТОЛЬКО 10 ДНЕЙ

продаются попугаи по 10 руб., обезьяны и заграничныя канарейки, Гостинница „Лондонъ", № 20. 1012 3—2

Сдается пекарня

со всей обстановкой, очень дешево по случаю отъѣзда хозяина. Зміевская улица, домъ Пономаренка. 1007 3—3

Молодая дѣвица,

знающая франц. и нѣмецк. яз. теор., ищетъ мѣста къ дѣтямъ для приготовленія въ среднія учеб. заведенія. Екатерин. ул., д № 6, кв. 4. 1012 2—2

ПРОДАЕТСЯ ЖЕЛѢЗО

до 1,400 пудовъ, бывшее въ употребленіи, какъ-то: квадратное, полосное, угольное и въ кронштейнахъ. Мироносицкая улица, д. № 72. 1011 3—2

Желающихъ передать

или сдать квартиру 5—6 комн. (не дороже 800 р въ годъ) прошу сообщить адресъ. „Астраханская гостин.", № 7. 1032 2—2

МАШИНИСТЪ

желаетъ имѣть мѣсто самостоятельно въ г. Харьковѣ при паровыхъ машинахъ. Большая Гончаровка, № 33. 1020 2—2

М. 12—7

Спѣшно продается ДАЧА,

въ чертѣ г. Полтавы, на 2 дес., домъ о 6 комнатахъ, фруктовый садъ, прудъ, огородъ, кладовая, сарай, ледникъ, при домѣ лавочка, Обращаться письменно: Полтава, Малая-Садовая, Казацкій переулокъ, домъ Шерстюка. О. В. Левченко. 925 3—3

ПЕРЕВЕДЕНА ИЗЪ ВАРШАВЫ

школа кройки и шитья

„ВАРШАВА",

Дмитріевская ул., д. Уварова, № 20 (2-ой д. отъ Екатеринославск. ул.).

Полный курсъ съ практикой **10 руб.**, методы Ворта и Глодзинскаго, самые новые и легкіе, вполнѣ выучиваются въ 2 недѣли и меньше. **Пріемъ заказовъ;** кофты отъ 75 к., платья отъ 3 руб., дѣтскія отъ 75 к. и верхнее весьма дешево. О. 3—2

НЕ ПОКУПАЙТЕ ружей,

не прочитавши иллюстр. прейсъ-курантъ 1896 г., высыл. безплатно. Адресъ: Каменскъ, Донск. обл., 2

М. **А. В. ТАРНОПОЛЬСКОМУ.** 4—4

М. 10—5

Можно получать въ аптекахъ и магазинахъ аптекарскихъ и парфюмерныхъ товаровъ.

Представитель для гор. Харькова.

Г. ОТТО ВУНДЕРЪ.

М. 4—3

Дачи АРЦЫБУШЕВА,

бывш. Коленичено,

въ 1½ в. отъ 2 платформы къ ст. Дергачамъ по К.-Х.-А. жел. дор. 14 удобныхъ дачъ съ кухнями и ледниками, въ красивой здоровой мѣстности, купанье, паркъ, линейки къ поѣздамъ и подвода въ Харьковъ за провизіей. Для осмотра выѣзжать на ст. Дергачи, гдѣ всегда есть извощики, новая администрація. Мѣщанская улица, домъ № 7, нижній этажъ. 932 3—3

Требуется прислуга,

умѣющая хорошо готовить, для маленькаго семейства. Старо-Московская ул., д. № 69 бѣлый домъ на улицу, верхній этажъ. О. 3—2

Студенты-технологи

ищутъ уроковъ,

всевозможныхъ чертежныхъ работъ и переписки. Адресъ: Садово-Куликовская ул., д. № 3, студенту С. П. О. 35

НЕДОРОГО ПРОДАЕТСЯ

мягкая мебель, своей работы, разныхъ новѣйшихъ фасоновъ въ обойно-драпировочной мастерской А. Я. Овсянникова, уголъ Марьинской ул., домъ Голева, № 2. 983 3—2

Вновь получены

ГАРЦКІЯ КАНАРЕЙКИ,

поющія также при огнѣ, **и самки канарейки, говорящіе попугаи,** какъ-то: жако, амазонъ, кокаду, инсеперабли, александр. и много другихъ породъ, а также экзотическія птицы, вмѣстѣ съ тѣмъ имѣется большой выборъ **раковинъ всевозможныхъ сортовъ,** а также маленькія, для украшенія акваріумовъ **и металлическія клѣтки и сады** для заводовъ. Екатеринославская, д. № 34, Караблиной. **Ф. Ахиллесъ.** 964 4—3

ТОРГОВЫЙ ДОМ

„СТРѢЛА",

Москва. Рождественка.

ЛУЧШІЕ ВЕЛОСИПЕДЫ

И ШВЕЙНЫЯ МАШИНЫ

Л. И. Блокъ, принявъ на себя веденіе Московскаго склада и оптовой торговли, имѣетъ честь довести до свѣдѣнія уважаемыхъ торговцевъ и покупателей, что онъ въ скоромъ времени прибудетъ для предложенія товаровъ означеннаго Торговаго дома.

Адресъ для телеграммъ: „СТРѢЛА МОСКВА". М. 2—2

Кочетокъ. Отдается большая дача

въ наемъ съ мебелью, она можетъ быть продана. Адресъ: реальное училище, Анитовъ. 550 5—4

УГОЛЬ

крупный пламенный 16 к., антрацитъ плитный хруст. 17 к., съ доставкой и уборкой на домъ. Николаевская улица, д. № 17, Кирстенъ. 927 3—3

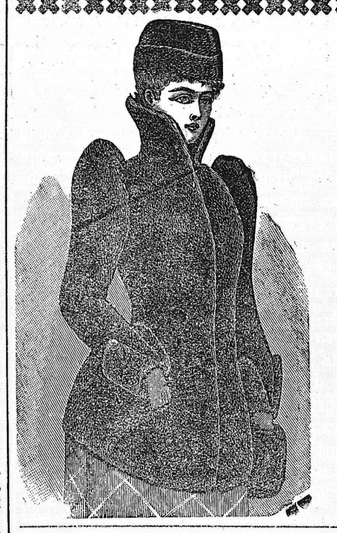

МѢХОВЫЕ МАГАЗИНЫ Г. М. ТРАБСКАГО,

въ Харьковѣ,

1) на Московской ул., противъ Альшванга
2) домъ Пащенко-Трапкина, № 77 и 78 ходъ изъ торговаго ряда.

Громадный выборъ камчатскихъ бобровъ, воротниковъ, чернобурые мѣха, лисицы, песцы, лисьи мѣха, норковые, чернохоревые и другіе, готовыя шубы, шубки, пальто, ротонды и шинели, боа и горжетки, муфты, шапки и воротники. Выдѣлка и подборка собственныхъ мастерскихъ.

Цѣны назначены на всѣ товары самыя дешевыя.

Прейсъ куранты высылаются по требованію безплатно.

Б. 31

ЦЕНТРАЛЬНЫЙ № 2-й ЧУГУНО-ЛИТЕЙНЫЙ ЗАВОДЪ Х. П. РЫБАЛЬЧЕНКО,

большой выборъ готовыхъ памятниковъ, рѣшетокъ и вѣнковъ

ПО СОВЕРШЕННО НОВЫМЪ МОДЕЛЯМЪ.

Харьковская Набережная, домъ Соколова, № 6, рядомъ съ циркомъ Суръ. 1021 3—2

ПРЕДОСТЕРЕЖЕНІЕ.

Большой спросъ и громкая извѣстность **изобрѣтенныхъ нами:**

ЦВѢТОЧНАГО О-ДЕ-КОЛОНА,
ГЛИЦЕРИНОВАГО МЫЛА СЪ УЗОРАМИ,
ГЛИЦЕРИНОВОЙ ПУДРЫ,
ЭКСТРАКТА ИЗЪ ЦВѢТОВЪ ПЕРСИДСКОЙ СИРЕНИ И РЕЗЕДЫ,
ОБРАЗЦОВОЙ КОРОБКИ И Т. Д.

наставляетъ конкуррентовъ нашихъ ПОДРАЖАТЬ не только названіямъ, но и внѣшней отдѣлкѣ нашихъ спеціальностей, дабы этимъ вводить въ заблужденіе публику и такимъ образомъ увеличить сбытъ своихъ произведеній; а потому просимъ почтеннѣйшихъ покупателей при покупкѣ нашихъ произведеній обращать тщательное вниманіе на фирму и фабричную марку.

5 Кл. БРОКАРЪ и Ко 5 Кл. ПАРФЮМЕРНЫЙ ЦЕНТРЪ ПРОИЗВОДИТЕЛЬ ВЪ МОСКВѢ 1864 г. 1864 г.

ВЫСОЧАЙШЕ утвержденное ТОВАРИЩЕСТВО

БРОКАРЪ и Ко.

М. 12—9

PAPIER FAYARD ET BLAYN

Есть наружное средство. Шестидѣсятилѣтняя извѣстность заставила появиться много подѣлокъ. Настоящая бумага Фаяръ и Блэнъ разрѣшена въ Россіи медицинскомъ департаментомъ. Продажа во всѣхъ аптекахъ. Требовать собственноручную подпись. М. 16—10

Бѣлгородская Городская Управа

симъ объявляетъ, что произведенные въ присутствіи ея 20 января сего 1896 года торги на отдачу въ арендное содержаніе кишечнаго заведенія при городскомъ скотобойномъ заводѣ, за неутвержденіемъ ихъ городскою думою, назначаются вновь на 20 число сего февраля мѣсяца.

Лица, желающія взять въ аренду сказанное заведеніе, приглашаются въ помѣщеніе Городской управы на торги 20 числа сего февраля мѣсяца, въ 11 часовъ утра. А. 3—2

МАГАЗИНЪ ГАЛАНОВА,

Пассажъ, №№ 5, 6, 7 и 8, въ Харьковѣ,

ИМѢЕТЪ ЧЕСТЬ ДОВЕСТИ ДО ВСЕОБЩАГО СВѢДѢНІЯ, ЧТО ИМЪ

НАЗНАЧАЕТСЯ

ВЪ ПРОДОЛЖЕНІИ ПЕРВЫХЪ ТРЕХЪ НЕДѢЛЬ ВЕЛИКАГО ПОСТА

ГРОМАДНАЯ РАСПРОДАЖА.

Б. 15—7

При Полтавскомъ сельско-хозяйственномъ Обществѣ

СЪ 1 го ЯНВАРЯ 1896 ГОДА, ОТКРЫЛОСЬ

СПРАВОЧНОЕ КОННОЗАВОДСКОЕ БЮРО,

цѣль котораго содѣйствовать куплѣ и продажѣ лошадей всѣхъ сортовъ коннозаводчиковъ и коневодовъ Полтавской губ.

Лицъ, желающихъ получить свѣдѣнія объ имѣющихся къ продажѣ лошадяхъ во всей Полтавской губ., просятъ обращаться съ запросами и вообще со всякими справками по этому дѣлу по адресу: Полтава, сельско хозяйственное Общество, въ справочное коннозаводское бюро. А. 5—4

400 **СЕЗОНЪ 1896 ГОДА** **образцовъ**

САРАТОВСКІЯ САРПИНКИ

АЛЬБОМЪ новый иллюстрированный съ натуральными образцами для ПЛАТЬЕВЪ и БѢЛЬЯ **САРПИНОКЪ**

высылается заказной бандеролью за **56** коп. присланные почтовыми марками **исключительно по адресу: МОСКВА,** Петровка, Саратовскимъ фабрикантамъ торговому дому

„А. Бендеръ съ с-ми и В. Бендеръ". Сокращ. адресъ: Москва, Сарпинка, Бендеръ

Содержаніе Альбома:

1) Образцы сарпинской чесучи и тика.
2) „ сарпинокъ полушелковыхъ и „шелковистыхъ".
3) „ сарпинокъ обыкновенныхъ.
4) Иллюстрирован. прейсъ-курантъ БѢЛЬЯ с рпинскаго и полотнянаго. М. 4—4

Нуженъ управляющій

въ экономію (письменно или лично отъ 12 до 2 дня) Бѣлгородская ул., № 2. 1014 3—2

По случаю отъѣзда ПРОДАЮТСЯ:

мебель петербургской работы, зеркала, бронза, ковры, лампы, ливреи, сбруя и другія вещи. М.-роносицкая площадь, домъ Делла-Вось, квартира **ДЕ-РОССИ,** ежедневно отъ 1 часу до 4-хъ дня. 991 3—2

Даю въ разсрочку платежа!!!

готовое мужское платье и суконные товары. Пальто отъ 9 руб., костюмъ отъ 12 руб. Екатеринославская улица, домъ Замятина, № 2, магазинъ „ДЕПО". 848 10—6

По случаю перемѣны мѣста службы продается или отдается въ аренду, или обмѣнивается на домъ въ Харьковѣ вполнѣ благоустроенное

имѣніе въ 35 вер. отъ Кіева по шоссе

съ полнымъ инвентаремъ, земли 615 дес. изъ нихъ 200 дес. лѣса, часть денегъ можетъ быть оставлена подъ закладную. Подробности. Нѣмецкая улица, домъ № 23 у, домохозяйки: 708 10—8

М. 50—7

КАБИНЕТЪ НОВОСТЕЙ И РѢДКОСТЕЙ

въ воскресенье, 11 февраля, **послѣдній день** открытъ, въ которомъ показываются два весьма интересныхъ феномена:

ЖЕНЩИНА СЪ БОРОДОЙ И КАРЛИКЪ

и, кромѣ того, **діорамма путешествія вокругъ свѣта** болѣе **100** видовъ. За входъ только **15** к., сидѣть **20** к. Московск. ул., прот. Гельф.-Саде. 1042 1—1

ПРИСТУПЛЕНО КЪ ПЕЧАТИ И ПРИНИМАЕТСЯ ПОДПИСКА НА 2-ю СЕРІЮ СОЧИНЕНІЯ

ФРИДРИХА ШПИЛЬГАГЕНА

ВЪ ВОСЬМИ ТОМАХЪ.

Цѣна по подпискѣ **3** рубля, съ пересылкой **4** рубля.

8 том. первой серіи вышли изъ печати. Въ нихъ помѣщены романы: 1) Загадочныя натуры. 2) Изъ мрака къ свѣту. 3) Одинъ въ полѣ не воинъ. 4) Баловень счастья. 5) Сузи.

Цѣна въ отдѣльной продажѣ **4** руб., съ перес. **5** руб.

Вторая серія будетъ заключаться въ 8 том. слѣдующаго содержанія: 1) Впередъ. 2) Молотъ и наковальня. 3) Бурный приливъ. 4) О чемъ щебетала ласточка. 5) Два поколѣнія. 6) Ганзъ.

Подписывающіеся на 1-ю и 2-ю серіи уплачиваютъ за 16 томовъ **6** руб., съ перес. **8** р.

Имѣется въ продажѣ сочиненіе **БРЕТЪ-ГАРТА** въ 6 том. Цѣна **3** руб., съ перес. **4** руб.

Всѣ 6 томовъ заключаютъ въ себѣ до 60 произведеній, а именно: **4** романа, 7 повѣстей, 25 разсказовъ и 16 пародій и проч., всего до 2000 страницъ.

Подписчики на **ШПИЛЬГАГЕНА** уплачиваютъ за соч. **БРЕТЪ-ГАРТА 2** р., съ перес. **3** р.

Подписчики на **ШПИЛЬГАГЕНА** (16 томовъ) и **БРЕТЪ-ГАРТА** (6 том.) уплачиваютъ за всѣ 22 тома **8** р., съ перес. **11** р. Каждый томъ 20 печатныхъ листовъ или 320 стран.

Допускъ разсрочка съ ежемѣс. уплатой по 1 р.; книги будутъ высылаться по мѣрѣ оплаты.

Изготовлены изящные коленкоровые переплеты для каждыхъ 2-хъ томовъ по **40** коп., съ пересылкой по **30** коп. и крышки по **25** коп. **Подписка принимается исключительно въ товариществѣ „Общественная Польза", Бол. Подъяч., 39.** М. 1—1

Получены ярославскія настоящія ручныя полотна

ВЪ МАГАЗИНѢ

братьевъ ШАЛЬНЕВЫХЪ,

уголъ Университетской и Рыбной улицъ, подъ гостинницей **„РУФА".** 1051 1—1

ОТКРЫТА ПОДПИСКА НА НОВЫЯ РОСКОШНЫЯ ИЛЛЮСТРИРОВАННЫЯ ИЗДАНІЯ А. Ф. ДЕВРІЕНА:

БОТАНИЧЕСКІЙ АТЛАСЪ,

составленный по **К. Гофману,** примѣнительно къ Россіи подъ редакціей **А. Ѳ. Баталина,** директора Императорскаго ботаническаго сада въ С.-Петербургѣ.

Выходитъ въ 10 выпускахъ въ форматѣ настоящаго объявленія (in 4°); каждый выпускъ будетъ состоять изъ 16 страницъ текста съ многочисленными политипажами и изъ 8 раскрашенныхъ таблицъ, изображающихъ всего до 500 растеній. Во всемъ изданіи будетъ 80 раскрашенныхъ таблицъ. Первый выпускъ вышелъ въ свѣтъ въ концѣ января 1896 г., слѣдующіе—черезъ каждыя 5—6 недѣль. Все изданіе закончится въ декабрѣ 1896 года.

ПОДПИСНАЯ ЦѢНА на это изданіе, съ пересылкой или доставкой 10-ти выпусковъ, **9 рублей.**

По желанію подписчика и во избѣжаніе излишнихъ хлопотъ при пересылкѣ денегъ—сумма эта можетъ быть взыскана **наложеннымъ платежомъ** при доставленіи перваго выпуска.

Принимается кромѣ того подписка **на льготныхъ условіяхъ** съ уплатою по 1 руб. за каждый выпускъ, по мѣрѣ его выхода. Сумма эта (и 10 коп. коммиссіи почтовому вѣдомству) можетъ быть налагаема на каждый высылаемый подписчику выпускъ.

ЖИЗНЬ МОРЯ.

ЖИВОТНЫЙ И РАСТИТЕЛЬНЫЙ МІРЪ МОРЯ, ЕГО ЖИЗНЬ И ВЗАИМООТНОШЕНІЯ. Сочиненіе профессора **Конрада Келлера.**

Переводъ съ нѣмецкаго, съ разрѣшенія автора, съ дополненіями относительно русскихъ морей, **Петра Шмидта.**

Выходитъ въ **десяти выпускахъ** въ форматѣ большаго октава и содержитъ въ себѣ **10 хромалитографированныхъ таблицъ, 6 отдѣльныхъ гравюръ** и приблизительно **300 рисунковъ** въ текстѣ, состоящемъ изъ **640 страницъ.** По выходѣ изъ печати десятаго, послѣдняго выпуска сочиненіе это составитъ **2 большихъ тома,** цѣна на которые будетъ соотвѣтственно повышена. Первый выпускъ вышелъ въ свѣтъ въ **январѣ 1896 года,** остальные ежемѣсячно. Все изданіе будетъ закончено и доставлено гг. подписчикамъ не позже **ноября 1896 года.**

ПОДПИСНАЯ ЦѢНА на это изданіе, съ пересылкою и доставкою 10-ти выпусковъ, **5 р. 50 к.** По желанію подписчика и во избѣжаніе излишнихъ хлопотъ при пересылкѣ денегъ—сумма эта можетъ быть взыскана **наложеннымъ платежомъ** при доставленіи перваго выпуска.

Принимается кромѣ того подписка **на льготныхъ условіяхъ** съ уплатою по 60 к. за каждый выпускъ, по мѣрѣ его выхода.—Сумма эта (и 10 к. коммиссіи почтовому вѣдомству) можетъ быть налагаема на каждый высылаемый подписчику выпускъ.—Всѣ выпуски высылаются подъ бандеролями **за счетъ издателя.** Подписка принимается во всѣхъ книжныхъ магазинахъ. Лица, не имѣющія сношеній съ ближайшими книжными магазинами, могутъ высылать свои требованія непосредственно къ издателю, **Альфреду Федоровичу Девріену,** С.-Петербургъ, В. О., Румянцевская площадь, свой домъ. М. 1—1

Лозе Восковое Мыло

ИЗГОТОВЛЕНО ПО РЕЦЕПТУ Д-РА МЕДИЦИНЫ

К. Л. ШЛЕЙХЪ ВЪ БЕРЛИНѢ.

НЕПОДДѢЛЬНО ТОЛЬКО СЪ ПОЛНОЙ ФИРМОЙ:

45/46 Jägerstr, Berlin. Корол. Придв. Поставщикъ. **Густавъ Лозе.** Berlin, Jägerstr, 45/46. Корол. Придв. Поставщикъ.

Продажа во всѣхъ парфюмерн., аптекарск. магазинахъ и во всѣхъ парикмахерскихъ Россіи

М. 52—6

БАЛАНСЪ Харьковскаго Земельнаго Банка.

На 1-е Января 1896 года.

АКТИВЪ.					ПАССИВЪ.				
Наличными деньгами въ кассѣ	—	—	99,000	26	Складочный капиталъ	7.428,150	—		
Звонкой монеты	—	—	644	32	Запасный капиталъ	2.382,109	52	9.810,259	52
На текущихъ счетахъ въ банкахъ	—	—	3.234,537	17	Особый резервный фондъ	—	—	86.952	—
Корресп. по оплатѣ купоновъ и др.			432,366	53	Закладн. листы, выпущ. въ обращеніе:				
Харьк. Контор. Государ. банка:					на 61 г. 8 м. 5%	4.143,200	—		
а) Текущій счетъ	8,103	76			„ 48 л. 8 м. 5%	1.106,700	—		
б) Счетъ по оплатѣ купоновъ и закладныхъ листовъ	30,473	35	38,577	11	Кредитные: „ 29 л. 9 м. 5%	544,600	—		
Вклады въ банкахъ			1.300,000	—	„ 19 л. 11 м. 5%	1.042,000	—		
Государств. и гарант. Правит. процент. бумаги хранящіяся:					„ безсрочные 5%	74.383,600	—		
Въ Государственномъ Банкѣ ном. 2.255,000					„ „ 4½%	7.755,400	—		
Въ Харьк. кон. Гос. Банка „ 2.973,200					Металлическіе на 48 л. 8 м. 5%	612,125	—	89.587,625	—
Въ кассѣ банка и у корресп. „ 774,225 р. 6.002,425 курс.	5.732,464	90			Закладные листы подлежащ. къ выпуску кред. безср. 4½%	—	—	321,000	—
Неполученные %% при %% бум. Банка	57,319	37	5.789,784	27	Закладн. листы, вышедш. въ тираж., но непредъявл. къ оплатѣ кред.	1.037,800	—		
Ссуды долгосрочныя выданныя:					Закладн. листы вышедш. въ тираж., но непредъявл. къ оплатѣ металл.	6,146	25	1.043,946	25
а) подъ залогъ земель:					Закладн. листы, вышедш. въ тираж., подъ. оплатѣ 2 января 1896 г. кред.	2.735.100	—		
на 43 ½ года . . 16.995,700					Закладн. листы вышедш. въ тираж., подл. оплатѣ . . . . . метал.	12,478	75	2.747,578	75
„ 48 л. 8 „ . 2.535,000					Закладн. листы, вышедш. въ тираж., по 3-й конвер., подл. опл. въ Гос. Бан.	—	—	50,100	—
„ 61 г. 8 мѣс. . 33.982,000					Сверхсрочное погашеніе ссудъ:				
„ 29 л. 9 „ . 57,100					а) наличными деньгами	1.024,483	01		
„ 51 г. 9 „ . 3.623,600					б) закладными листами	664,900	—	1.689,383	01
„ 31 г. 2 „ . 16,100					Купоны закл. лист., подл. оплатѣ кр.	2.423,954	50		
„ 48 л. 8 „ мет. 612,125	57.821,625	—			Куп. закл. лист. подл. опл. мет. кр.	36,939	08	2.460,893	58
б) подъ залогъ городскихъ недвиж. имуществъ:					Погасительный фондъ:				
на 18 л. 7 мѣс. . 4.487,700					а) кредитный	835,605	60		
„ 27 л. 6 „ . 670,500					б) металлическій кред.	8,401	08	844,006	68
„ 29 л. 9 „ . 8.339,000					Проценты по краткосроч. ссудамъ	—	—	8,136	70
„ 19 л.11 „ . 14.153,100					Процентный фондъ:				
„ 31 г. 2 „ . 1.280,800					а) кредитный	2.173,681	63		
„ 20 л. 7 „ . 2.778,200					б) металлическій	18,311	13	2.191,992	76
„ 17 л. . 22,600					Фондъ запас. капитала, дивид. акціонерамъ, на покрытіе расход. по оцѣн., заготовл закл. листовъ и проч.	—	—	369,664	39
„ 14 л. 5 „ . 3,500					Вознагражденіе за пожарн. убытки	—	—	4,631	22
„ 12 л. 7 „ . 600					Разные кредиторы	—	—	569,715	40
„ 10 л. . 30,000	31.766,000	—	89.587,625	—	Переходящія суммы	—	—	244,524	15
Ссуды краткосрочныя:					Невыданный дивид. за прошлые года	—	—	5,933	13
а) подъ залогъ городск. имущ.	326,900	—			Фондъ эмеритальн. кас. служащ. бан.	—	—	88,433	29
б) „ „ земель	2.059,100	—	2.386,000	—	Закл. лис. подл. выд. по конверсіямъ	—	—	100	—
Закладн. листы предст. въ сверхсрочное погашеніе ссудъ 5%	638,000	—			Прибыли за 1895 годъ	—	—	1.325,387	74
Заклад. листы предст. въ сверхсрочное погашеніе ссудъ 4½%	26,900	—	664,900	—					
Ссуды не состоявшіяся кредит. 4½%	—	—	321,000						
Закл. листы, принятые на коммиссію: кредитные	—	—	4.209,767	03					
Закл. листы, обезпечивающіе взыскан. заемщиковъ	—	—	1,300	—					
Заемщики:									
Платежи, состоящіе за ними:									
а) по 19 § устава	2.878,269	79							
б) платежи просроченные	2.426,386	12	5.304,655	91					
Расходы:									
а) по обзаведенію и устройству	8,476	49							
б) переходящ. на 1896 годъ	8,011	67	16,488	16					
Государствен. 5% налогъ на купоны	—	—	2,930	56					
Закладные листы, полученные для обмѣна по конверсіямъ	—	—	100	—					
Счетъ съ Госуд. банк. по III конверсіи	—	—	50,100	—					
Купоны оплаченные до срока	—	—	10.487	25					
БАЛАНСЪ	—	—	113.450,263	57					
Закладные листы, акціи и проч. на храненіи . . . . . 1.361,550 руб.					БАЛАНСЪ	—	—	113.450,263	57

Нарицательная цѣна акціи 200 рублей.

Правленіе Харьковскаго Земельнаго банка находится въ г. Харьковѣ.

Уплата дивиденда по акціямъ банка производится:

Въ Правленіи банка въ Харьковѣ.
„ С.-Петербургскомъ Учетномъ и Ссудномъ банкѣ въ С.-Петербургѣ.
„ С.-Петербургскомъ Международномъ Коммерческомъ банкѣ въ С.-Петербургѣ.
„ Волжско-Камскомъ Коммерческомъ банкѣ въ С.-Петербургѣ и во всѣхъ его отдѣленіяхъ.
„Ліонскомъ кредитѣ въ С.-Петербургѣ.
„ Русскомъ для внѣшней торговли банка въ С.-Петербургѣ.
„ Московскомъ купеческомъ банкѣ въ Москвѣ.
„ Московскомъ купеческомъ Обществѣ Взаимнаго Кредита въ Москвѣ.
„ Банкирскомъ домѣ братья Джамгаровы въ Москвѣ. Б. 1—1

Дозволено цензурою. Харьковъ 9-го февраля 1896 года.

Типографія „Южнаго Края", Николаевская пл., д. Пятры.