Телефонъ редакціи № 19.

ЮЖНЫЙ КРАЙ

Телефонъ конторы и типографіи № 53.

ЕЖЕДНЕВНО 6 СТРАНИЦЪ. Харьковъ. Суббота, 24 Іюня (7 Іюля) 1906 года. ГОДЪ ДВАДЦАТЬ ШЕСТОЙ № 8821.

Завтра, 25-го іюня, „Южный Край“ выйдетъ съ иллюстрированнымъ прибавленіемъ.

„Южный Край“.

ДВАДЦАТЬ ШЕСТОЙ ГОДЪ ИЗДАНІЯ. Выходитъ ежедневно.

ПОДПИСНАЯ ЦѢНА.

	На годъ Р. К.	11 м. Р. К.	10 м. Р. К.	9 м. Р. К.	8 м. Р. К.	7 м. Р. К.	6 м. Р. К.	5 м. Р. К.	4 м. Р. К.	3 м. Р. К.	2 м. Р. К.	1 м Р. К
Съ доставкою	10 —	9 50	9 —	8 25	7 50	6 75	6 —	5 25	4 50	3 40	2 40	1 20
Съ пересылкою . . .	11 —	10 50	10 —	9 20	8 50	7 80	7 —	6. —	5 —	4 —	3 —	1 50
За границу	18 —	16 20	15 —	13 70	12 30	11 —	9 60	8 30	6 90	5 20	3 60	1 80

Подписка считается съ 1 числа каждаго мѣсяца, при чемъ годъ считается съ 1 января по 1 января слѣдующаго года.

При перемѣнѣ городского адреса на иногородній приплачивается по 30 коп. въ мѣсяцъ; при перемѣнѣ иногороднаго на иногородній взимается 30 коп.

Разсрочка платежа при подпискѣ черезъ книжные магазины не допускается.

Для *учителей* и *учительницъ* городскихъ и сельскихъ школъ, *сельскихъ священниковъ* и для *воспитанниковъ* высшихъ учебныхъ заведеній подписная цѣна съ доставкой въ Харьковѣ на 1 мѣсяцъ 75 коп., а съ пересылкой въ другія мѣстности Харьковской губ. на 1 мѣсяцъ 1 руб. при условіи непосредственнаго обращенія въ контору газеты.

Отдѣльные номера „Южнаго Края“ продаются вездѣ по 5 коп.

Объявленія для „Южнаго Края“ изъ-за границы и изъ всѣхъ мѣстъ Россійской Имперіи, кромѣ Харьковской, Курской, Воронежской, Полтавской, Екатеринославской, Таврической губерній и области Войска Донского, принимаются исключительно только въ Торговомъ Домѣ Л. и Э. Метцль и К°, въ Москвѣ, на Мясницкой ул., въ домѣ Сытова, въ Петербургѣ, Б.-Морская, № 11, и въ Варшавѣ, Краковское предмѣстье, № 53.

Главная контора газеты—*на Сумской ул., въ домѣ А. А. Іоведовича, № 13, открыта въ будни съ 9 час. утра до 6 час. вечера, а въ праздники съ 10 до 1 часу дня.*

Для справокъ и пріема статей редакція открыта ежедневно отъ 1—2 часовъ, кромѣ праздниковъ.

Содержаніе № 8821.

Дѣйствія правительства.
Харьковъ. 24-го іюня.
Государственная Дума.
Телеграммы.
Обозрѣніе газетъ и журналовъ.
Отклики. Вѣрина.
Послѣднія извѣстія.
Покушеніе на жизнь начальника службы движенія К.-Х.-С. жел. дороги.
Мѣстная хроника.
Судебная хроника.
Театръ и музыка.
По Россіи: корреспонд. изъ Изюма, и друг.
Внѣшнія извѣстія.
Фельетонъ. Встрѣча. Феникса.
Справочныя свѣдѣнія.
Объявленія.

ПРАВЛЕНІЕ

„Общества ночныхъ дежурствъ акушерокъ“ доводитъ до свѣдѣнія публики, что въ пріемномъ покоѣ Общества, по Маріинской улицѣ, д. № 16, пріемъ роженицъ, вслѣдствіе сокращенія числа коекъ до трехъ, за недостаткомъ средствъ, производится съ 15 іюня 1906 г. только въ ночное время и въ экстренныхъ случаяхъ. 21253 7—4

Докторъ РАБИНОВИЧЪ.
Сифилисъ, кожн. и мочепол. Отъ 9—12 и 5—8 ч. Противъ Астраханской гостинницы, д. Альшванга, № 8. 21647 2—1

Докторъ С. А. ИЛЬЕВИЧЪ.
Сифилисъ мочеполовыя и нервныя б. (электр.) Пріемъ 9—12 д. и 5—8 в. Рымарская ул., № 2 21512 5—4

Докторъ А. М. Бейленсонъ.
Сифилисъ, накожныя, мочеполов. бол. Пр. 9—12 у. 5—8 в. Конторская, № 9, прот. церк. Рождества. 20965 5—5

ДОКТОРЪ МЕДИЦИНЫ **В. М. Бергеръ.**
СПЕЦІАЛЬНО болѣзни пузыря, мочеполовыя, сифилисъ, венерическія и кожныя. Пріемъ 8—12 ут. и 5—8 в., женщинъ—2—3 ч. Старо-Московская, № 5 (прот. первой гимназіи). Тел. № 1435. 18864 25—21

ДОКТОРЪ МЕДИЦИНЫ
б. ПРОФЕССОРЪ
Л. Л. БАРТЕНЕВЪ.
Сифилисъ, мочеполовыя и внутреннія болѣзни. Кацарская, домъ Кузяевой, № 22, 9—12 ут. и 5—7 веч. 21382 5—4

Закрытый театръ „ТИВОЛИ“,
Труппа остается только на четыре спектакля.
Въ субботу, 24-го іюня, бенефисъ Ѳедора Давидовича Августова, при участіи всѣхъ первыхъ персонажей, пред. буд. въ 1-й разъ по возобновленіи, I) „Хаджи-Муратъ“, оперетта въ 3 дѣйст. изъ кавказскихъ нравовъ, муз. Денеръ-Шенка, слова З. Б. Острова. II) „Тайны нашего города“, злободневное обозрѣніе въ 3 дѣйст. В. Валентинова. Завтра, звуки Шопена“, фарсъ въ 3 д. II) „Гейша“, комич. опер. въ 3 д., музыка Джонсона. 21664 1—1

БУФФЪ. БУФФЪ. БУФФЪ. БУФФЪ.
Дирекція В. В. Жаткина.
Сегодня, въ субботу, 24-го іюня,
НАЧАЛО МЕЖДУНАРОДНАГО ЧЕМПІОНАТА
БОРЬБЫ.
1 БОРЬБА г. САЛИ СУЛИМАНЪ (Турція) и г. ПРУССИКЪ (Варшава).
2 БОРЬБА г. ПЕТЕРСОНЪ (Швеція) и г. АТОСЪ (Данія).
Въ театрѣ колоссальная программа зрѣлищъ и развлеченій.
Уч. Сарматовъ, Тойберъ, Андраши, Вампа, Аидора, короли воздуха, американцы и друг.
ЧИТАЙТЕ АФИШИ.
21652 1—1 Режиссеръ А. Ольшевскій.



САДЪ при гостинницѣ „СЛАВЯНСКІЙ БАЗАРЪ“.
Ежедневно вечеромъ, а въ праздники и во время обѣда въ саду играетъ Концертный оркестръ подъ управленіемъ Клейнъ.
Меню на 23-е іюня 1906 г.
Обѣдъ въ 1 руб. Борщъ малороссійскій, пирожки. Окрошка. Языкъ, с-съ мадера. Цвѣтная капуста огратенъ. Жаркое котъ-де-бефъ, салатъ. Боваруазъ.
22058 КАВКАЗСКАЯ КУХНЯ, БИЛЛІАРДЫ и КЕГЛИ. 1—1

САДЪ при гостинницѣ „ВЕРСАЛЬ“.
Въ САДУ ежедневно во время обѣда и вечеромъ играетъ мужской оркестръ, подъ управленіемъ неподр. вирт. скрип. г. КАРАПЕТА восточный
МЕНЮ
Обѣдъ въ 1 руб. Борщъ малороссійскій. Супъ разсольникъ. Пирожки. Кефаль обернуаръ. Жар. штуфатъ де-бефъ-рояль. Салатъ. Мороженое миндальное гато.
Обѣдъ въ 2 руб. Окрошка де-воляй. Филе миньонъ кюмберданъ. Лососина шамборъ. Жар. индѣйка молод. съ трюфелями. Салатъ. Макароны милянезъ. Гато сенъ-оноре.
21656 1—1

ТИВОЛИ.
Въ субботу 24-го іюня 1906 г.,
большое, особо-выдающееся гулянье,
на сценѣ открытаго театра
дивертисментъ-монстръ.
ВЪ БЕНЕФИСЪ комика-куплетиста М. АЛЕШИНА
МАССА НОВОСТЕЙ
22063 1—1 Администраторъ А. Печеринъ.
Кухня подъ управл. московскаго шефа Дмитрія Бобринскаго. Весь штатъ поваровъ Новый.

Книгоиздательство „ПАЛЛАДА“.
Адресъ для писемъ: СПБ. Гродненскій пер., 3, кв. 13.
ПОСТУПИЛО ВЪ ПРОДАЖУ НОВОЕ ИЗДАНІЕ:
В. Блосъ. Французская революція.
Перев. съ нѣмецкаго Н. Е. Тютчева. Первый полный переводъ со всѣми приложеніями. Цѣна 65 коп. Склады изданія въ книжныхъ магазинахъ: „ТРУДЪ“, С.-Петерб., Невскій, 60, Москва, Тверская, 38. „ВПЕРЕДЪ“. С.-Петерб., Каравайная, 9. „Школьное и библіотечное дѣло“, С.-Петерб., Невскій, 40/42. „Соловьевой и Никольской“, С.-Петербургъ, Троицкая, 3. М. 2-1

Попечительный Совѣтъ
Валуйской Маріинской женской пятиклассной гимназіи

объявляетъ, что съ начала предстоящаго 1906/7 учебнаго года разрѣшено преобразовать прогимназію ВЪ СЕМИКЛАССНУЮ, съ приготовительнымъ при ней классомъ, ГИМНАЗІЮ.—Въ 1906 году открывается лишь 6-й классъ.—Пріемныя испытанія назначены съ 16-го по 21 августа.—Плата за право ученія въ годъ: въ приготовит. классѣ—10 руб., въ I-мъ, II-мъ и III-мъ—по 15 руб., въ остальныхъ—по 35 руб.; за необязательные предметы (франц. и нѣм. яз. и музыка)—40 руб. въ годъ и за танцы 8 рубл.

За предсѣдателя Попечит. Совѣта *Р. Будбергъ.*

„ЗЕЛЕНЫЙ БЕРЕГЪ“,
САНАТОРІЙ д-ра М. П. РЯСНЯНСКАГО,
Конторская, 93. Телеф. № 127,
для больныхъ душевными и нервными болѣзнями и алкоголизмомъ.
Подробныя условія и пріемъ больныхъ въ лечебницѣ Рясняскаго (Пушкинская улица, № 16). 21657 2—1

Д-ръ П. В. ЦЫПЕРОВИЧЪ.
Спеціально сифилисъ, венерич. бол., кожн. и волосъ, половое безсиліе. Отъ 9-12 у. и 5-8 в. Пушкинская ул., № 17. Телеф. 1030 21275 10—6

Докторъ Коцаренко.
Мочеполов. сифилисъ, венерич. Отъ 10—12 у. и 6—8 в. Рымарская, 15. 20249 15—9

Докторъ медицины **С. М. БУРАКЪ**
(болѣзни горла, носа, уха)
ПЕРЕШЕЛЪ на Пушкинскую ул., д. № 30, д-ра Генелеса. Пріемъ лѣтомъ 9½ у. до 3 п. п. Телеф. 1570. 22060 1—1

Докторъ А. ГЕФТЕР.
Сифилисъ, кожныя и венер. бол.
Пріемъ отъ 9—10 у. и 5—7½ в. Екатеринославск. ул., № 43, пар. ход с Жандармской пл. Телефонъ № 847. 21504 6—1

Докторъ Ф. Ю. РОЗЕ
возобновилъ пріемъ отъ 5—7 ч. веч. Николаевская площадь, № 30. 21573 3—1

Женскія акушер. и нервн. бол.
Докторъ БОРОДКИНЪ. Сумская, № 2, ходъ съ Инструмент. переулка. Пріемъ 1-2 ч. и 4-6. 20858 6—4

Лечебница спеціально по болѣзнямъ ЖЕЛУДКА, КИШЕКЪ
и обмѣна веществъ (сахарное мочеизнур., ожирѣніе, подагра и др.) д-ра ЗОРОХОВИЧА. Сумская, № 42. Телеф. 1746. Пріемъ приходящихъ больн. отъ 9—12 ч. утра и 5—7 веч. 21076 10—8

Женская и родильная лечебница
ЖЕНЩИНЫ-ВРАЧА **С. Д. КЛЕЙФЪ.**
Николаевская площ., № 31, тел. № 913. Пріемъ стаціонарныхъ больныхъ во всякое время; пріемъ приходящихъ отъ 9—11½ и 5—6 ч. в., осмотръ кормилицъ, оспопрививаніе. 21414 5—4

Женская лечебница съ родильн. отдѣленіемъ Л. Г. МАРГУЛИСА
пріемъ стац. больн. во всяк. время, пріемъ прих. больн. 9—10 и отъ 5—7. Осмотръ кормилицъ и оспопрививаніе 9—10. Екатеринославская, 36. Тел. № 1390. 21470 7—2

„Воспоминаніе о Саровѣ“.
Новая брошюра Анатолія Попова.
Цѣна 15 копѣекъ, съ пересылкой 20 копѣекъ.
Выписывающіе отъ автора: г. Вологда, 1 часть, Засимовская ул., соб. домъ, за пересылку не платятъ (можно марками). М. 2—1

Продаются дворов. участки
разныхъ мѣръ по Старо-Московской и Тарасовской ул., рядомъ со складами н-овъ Клеменовыхъ, противъ казеннаго виннаго склада, вблизи конки и трамвая. Допускается разсрочка. О цѣнѣ и условіяхъ узнать въ конторѣ н-овъ Клеменовыхъ: Конная пл., у владѣльца М. С. Клеменова. 21601 1—1

ДѢЙСТВІЯ ПРАВИТЕЛЬСТВА.

Государь Императоръ Всемилостивѣйше соизволилъ пожаловать ордена *св. Станислава 3 степени* капитанамъ: 201-го резервнаго пѣхотнаго Лебединскаго полка Владиміру **Смирнову** и 270-го расформированнаго пѣхотнаго Купянскаго полка Казиміру **Шипинскому** и Ивану **Васонскому**, старшему адъютанту управленія начальника харьковской мѣстной бригады, Іосафу **Либерскому**, поручикамъ: 30-го драгунскаго Ингерманландскаго полка Николаю **Гуржину** и старшему адъютанту штаба 10-й кавалерійской дивизіи Николаю **Мальцеву**.

Телеграммы см. на 2-й страницѣ.

Харьковъ.

24-го іюня 1906 г.

Внутреннія дѣла и намѣренія Россіи снова подали поводъ къ запросамъ и преніямъ въ палатѣ общинъ британскаго парламента.

Англійскій премьеръ г. Кемпбелль-Баннерманъ вызванъ былъ г. Гордономъ на объясненія по поводу бѣлостокскихъ ужасовъ и, несмотря на всю свою сдержанность и на явное желаніе ладить съ нашей родиной, нашелъ себя вынужденнымъ отозваться весьма рѣзко о бѣлостокскихъ погромщикахъ и убійцахъ. Правда, онъ отказался отъ политики вмѣшательства во внутреннія дѣла Россіи, но то, что онъ сказалъ, стоитъ явнаго вмѣшательства, ибо онъ торжественно и открыто присоединился къ извѣстнымъ резолюціямъ конгресса Сѣверо Американскихъ Соединенныхъ Штатовъ.

Чего же еще больше?

Тѣмъ болѣе, что ораторъ говорилъ не на митингѣ и не на банкетѣ, а въ парламентѣ, въ качествѣ перваго министра, обязаннаго, уже въ силу своего положенія, быть особенно осторожнымъ въ выборѣ выраженій при изложеніи своихъ взглядовъ.

Лорду Грею пришлось коснуться правъ Россіи на укрѣпленіе Аландскихъ острововъ.

Онъ положительно отвергъ это право.

На какомъ основаніи?

На основаніи 33 статьи парижскаго трактата, подтверждающей конвенцію 30 марта 1856 года, въ которой сказано, что Россія, согласно съ желаніемъ Франціи и Англіи, не будетъ укрѣплять Аландскихъ острововъ и не будетъ сохранять и вновь сооружать на нихъ „никакого военнаго или морского заведенія“.

Эта конвенція не утратила силы; слѣдовательно, укрѣпленіе Аландскихъ острововъ можетъ возстановить противъ насъ Англію. А если такъ, то о немъ нечего и думать. Не такое теперь время, чтобъ Россіи можно было рисковать отношеніями къ Англіи, тѣмъ болѣе, что либеральное министерство не увлекается русофобствомъ.

Внѣшнее положеніе Россіи такимъ образомъ не изъ завидныхъ. Для великой державы идти дальше некуда.

Отношенія къ намъ нашихъ сосѣдей, какъ и все наше международное положеніе вообще,—естественный результатъ нашихъ внутреннихъ нестроеній. Разсчитывать на улучшеніе нашего положенія въ семьѣ цивилизованныхъ народовъ мы можемъ только тогда, когда наша внутренняя жизнь приметъ нормальное теченіе. Говорить ли, что для этого нужно? Нужно окончательно положить конецъ дальнѣйшимъ колебаніямъ курса, нужно сознать, что Россія—государство конституціонное, и честно пойти путемъ конституціоннаго развитія.

ГОСУДАРСТВЕННАЯ ДУМА.
Засѣданіе 19-го іюня.

Продолженіе.

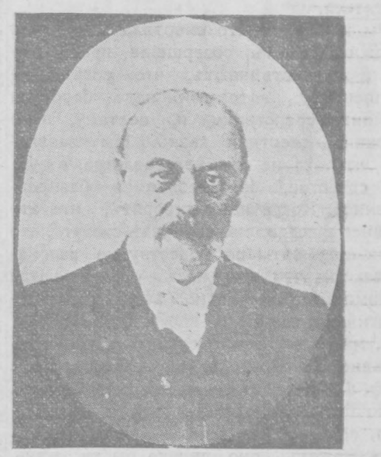
Изъ стенографическаго отчета с.-петербургскаго телеграфнаго агентства для „Южнаго Края“).

Кузьминъ-Караваевъ. Войны съ иностранными государствами у насъ сейчасъ нѣтъ, а если она будетъ, то выработать такой законопроектъ не стоитъ исключительно большихъ усилій. Но я долженъ сказать, что лично я держусь того мнѣнія, что и въ военное время смертная казнь не только не необходима, но совершенно не нужна. (Шумные апплодисменты въ центрѣ и на лѣвой). Я держусь того мнѣнія, что смертная казнь въ военное время тоже не имѣетъ ни малѣйшаго оправданія, но какъ спеціалистъ по данному вопросу, я долженъ вамъ сказать, что это мнѣніе далеко не является общепризнаннымъ и въ литературѣ его надо еще доказывать. Я позволю себѣ въ общихъ чертахъ намѣтить нѣкоторыя основныя положенія этого вопроса. Смертная казнь въ военное время имѣетъ различныя основанія. Прежде всего она назначается за общія правонарушенія, въ ограниченіе гражданъ отъ произвольнаго нарушенія закона военнослужащими. Я имѣю въ виду ту самую статью 279, которая была написана въ ограниченіе гражданъ отъ произвольныхъ дѣйствій военно-служащихъ и которая сейчасъ оказалась оружіемъ въ рукахъ военно-служащихъ или военныхъ начальниковъ противъ гражданъ. (Апплодисменты). Дѣйствительно, при исключительныхъ условіяхъ военнаго времени нельзя не считаться съ тѣмъ, что можетъ быть въ извѣстномъ случаѣ необходимо повысить карательное возмездіе, но зачѣмъ же это повышеніе доводить до смертной казни? Смертная казнь за разбои, за убійство, за грабежи и т. д. Да, грабящіе населеніе военно-служащіе въ военное время чрезвычайно опасны и противны. Ихъ дѣйствія безнравственны, глубоко безнравственны. Такой военно-служащій опасенъ, но опасенъ только до того момента, пока онъ на свободѣ, пока онъ можетъ грабить; но когда его уже схватили, когда его уже судятъ, тогда совершенный грабежъ или разбой уже отошелъ въ прошлое. Почему же его нельзя подвергнуть лишенію свободы, даже самому суровому, я не говорю, что не нужно наказаній, а почему же необходимо лишать его жизни? Также точно въ отношеніи другихъ караемыхъ на войнѣ смертной казнью преступниковъ изъ военно-служащихъ. Нельзя отрицать, что въ военное время нарушенія воинской дисциплины могутъ быть чрезвычайно и исключительно опасными. Нельзя отвергать, что отказъ исполнить приказаніе начальника и тѣмъ болѣе активное противодѣйствіе начальнику въ моментъ боя или во время, предшествующее бою, можетъ нерѣдко повлечь за собою тысячи смертей и неисчислимыя послѣдствія. Ничего этого отрицать нельзя. Но когда является такая надобность, исключительно строгаго наказанія? Я понимаю, когда я, будучи солдатомъ, не исполняю приказанія начальника—идти въ бой,—буду отпираться сдѣлать въ бою то-то и то-то, когда я противодѣйствую ему активно и оказываю сопротивленіе или наношу ему ударъ, то въ данный моментъ я дѣйствительно совершаю исключительно опасное дѣйствіе, ибо примѣръ заразителенъ и мы всѣ знаемъ, къ какимъ губительнымъ послѣдствіямъ приводятъ подобные моменты на войнѣ. Но, вѣдь, эта опасность существуетъ только въ данный моментъ и, дѣйствительно, ст.ст. 5 и 6 дисциплинарнаго устава даютъ начальникамъ право употребить въ извѣстныхъ случаяхъ силу и даже лишить виновнаго жизни. Въ ст. 277 воинск. уст. имѣется, дѣйствительно, аналогичное правило, которое освобождаетъ отъ отвѣтственности начальника за убійство, совершенное при такихъ обстоятельствахъ. Но если въ данный моментъ не повинующійся не былъ убитъ, если онъ схваченъ, его судятъ, и судятъ иногда черезъ мѣсяцъ, то отъ него опасности больше нѣтъ никакой. Какой же смыслъ примѣнять къ нему смертную казнь? Говорятъ, что здѣсь имѣетъ значеніе устрашающій моментъ смертной казни. Но, вѣдь, это психологическая теорія, это теорія устрашенія, которая не имѣетъ значенія, если разсматривать вопросъ не со спеціальной, а съ общей точки зрѣнія.

Далѣе, въ военное время смертная казнь полагается за дѣянія, которыя въ мирное время невозможны, напр., бѣгство съ поля сраженія. Совершенно вѣрно. Солдатъ или офицеръ, бѣгущій съ поля сраженія, можетъ вызвать панику, можетъ принести вредъ и навлечь большую опасность, и потому логично опредѣленіе ст. 263 воинск. уст. о нак., обязывающей начальника убить при извѣстныхъ условіяхъ бѣгущаго съ поля сраженія. Но когда такого бѣглеца будутъ потомъ судить, то вреда отъ него больше быть никакого не можетъ. Совершенно тѣ же соображенія приложимы къ высшему преступному дѣянію, къ такъ называемой измѣнѣ. И тутъ свои шпіоны безконечно вредны, но они вредны, пока находятся на свободѣ. Наконецъ, примѣняется смертная казнь къ непріятельскимъ шпіонамъ. Я долженъ сознаться, что когда я былъ на послѣдней войнѣ, то наиболѣе сильное впечатлѣніе произвела на меня смертная казнь, примѣненная къ двумъ японскимъ шпіонамъ. Помню, когда я проѣзжалъ около станціи Турчи, тамъ какъ разъ, когда подъѣзжалъ поѣздъ, задержали двухъ японскихъ офицеровъ. Несомнѣнно, что они были шпіонами. Ихъ сейчасъ же судили, и, едва я пріѣхалъ въ Харбинъ, уже былъ назначенъ судъ, а не успѣлъ я доѣхать до Мукдена, какъ они уже были разстрѣляны. Зачѣмъ понадобилось производить судъ безъ слѣдствія, зачѣмъ понадобилось по телеграфу утверждать приговоръ? Все это нарушенія закона, но объ этомъ я уже не говорю. Но что говорили они сами? Они заявили, что дѣйствительно просятъ о помилованіи, такъ какъ они исполняли свой воинскій долгъ. Я невольно вспомнилъ этихъ двухъ офицеровъ, когда узналъ, что нашъ русскій рядовой Рябовъ былъ разстрѣлянъ японцами, когда былъ пойманъ въ предѣлахъ расположенія японской арміи, куда онъ былъ посланъ по распоряженію своего начальства. Здѣсь глубокое противорѣчіе: не попадается шпіонъ—онъ герой, попадается—смертная казнь.... Неужели мы не можемъ признать, что или шпіонство недопустимо, тогда нельзя пользоваться его услугами, а если шпіонствомъ пользоваться, тогда шпіонъ—не обманщикъ, шпіонъ—военнослужащій, шпіонъ, дѣйствующій не по найму, а въ силу долга не заслуживаетъ, я увѣренъ въ этомъ, смертной казни.

Итакъ по военно-уголовнымъ законамъ необходимости въ смертной казни нѣтъ. Но сегодня мы не предлагаемъ этого принять Государственной Думѣ. Сегодня мы предлагаемъ принять, что смертная казнь отмѣняется навсегда во всѣхъ случаяхъ, за исключеніемъ случаевъ дѣйствительной войны съ иностранными государствами. И въ этихъ случаяхъ смертная казнь тоже должна быть отмѣнена, но въ формѣ законопроекта это должно вылиться особо.

Чтобы покончить съ этимъ вопросомъ, чтобы кончить мой затянувшійся докладъ, мнѣ остается еще отмѣтить одну сторону. До сихъ поръ я стоялъ на почвѣ соображеній юридическихъ. Теперь надо сказать нѣсколько словъ о соображеніяхъ политическихъ. Надо отвѣтить, своевременно ли сейчасъ отмѣнять въ Россіи смертную казнь? Въ этомъ вопросѣ слышится старый бюрократическій принципъ, который привелъ Россію къ тому положенію, въ которомъ она нынѣ находится: сперва пусть настанетъ успокоеніе, а потомъ реформы. Вѣдь, даже графъ Толстой, когда былъ министромъ внутреннихъ дѣлъ, не отрицалъ необходимости реформъ. Онъ говорилъ, что сперва должно наступить успокоеніе, а потомъ можно дать и реформы. Вѣдь, здѣсь полное отсутствіе логики. Вѣдь, когда движеніе ведется во имя реформъ, какъ же можно сказать: „Вы успокойтесь, не ждите реформъ, не желайте ихъ, тогда мы ихъ вамъ дадимъ“. Да, вѣдь, это совершеннѣйшій абсурдъ! То же самое по отношенію къ смертной казни. Сейчасъ движеніе по вопросу о смертной казни охватило все населеніе вплоть до глухой деревни. Это есть мысль неотступная, преслѣдующая каждаго русскаго гражданина. Можно ли сказать: пусть не будетъ политическихъ убійствъ, тогда мы отмѣнимъ смертную казнь. Я имѣлъ уже случай говорить о причинной связи, которая существуетъ между политическимъ убійствомъ и смертной казнью. Я имѣлъ случай отмѣтить, что не политическое убійство вызываетъ смертную казнь, а какъ разъ наоборотъ, политическія убійства вызываются безудержными примѣненіями смертной казни. Я не буду больше повторять этого, но я спрошу лишь: когда же наступитъ тотъ конецъ, когда будетъ современнѣе, чѣмъ сейчасъ, отмѣнить смертную казнь? Мы живемъ въ эпоху революціи. Что будетъ завтра, черезъ недѣлю, черезъ мѣсяцъ, никто не въ состояніи отвѣтить. Смѣна настроеній, смѣна теченій можетъ наступить каждую минуту. Кто выплываетъ вверхъ, кто будетъ низвергнутъ—мы не знаемъ, и въ такой моментъ, въ такую минуту неужели несвоевременна отмѣна смертной казни? Неужели исторія не даетъ намъ достаточныхъ примѣровъ того, что именно въ этотъ моментъ необходимо отмѣнить смертную казнь? Нужно обставить дѣло такъ, чтобы впередъ не было уже закономѣрныхъ убійствъ. Нужно, чтобы каждое убійство, кѣмъ бы оно ни было совершено, было только преступленіемъ. 1 декабря 1789 г. французское учредительное собраніе постановило, что отнынѣ смертная казнь состоитъ въ простомъ лишеніи жизни. Это постановленіе тогда вызвало возраженіе. Говорили, что, отмѣняя квалифицированную смертную казнь, подрываютъ основы правосудія, что правосудіе неизбѣжно должно погибнуть, должно расшататься, и наступитъ анархія. Этого не наступило, но французская революція омрачила себя множествомъ приведенныхъ въ исполненіе смертныхъ приговоровъ. Пусть наша русская Государственная Дума начнетъ свою дѣятельность съ формальной отмѣны смертной казни. Это не расшатаетъ устоевъ правосудія, но это гарантируетъ то, что отнынѣ смертной казни у насъ, лишенія жизни, закономѣрнаго лишенія жизни властнымъ безвластнаго, находящагося въ обладаніи взявшаго его государства, такого лишенія жизни не будетъ. (Шумные апплодисменты, переходящіе въ овацію).



И. Л. Шрагъ,
членъ Государственной Думы отъ Черниговской губерніи.

Послѣ Кузьмина-Караваева говорилъ министръ юстиціи Щегловитовъ и представитель морского министерства. При появленіи на трибунѣ главнаго военнаго прокурора Павлова разыгрался инцидентъ, извѣстный уже нашимъ читателямъ изъ телеграммъ. Предсѣдатель вынужденъ былъ прервать засѣданіе. По возобновленіи засѣданія послѣдовали объясненія по поводу инцидента. Потомъ Дума переходитъ къ преніямъ по законопроекту. Говоритъ Набоковъ.

Набоковъ (Нар. св.). Я очень жалѣю, что г. министръ юстиціи покинулъ залъ засѣданія во время перерыва. Я имѣлъ въ виду поблагодарить его за этотъ подарокъ, который онъ дѣлаетъ намъ, соглашаясь на отмѣну смертной казни за карантинныя преступленія; я хотѣлъ еще спросить его, когда бывали случаи примѣненія смертной казни за карантинныя преступленія, и сколько за послѣднія 50 лѣтъ приведено въ исполненіе смертныхъ приговоровъ по дѣламъ карантина. Здѣсь имѣется товарищъ министра юстиціи, который, можетъ быть, этими свѣдѣніями обладаетъ (обращается къ министерской ложѣ). Нѣтъ? (Апплодисменты).

Предсѣдатель дѣлаетъ оратору замѣчаніе.

Набоковъ. Я очень извѣняюсь, что, повидимому, я нарушилъ нашъ наказъ, или принятое нами правило не обращаться съ такими вопросами, о чемъ мнѣ напоминаетъ г. предсѣдатель. Но я преслѣдовалъ ясную цѣль—подтвержденіе того, что эти случаи, если и были, то во всякомъ случаѣ, насчитываются единицами, и что если говорятъ объ отмѣнѣ смертной казни, то меньше всего думаютъ о карантинныхъ преступленіяхъ. Подтвержденіе этой мысли вижу въ томъ, что составители уголовнаго положенія, какъ указывалъ министръ юстиціи, всѣ разсужденія и выводы относили не къ вопросу о карантинныхъ преступленіяхъ. И Государственный Совѣтъ, который сохранилъ смертную казнь въ уложеніи 1903 года, точно также согласился съ тѣмъ, что за карантинныя преступленія слѣдуетъ отмѣнить смертную казнь. Такимъ образомъ и не можетъ быть рѣчи о подаркѣ. Я долженъ сказать, что аргументація г. министра юстиціи по существу произвела на меня угнетающее впечатлѣніе.

Мы аргументируемъ по существу, мы доказываемъ, что казнь, есть наказаніе, не достигающее своихъ цѣлей, наказаніе, глубоко позорное для приводящихъ ее въ исполненіе. Мы указываемъ, что всякій человѣкъ съ развитымъ нравственнымъ чувствомъ, присутствуя при исполненіи смертнаго приговора, испытываетъ чувство стыда и позора. Лучшіе наши писатели: Тургеневъ, Достоевскій, Толстой, неоднократно отмѣчали эту черту, которая свидѣтельствуетъ, что для нравственнаго чувства смертная казнь недопустима, и съ этимъ государству нужно считаться.

Мы говоримъ, что смертная казнь не удерживаетъ отъ совершенія преступленій, а намъ отвѣчаютъ, что есть преступленія, съ которыми надо бороться крайними средствами и, поэтому, надо сохранить смертную казнь. Мы заявляемъ, что это не крайнее средство, а дурное средство, безполезное и безнравственное. Когда намъ говорятъ, что это крайнее средство, мы въ правѣ сказать, что наши аргументы по существу не разсматриваются, что отъ насъ отдѣлываются общими мѣстами, давно забытыми и избитыми фразами.

Г. министръ ссылался на авторитетъ Западной Европы, и въ частности на проф. Листа. Я обрадовался этой ссылкѣ. Было бы очень хорошо для правительства, если оно научилось читать Листа. Быть можетъ, оно прочло бы ту рѣчь, которую проф. Листъ произнесъ нѣсколько дней тому назадъ въ Берлинѣ, гдѣ онъ былъ предсѣдателемъ митинга протеста противъ бѣлостокскаго погрома (Шумные апплодисменты). Я былъ бы радъ, если бы наше правительство использовало свой досугъ отъ разсмотрѣнія нашихъ законопроектовъ на чтеніе этихъ рѣчей. Но дѣйствительно, фактъ приведенный министромъ юстиціи, вѣренъ. Лѣтъ 25 тому назадъ Листъ говорилъ, что въ Россіи, которая представляетъ собою восточное государство, гдѣ царитъ деспотизмъ, смертная казнь тоже не отмѣнена. Въ этомъ, конечно, была ошибка. Было упущено, что на Западѣ Европы смертная казнь дѣйствительно не отмѣнена за тягчайшія общія преступленія, тогда какъ у насъ за эти тягчайшія общія преступленія она отмѣнена 150 лѣтъ тому назадъ и осталась у насъ исключительно, какъ мѣра борьбы съ такъ называемыми политическими преступленіями. Западно-европейскій взглядъ на смертную казнь подтверждался здѣсь цитатами, кромѣ того, ссылались на Сѣверную Америку. Долженъ сказать, что въ этомъ отношеніи западно-европейскіе криминалисты дѣйствительно проявляютъ нѣкоторую, такъ сказать, притупленность нравственнаго чувства, которая характеризуетъ всякаго защитника смертной казни. Мнѣ случилось говорить съ однимъ изъ выдающихся нѣмецкихъ профессоровъ по поводу смертной казни. Я спросилъ его, присутствовалъ ли онъ когда-нибудь при исполненіи смертнаго приговора, который въ Германіи приводится въ исполненіе однимъ изъ самыхъ отвратительныхъ способовъ, именно топоромъ. Оказалось, что онъ присутствовалъ.

— Какое же на васъ произвело впечатлѣніе?—спросилъ я.

—Впечатлѣніе такое, какъ при умерщвленіи быка, теленка, коровы, словомъ впечатлѣніе гадливости, но не боязе.

Точно также другой западно-европейскій криминалистъ, извѣстный англійскій профессоръ Стифферъ, указывалъ, что смертную казнь слѣдуетъ сохранять. Когда указывались и приводились примѣры, что возможны судебныя ошибки, что случалось казнить сумасшедшаго—въ Англіи, это легко можетъ произойти, ибо доказательство сумасшествія обставляется на судѣ чрезвычайно строгими, формальными условіями. Онъ на это отвѣчалъ (я могу цитировать и указать страницу, чтобы вы не подумали, будто я выдумываю), онъ отвѣчалъ, что, въ сущности говоря, сумасшедшій самъ виноватъ, что онъ сумасшедшій, ибо сумасшествіе является результатомъ развратной жизни и пр., а такихъ людей преслѣдовать вовсе не такъ дурно. Затѣмъ, итальянская антропологическая школа выставила доводы въ пользу смертной казни. Для того, чтобы улучшать человѣческую породу, нужно удалять людей, которые являются закоренѣлыми извергами. Ту же самую мысль преслѣдуютъ и нѣкоторые Сѣверо-Американскіе Соединенные Штаты, о которыхъ говорилъ г. министръ юстиціи.

(Продолженіе слѣдуетъ).

Телеграммы.

Нашего корреспондента.

Петербургъ, 23 VI. Политическій барометръ замѣтно склоняется вправо. Усиліямъ бывшаго министра земледѣлія Ермолова организовать изъ либераловъ бюрократическій кабинетъ противодѣйствуютъ придворныя сферы. Послѣднія увѣрены въ наступленіи спокойствія въ арміи.

— Министерства военное и внутреннихъ дѣлъ предписали мѣстнымъ властямъ энергично противодѣйствовать распространенію извѣстій о безпорядкахъ въ арміи.

— Министръ внутреннихъ дѣлъ Столыпинъ, докладывая въ Петергофѣ объ инцидентѣ съ депутатомъ Сѣдельниковымъ, согласно полицейскому протоколу, сообщилъ объ угрозахъ Думы по отношенію къ министрамъ.

— Бѣлостокскій докладъ Фриша измѣненъ сообразно съ видами министерства. Выброшены сообщенія о дѣятельности полиціи и отношеніи губернатора и генералъ-губернатора. Докладъ дополненъ данными неизвѣстнаго происхожденія. Характеръ доклада совершенно измѣнился.

— Въ Государственномъ Совѣтѣ сегодня происходятъ непрерывные инциденты въ виду слабости голоса однихъ и слуха—другихъ. Баллотировки повторяются до 5 разъ. Происходятъ постоянныя недоразумѣнія. Члены Совѣта протестуютъ. Засѣданія принимаютъ хаотическій характеръ.

---

* **Петербургъ**, 23 VI.

Спеціальная „С.-Петербургскаго Телеграфнаго Агентства".

Послѣ своей рѣчи по сѣдельниковскому инциденту министръ внутреннихъ дѣлъ Столыпинъ оставался въ Государственной Думѣ во время перерыва засѣданія и пробылъ затѣмъ до 6 часовъ, пока шелъ докладъ Араканцева по бѣлостокскому погрому. Во время перерыва министръ въ кулуарахъ и въ буфетѣ бесѣдовалъ съ депутатами различныхъ партій и журналистами, затѣмъ, когда послѣ доклада Араканцева обсуждалось предложеніе Петрункевича назначить продолженіе доклада о бѣлостокскомъ погромѣ на завтра, послѣ перерыва, министръ Столыпинъ выступилъ съ заявленіемъ, что завтра предстоитъ обсужденіе неотложнаго предложенія бюджетной и продовольственной коммиссій по продовольственному вопросу, а министръ финансовъ, котораго, несомнѣнно, Государственная Дума по этому вопросу пожелаетъ выслушать, занятъ утромъ всеподданнѣйшимъ докладомъ, почему можетъ прибыть въ Думу только къ 5 часамъ и, слѣдовательно, лучше было бы назначить послѣ перерыва докладъ по продовольственному вопросу. Вслѣдствіе этого Петрункевичъ взялъ свое предложеніе обратно, а Дума, согласившись съ заявленіемъ министра Столыпина, соотвѣтственно опредѣлила очередной порядокъ на завтра.

Рѣчь профессора Щепкина.

Бѣлостокскій погромъ—явленіе общественное, коллективное преступленіе. Съ этой точки зрѣнія его вчера разсматривалъ бывшій товарищъ прокурора Араканцевъ. Съ другой стороны бѣлостокскій погромъ—историческое событіе. Какъ спеціалистъ-историкъ, разсматриваю его при помощи пріемовъ исторической критики. Между пріемами историка и слѣдователя много общаго. Историкъ также взвѣшиваетъ свидѣтельскіи показанія, оцѣниваетъ личность свидѣтеля, насколько тотъ можетъ быть безпристрастенъ и освѣдомленъ въ этомъ отношеніи. За матеріалъ, представляемый Государственной Думѣ, за освѣщеніе его отвѣчу я не только какъ общественный дѣятель, но и какъ историкъ. Докладъ ожидается съ нетерпѣніемъ западно-европейской публикой. Радъ, что западно-европейская пресса по отношенію къ матеріалу, здѣсь представленному, будетъ имѣть мѣрило, чтобы судить относительно добросовѣстности и правдивости доклада. Какъ бы добросовѣстно мы ни относились къ дѣлу, всѣхъ частностей выяснить нельзя. Спросите историковъ: отчего сгорѣла Москва въ 1812 г.? Вы не получите одного и того же отвѣта: одни скажутъ, что Москву сжегъ Растопчинъ, другіе, что Москву сожгли патріоты, третьи,—что пожаръ—естественный, стихійный результатъ условій, при которыхъ жители очищали городъ, а французы занимали его. То же я долженъ сказать о бѣлостокскомъ погромѣ. Мы никогда не выяснимъ нѣкоторыхъ частностей вопроса: кто бросилъ первый взрывчатый снарядъ на Александровской улицѣ? Кто выстрѣлилъ первый? Если мы не можемъ выяснить всѣхъ частностей, то это не значитъ, что мы не можемъ осмыслить все историческое событіе, не можемъ дать истиннаго отчета о происшедшемъ и указать дѣйствительную степень виновности лицъ, стоящихъ во главѣ управленія. Въ Бѣлостокѣ—нѣсколько силъ, способныхъ бросить этотъ снарядъ. Нельзя отвергать, что въ Бѣлостокѣ дѣйствительно центръ анархическаго движенія. Анархисты бросаютъ тамъ динамитныя бомбы, но анархисты прекрасно знаютъ, что за первой брошенной бомбой послѣдуетъ ужасный разгромъ еврейскаго населенія. Только подростокъ, озорство котораго принимается за анархизмъ, могъ сдѣлать такой безумный поступокъ. Можно также предположить, что бомбочку бросили грабители, воры. Анархизмъ въ Бѣлостокѣ, какъ и на югѣ, вылился въ послѣднее время въ форму грабежа и сообщился организаціямъ, ничего не имѣющимъ общаго съ какой бы то ни было идеей. Грабители бросили спеціальныя орудія—ломъ и отмычку и взялись за бомбу. Они могли бросить этотъ снарядъ.

Возможно третье предположеніе: если городовые дѣлали провокаторскіе выстрѣлы. Отчего отрицать возможность, что какой нибудь провокаторъ рѣшился бросить сравнительно мало опасный разрывной снарядъ, который вслѣдствіе неловкости его могъ поранить кой-кого? Никогда не разберемся, какое третье предположеніе имѣло мѣсто. Это совершенно безразлично для рѣшенія вопроса о виновности властей. Что дѣлала полиція во время погрома? Въ роковой день шла церковная процессія. Первыя пары хоругвеносцевъ на Александровской улицѣ загибаютъ на Институтскую. Въ это время на встрѣчу процессіи бѣжатъ полиція и обыватели и кричатъ, что дальше идти нельзя, такъ какъ впереди брошена бомба въ католическую процессію. Происходитъ паника. На Александровской улицѣ раздаются выстрѣлы, а нѣкоторые слышали какое-то шипѣніе, кто-то упалъ раненый. Процессія дѣлала попытки идти дальше. Этого требовало духовенство, но полиція не пустила. Выстрѣлы продолжались. Началась паника. Хоругвеносцы бросали хоругви и иконы. Часть начинаетъ разбѣгаться, часть вмѣстѣ съ полиціей рѣшается отомстить евреямъ погромомъ, считая ихъ виновниками происшествія. Безусловно установлено, что процессія была остановлена полиціей и группой жителей, организованной, очевидно, заранѣе. Установлено показаніями священника, что, еслибы процессія пошла дальше, все прошло бы благополучно. Вмѣсто этого, полиція останавливаетъ процессію, призываетъ солдатъ и обстрѣливаетъ дома, изъ которыхъ, будто бы, раздались выстрѣлы. Идетъ обычная картина погрома. Въ правительственномъ сообщеніи говорится, что разгромъ былъ особенно силенъ тамъ, гдѣ не было войска. Наоборотъ, погромъ происходилъ особенно удачно тамъ, гдѣ войска были. Громилы работали энергично, гдѣ находились подъ покровительствомъ войска. Эта картина мнѣ знакома изъ Одессы. Я изучилъ погромъ подъ руководствомъ опытнаго спеціалиста, градоначальника Нейдгардта. Сцена погрома такова: громилы, по указанію городовыхъ, начинаютъ разбивать лавки. Если евреи не сопротивляются, погромъ протекаетъ спокойно, но горе, если начинаютъ защищаться. Тогда объявляется: „здѣсь революціонеры". Городовой или околоточный приводитъ отрядъ солдатъ съ офицеромъ, который начинаетъ разстрѣливать. Послѣ этого громилы продолжаютъ дѣло. Совершенно ясно, что безъ вмѣшательства войскъ, безъ ихъ охраны, громилы не могли бы справиться со своей задачей, что въ первый день погрома, покуда войска не вступали въ дѣло, еврейскіе отряды самообороны справились съ погромщиками. Вмѣстѣ съ студенческой милиціей имъ удавалось останавливать разгромъ на многихъ улицахъ. На второй и третій день было отдано распоряженіе стрѣлять въ революціонеровъ и во всѣхъ тѣхъ, кто могъ оборонятся. Тогда начали громить подъ охраной войска, не принимавшаго прямого участія въ самомъ погромѣ. Такъ было въ Одессѣ.

Что предпринимали власти въ Бѣлостокѣ? Долженъ оговориться, что никакихъ непріязненныхъ столкновеній съ бѣлостокскими властями я не имѣлъ. Я пріѣхалъ въ Бѣлостокъ съ корреспондентами, которые почти всѣ евреи. Можно было ожидать, что въѣздъ въ городъ будетъ опаснымъ, но, благодаря предупредительности коменданта вокзала, который, нужно сказать, наканунѣ не препятствовалъ избіенію евреевъ, и исполняющаго должность полиціймейстера, я и 8 корреспондентовъ имѣли лошадей и охрану. Прибывши въ Бѣлостокъ, мы остановились въ гостинницѣ и хотѣли немедленно отправиться въ больницу, гдѣ находились раненые, но хозяинъ предупредилъ насъ, что онъ несетъ отвѣтственность за нашу безопасность, и не совѣтуетъ идти въ больницу безъ охраны. На улицѣ вокругъ насъ могла образоваться толпа лицъ, ищущихъ защиты, и мы могли подать поводъ къ уличнымъ инцидентамъ. Я испросилъ охрану у подполковника и, въ сопровожденіи послѣдней, отправился въ больницу. Упоминаю о любезномъ содѣйствіи этого начальника, чтобы меня не заподозрили, что я испытываю предвзятую враждебность по отношенію бѣлостокскихъ властей. Начну съ того, что сдѣлано гродненскимъ губернаторомъ для предупрежденія погрома. Онъ зналъ, что 1 іюня что-то готовится, что это—опасный день. Онъ долженъ былъ въ этотъ день быть съ утра на своемъ посту. Онъ совершенно не показался въ Бѣлостокѣ, и за это одно, что въ этотъ день онъ не пріѣхалъ въ Бѣлостокъ, онъ долженъ быть уволенъ. Мало того, онъ пріѣхалъ туда, когда погромъ былъ въ полной силѣ, узналъ, что всѣмъ распоряжаются военныя власти, объѣхалъ нѣсколько пунктовъ, видѣлъ, какъ грабили лавки (свидѣтель показалъ, что изъ одной лавки выбрасывали перины и пухъ летѣлъ въ карету губернатора), и повернулъ обратно на вокзалъ. Вездѣ были слѣды дикой расправы. Тѣмъ не менѣе, губернаторъ въ этотъ день уѣхалъ изъ Бѣлостока, а въ пятницу и въ субботу утромъ, когда погромъ продолжался въ видѣ военныхъ разстрѣловъ, губернатора не было въ Бѣлостокѣ. За это онъ долженъ быть преданъ суду.

Если спросите, кто организовалъ погромъ, голосъ народа назоветъ нѣсколькихъ приставовъ. Конечно, мы не можемъ случайно брошенныя слова считать за серьезныя мысли, однако, жандармскіе офицеры и пристава въ Бѣлостокѣ позволяютъ себѣ неумѣстныя шутки. Эти шутки подозрительны. Что говорилъ, напримѣръ, приставъ Шереметьевъ. За нѣсколько дней до убійства полиціймейстера Деркачева къ Шереметьеву явился маляръ еврей съ образцами обоевъ для оклейки квартиры. Шереметьевъ спросилъ: „А что ты бомбы въ печку не положишь? Ну, подождите 2—3 недѣли. Мы такое кровопролитіе устроимъ, что и вашъ любимый полиціймейстеръ не поможотъ". 23 мая Шереметьевъ встрѣтилъ въ саду почтеннаго городского судью и, обращаясь, будто, съ пріятной вѣстью, сообщилъ, что въ высшихъ сферахъ рѣшено 1 и 2 іюня не только въ Бѣлостокѣ, но и во всей Россіи вырѣзать и разстрѣлять евреевъ. Вотъ примѣръ шутки, которую позволилъ себѣ Шереметьевъ. Этотъ же городской судья хотѣлъ явиться ко мнѣ и дать показаніе, но не добрался: онъ поналъ въ „Бельвю", гдѣ стояли военныя власти, полицейскія и жандармскія. Во время погромовъ, когда онъ возвращался, жандармскій подполковникъ Грибоѣдовъ говорилъ солдатамъ: „Это онъ самый, съ нимъ не стѣсняться, а пустить ему пулю въ затылокъ". Можетъ быть, это шутка, но характерная. Домовладѣлецъ Критскій держалъ русскихъ сторожей. Одинъ изъ нихъ, Адамчукъ, заявилъ по полученіи разсчета, что его переманиваютъ въ пожарные. Затѣмъ Адамчукъ въ день погрома возвращается съ большимъ количествомъ награбленныхъ вещей; хотя въ тотъ переулокъ не пропускали даже и жителей, его пропустили съ награбленнымъ имуществомъ. Адамчукъ—молодой и ограниченный парень, вернувшись, сталъ разсказывать, что былъ въ бандѣ, что жидовъ била; что священника убили—вздоръ. Никакой бомбы не было, было сказано, что какъ услышимъ выстрѣлъ, бросать иконы и бить жидовъ. Хозяинъ попенялъ, зачѣмъ онъ бросилъ икону. „Не я одинъ, а всѣ побросали". Его оставили ночевать, боясь выгнать. Это повело бы къ нападенію на домъ Критскаго, христіанина. Онъ, вѣдь, евреевъ спасалъ. На другой день парень этотъ опять является, но безъ награбленныхъ вещей, и говоритъ: „Много было работы. Еще оставалась Николаевская улица. Затѣмъ пошли на вокзалъ бить жидовъ. Сегодня вещей нельзя было брать, только бить евреевъ". 2 іюня, въ пятницу, происходитъ не грабежъ, а систематическія убійства и разстрѣлъ домовъ. 1 іюня еврейство стало искать убѣжища у различныхъ христіанъ. Образовался рядъ пунктовъ и фабрикъ, гдѣ десятки и сотни евреевъ скрывались. Второй день начался облавой. По большей части дѣлалось такъ: является русскій рабочій или сторожъ, который раньше жилъ у домовладѣльца или на фабрикѣ. По его указанію приходитъ городовой и по большей части устанавливается фактъ, что кто-то стрѣлялъ изъ дома или во дворѣ. Если дѣйствительно стрѣляли укрывшіеся евреи, то стрѣляли въ хулигановъ, которые идутъ впереди полиціи и солдатъ. Хулиганы начинаютъ разбивать двери, врываются въ квартиру и начинаютъ избивать спасающихся евреевъ, но если раздается выстрѣлъ самообороны, полиція призываетъ войска и на второй день домъ обстрѣливается не только снаружи, а солдаты входятъ внутрь квартиръ, прикалываютъ штыками и пристрѣливаютъ евреевъ, находящихся тамъ. Есть свидѣтельскія показанія, подтверждающія, что тамъ, гдѣ не находилось храбрецовъ, которые защищались, выстрѣлъ дѣлалъ городовой. Таковы были ужасные случаи убійствъ въ пятницу и утромъ въ субботу. На третій день были разстрѣлы внутри квартиръ, причемъ являются хулиганы и не одни—ихъ сопровождаютъ приставъ или околоточный подъ предлогомъ обыска. Ничего не находятъ, но евреи всетаки разстрѣливаются. За что разстрѣливали, можетъ быть, скажетъ когда-нибудь министръ внутреннихъ дѣлъ. Напримѣръ, семья учителя Айнштейна убита съ особымъ звѣрствомъ. Пришелъ приставъ съ полицейскими чинами, якобы, для производства обыска. Такой же обыскъ произвели у сосѣда, но ничего не нашли и не тронули лишь потому, что, какъ сказалъ этотъ сосѣдъ, „у меня офицеръ на квартирѣ живетъ", у Айнштейна же нашли что-то неблагонадежное. По крайней мѣрѣ, когда ушелъ приставъ съ полицейскими чинами, къ Айнштейну явилась цѣлая ватага хулигановъ и стала избивать семью. Часть семьи убита хулиганами, а часть застрѣлена солдатами. Вотъ картина разстрѣловъ второго дня. Слѣдовательно, мы имѣемъ рядъ фактовъ, что еврейскія лавки, подлежащія разгрому, указывали городовые. Первой была разграблена желѣзная лавка Каплана на Нѣмецкой улицѣ, гдѣ хулиганы забрали ножи, ломы и желѣзныя палки. Городовые первые подавали примѣръ разгрома. Всюду, гдѣ шелъ погромъ, полиція была на лицо. Всюду, гдѣ происходили разстрѣлы домовъ снаружи или внутри, солдатъ приводили пристава, околоточные и городовые. Вотъ что дѣлала въ Бѣлостокѣ полиція. Стало быть, она виновна не только въ попустительствѣ погромовъ, но, несомнѣнно, и въ воздѣйствіи на эти погромы и непосредственномъ участіи въ нихъ.

Теперь, что дѣлала военная власть? У насъ есть конфиденціальное сообщеніе, что генералъ Богаевскій и начальникъ штаба, оттѣсняя губернатора отъ всякой власти въ городѣ, сами распоряжались въ немъ. Быть можетъ, министръ внутреннихъ дѣлъ, въ отвѣтъ на запросъ, дастъ болѣе точныя свѣдѣнія? Во всякомъ случаѣ, этими разстрѣлами мирныхъ жителей въ квартирахъ, главнымъ образомъ, руководили сами высшія военныя власти. У насъ есть показанія солдатъ, которые свидѣтельствуютъ, что въ послѣдніе дни мѣсяца мая во всѣхъ полкахъ, особенно въ Углицкомъ и Владимірскомъ, шла агитація. Она велась нѣкоторыми офицерами и была направлена противъ евреевъ. Наканунѣ погрома, 31 мая, солдаты пришли къ одному знакомому еврею и уговаривали его 1 іюня уѣхать изъ Бѣлостока, ибо будетъ погромъ. Еврей спрашивалъ, откуда они это знаютъ. „Ротный командиръ 12-й роты говорилъ, что главный вредъ для Россіи—евреи, и если не истребить ихъ, аграрный вопросъ нельзя рѣшить; потому они должны постараться истребить какъ можно больше евреевъ". Слѣды такой агитаціи въ войскахъ встрѣчаются неоднократно. Долженъ оговориться: говоря о случаяхъ, когда солдаты непосредственно принимали участіе въ грабежѣ, нельзя поставить въ вину, что при разгромѣ какой-нибудь лавки золотыхъ и серебряныхъ вещей солдаты брали себѣ вещи „на память", ибо даже высшая власть дѣлала то же. Участіе солдатъ въ разстрѣлахъ засвидѣтельствовано въ громадномъ большинствѣ случаевъ, причемъ дѣйствовали подъ руководствомъ офицеровъ. Обыкновенно ихъ приводили городовой, ололоточный или приставъ безъ разрѣшенія высшихъ военныхъ властей. Эти явныя правонарушенія не могли совершаться. Въ военныхъ законахъ сказано, что ни одинъ военный не обязанъ повиноваться приказаніямъ начальства, явно незакономѣрнымъ.

(Окончаніе слѣдуетъ).

Агентскія телеграммы.

***Петербургъ**, 23 VI. *Государственная Дума.* (Окончаніе засѣданія 22 іюня). Всѣ депутаты встаютъ со своихъ мѣстъ. Въ виду поздняго часа предсѣдатель предлагаетъ, согласно Наказа, перейти къ запросамъ. Возникаютъ пренія; въ нихъ участвуютъ Родичевъ, Ледницкій, Джапаридзе, Стаховичъ, графъ Гейденъ, Якубсонъ, Винаверъ и Петрункевичъ. Предсѣдатель напоминаетъ, что внесенъ срочный докладъ продовольственной и бюджетной коммиссій по продовольственному вопросу. Министръ внутреннихъ дѣлъ заявляетъ, что министръ финансовъ, если присутствіе его необходимо при разсмотрѣніи продовольственнаго дѣла, можетъ явиться только ко второй части засѣданія въ виду назначеннаго завтра, утромъ, всеподданнѣйшаго доклада въ Петергофѣ. Дума опредѣляетъ перейти сегодня къ очереднымъ запросамъ, завтра, утромъ, продолжать пренія по бѣлостокскому дѣлу, а вторую половину засѣданія посвятить продовольственному вопросу. Дума приняла рядъ срочныхъ запросовъ, изъ которыхъ нѣсколько касаются отказа нѣкоторыхъ телеграфныхъ конторъ принимать депеши отъ крестьянъ на имя членовъ Думы. Передъ закрытіемъ засѣданія предсѣдатель сообщаетъ, что министръ внутреннихъ дѣлъ давно уже проситъ назначить день для отвѣта по запросамъ, смущаясь тѣмъ, что мѣсячный срокъ по нѣкоторымъ изъ нихъ уже истекъ. Въ виду многихъ неотложныхъ дѣлъ предсѣдатель до сихъ поръ не могъ назначить этого дня, пообѣщавъ министру внутреннихъ дѣлъ доложить объ этомъ Думѣ и увѣривъ его, что отвѣтственность за просрочку не падаетъ на него. Завтра впервые предстоитъ разсмотрѣніе законопроекта, связаннаго съ ассигнованіемъ денежныхъ суммъ по продовольственному дѣлу. Въ такихъ случаяхъ французскій наказъ требуетъ поименнаго голосованія, кто голосуетъ противъ или за новый расходъ. Страна должна знать объ этомъ. Предсѣдатель поставитъ поэтому завтра на обсужденіе Думы вопросъ о способѣ голосованія. Засѣданіе закрыто въ 7 ч. 15 м. (ПА).

— *Государственная Дума.* Засѣданіе открыто въ 11 ч. 45 м. Предсѣдательствуетъ князь Долгоруковъ. Предсѣдатель докладываетъ, что по тремъ запросамъ поступили сообщенія военнаго министра о передачѣ таковыхъ предсѣдателю Совѣта министровъ. Избраніе коммиссіи по вопросу о свободѣ собраній отложено до понедѣльника. Затѣмъ Дума перешла къ докладу коммиссіи о бѣлостокскихъ событіяхъ. Докладываетъ профессоръ Щепкинъ, дѣлающій подробную характеристику бѣлостокскихъ событій. Ораторъ разсказываетъ объ обстоятельствахъ, сопровождавшихъ прибытіе его вмѣстѣ съ членомъ Думы Пустошкинымъ и корреспондентами въ Бѣлостокъ, при чемъ, въ виду того, что корреспонденты были евреи, ораторъ нашелъ необходимымъ, для обезпеченія ихъ безопасности, просить содѣйствія частнымъ образомъ у мѣстныхъ властей. Ораторъ признаетъ, что такое содѣйствіе было ему любезно оказано, какъ военными, такъ и гражданскими властями, давшими ему и его спутникамъ военную охрану для посѣщенія въ день прибытія еврейской больницы. Ораторъ находитъ, что истинные виновники, непосредственно вызвавшіе погромъ, едва-ли когда-либо будутъ обнаружены и едва-ли когда-либо выяснится съ точностью исторія бѣлостокскаго погрома; точно также, какъ до сихъ поръ историки не могли выяснить точную исторію сожженія Москвы въ двѣнадцатомъ году. Бѣлостокъ, несомнѣнно, центръ анархической дѣятельности. Первый взрывчатый снарядъ и первый выстрѣлъ, вызвавшіе погромъ, могли быть сдѣланы анархистами, хотя мало вѣроятно участіе въ этомъ дѣлѣ анархистовъ, какъ организаціи, ибо организація могла предвидѣть, что послѣдствіемъ явится убійство массы евреевъ. Могло быть сдѣлано первое покушеніе грабителями, примѣняющими бомбы для корыстныхъ цѣлей, но столько же вѣроятно и то, что провокаторскій снарядъ могъ быть брошенъ полиціей. Полиція знала о готовящемся погромѣ, впередъ назначала его дату и шутила заранѣе по этому поводу. Ораторъ приводитъ угрозы погромомъ, высказанныя евреямъ приставомъ Шереметьевымъ, и указываетъ на такія же угрозы жандармскаго подполковника Грибоѣдова. Затѣмъ онъ воспроизводитъ картину погрома, во время котораго полиція указывала громиламъ подлежащія разграбленію лавки и при малѣйшемъ сопротивленіи приводила войска, разстрѣливая сопротивлявшихся. Въ первый день погрома шелъ грабежъ, на второй день были только убійства. Грабить, по словамъ погромщиковъ, имъ не позволяли. Позволяли только бить жидовъ. На основаніи произведеннаго изслѣдованія ораторъ приходитъ къ выводу, что полиція виновна не только въ попустительствѣ, но и въ соучастіи. Виновность войскъ тоже доказана, въ особенности, офицеровъ. Что же касается губернатора, то его обязанностью было въ день извѣстнаго ему заранѣе погрома прибыть въ Бѣлостокъ, чего онъ не сдѣлалъ, и онъ за бездѣйствіе подлежитъ суду.

Единственное средство предотвращенія погромовъ въ будущемъ—предоставленіе городскимъ самоуправленіямъ права имѣть самооборону. Браунинги—оружіе не для баррикадъ, они пригодны только для бѣшеныхъ собакъ и для самообороны полиціи министра Столыпина. Утвержденіе министра внутреннихъ дѣлъ, что ему принадлежитъ вся полнота власти, послѣ бѣлостокскаго погрома только подтверждаетъ фактъ существованія правительства явнаго и тайнаго. Послѣднее дѣйствуетъ, а первое бездѣйствуетъ. Погромы въ Россіи аналогичны съ армянскими звѣрствами въ Турціи. Продолженіе погромной политики приводитъ къ примѣру Турціи—вмѣшательству иностранныхъ державъ. Парламентскіе запросы уже были. Правительства міра не только во имя гуманности, но и въ виду финансовыхъ соображеній вынуждены будутъ къ учрежденію такой опеки. Но неужели къ этому стремится правительство? (Апплодисменты).

Якубсонъ говоритъ, что только послѣ послѣдняго правительственнаго сообщенія онъ понялъ истинную цѣль своей поѣздки въ Бѣлостокъ, понялъ, что онъ не такъ безсиленъ, какъ ему все время казалось; понялъ просьбы родственниковъ убитыхъ и раненыхъ разсказывать, какъ и что случилось. Правительственное сообщеніе напоминаетъ ему мелкую воровскую продѣлку, когда воришки, чтобы отвлечь вниманіе отъ истиннаго похитителя, бросаются по ложному слѣду съ крикомъ: „держите вора!" Такой же политики держатся правительственныя сообщенія, указывая на евреевъ, какъ на революціонеровъ, и отвлекая вниманіе отъ истинныхъ виновниковъ. Бѣлостокскій погромъ, построенный по системѣ, раскрытой княземъ Урусовымъ, дѣло руководительства при помощи наемныхъ бандъ. Разница лишь та, что въ этомъ погромѣ впервые въ качествѣ новаго элемента фигурируютъ войска. Первопричина и здѣсь идетъ, но не снизу, а сверху этого центра, который командуетъ всѣми погромами. Кто виноватъ? Министръ внутреннихъ дѣлъ. Въ первый же день погрома онъ принялъ въ Петербургѣ членовъ Думы и обѣщалъ послать телеграмму о прекращеніи погрома. Если онъ ее не послалъ, то онъ виновенъ. Если министръ, утверждавшій, что ему принадлежитъ вся полнота власти, послалъ телеграмму и погромъ не прекратился, то онъ долженъ признать, что власть ему не принадлежитъ. Если онъ честенъ, то онъ долженъ уйти. Отвѣтственность губернатора ораторъ разсматриваетъ, какъ отвѣтственность носителя власти и какъ человѣка.

Ораторъ приходитъ къ заключенію, что онъ не человѣкъ, такъ какъ, проѣзжая мимо раненыхъ и убитыхъ, валявшихся вездѣ на улицахъ, онъ ни разу не останавливался, не приказывалъ подобрать ихъ. Онъ—не носитель власти, такъ какъ онъ бездѣйствовалъ, какъ губернаторъ. А если допустить предположеніе, что власть дѣйствительно была у него отнята военнымъ начальствомъ, то онъ долженъ былъ уйти, а не прикрывать собою за получаемое имъ жалованье вліятельныхъ убійцъ. Полиція при содѣйствіи войскъ учинила погромъ. Гдѣ не было войскъ и полиціи, тамъ не было и погрома. Суражская улица, наиболѣе густо населенная евреями, не разгромлена, ибо войска и полиція, боясь выстрѣловъ, туда не пошли. Правительственное сообщеніе говоритъ, что въ Бѣлостокѣ не погромъ, а борьба съ революціей. Почему въ такомъ случаѣ осталась не тронутой Суражская улица, а перебиты безпомощные старики, женщины и дѣти? Гдѣ же революціонеры, какъ красиво изображено въ правительственныхъ реляціяхъ? Я не милости хочу, а истины. Прокламаціи и правительственное сообщеніе совершенно однородны. Затрудняюсь, кого винить въ плагіатѣ—авторовъ прокламацій или сообщенія, являющагося прокламаціей и призывающаго къ новымъ погромамъ? Министръ внутреннихъ дѣлъ намъ говоритъ о судебномъ разбирательствѣ. Что можетъ дать намъ судебное разслѣдованіе, когда главные свидѣтели убиты, изъ живыхъ многіе привлекаются къ суду, а остальные терроризованы. Теперь впервые еврейское населеніе, при моемъ посредствѣ, можетъ обратиться въ вашемъ лицѣ ко всему русскому народу съ просьбой сказать, что не русскій народъ организуетъ погромы. Это клевета! Вы не за погромы. Вы скажите, что люди, составляющіе нынѣшнее министерство, не могутъ быть у власти, а должны быть переданы уголовному суду. (Бурные апплодисменты).

Послѣ рѣчи Якубсона говорилъ Федоровскій отъ имени того русскаго населенія, которое его послало. Онъ заявляетъ, что русскій народъ заклеймитъ именемъ Каина всякаго, виновнаго въ устройствѣ погромовъ. Ораторъ протестуетъ противъ нареканій на армію, которая должна оставаться священной въ глазахъ русскаго народа. Священникъ Афанасьевъ выражаетъ чувства скорби по поводу избіенія евреевъ и горячо взываетъ къ правителямъ: неужели они не чувствуютъ, что чаша народнаго терпѣнія переполнена, что страшный судъ близокъ надъ ними? Въ нихъ умеръ Христосъ. Это-Ироды, купающіеся въ невинной крови. (Громъ апплодисментовъ). Пренія прерваны до слѣдующаго засѣданія. Послѣ перерыва Дума займется продовольственнымъ вопросомъ.

---

* Телеграммы помѣченныя звѣздочкой, были напечатаны въ отдѣльномъ приложеніи.

Засѣданіе возобновилось въ 3 час. 50 м. Князь Львовъ сообщилъ нѣкоторыя свѣдѣнія о положеніи населенія въ голодающихъ губерніяхъ. Выяснилась полная дезорганизація, примѣра которой нѣтъ ни въ одномъ государствѣ. Продовольственная комиссія предлагаетъ немедленно опросить всѣ губернскія и уѣздныя земскія управы о степени нужды. Послѣ князя Львова говорилъ отъ имени бюджетной коммиссіи профессоръ Герценштейнъ, который сообщилъ, что министръ финансовъ въ засѣданіи бюджетной коммиссіи откровенно сознался, что правительство до сихъ поръ жило не по средствамъ, и предложилъ съ будущаго года начать новую эру. Герценштейнъ, полагая, что съ момента открытія Думы каждая народная копѣйка должна быть подъ отчетомъ, заявляетъ, что расходный бюджетъ надо пересмотрѣть немедленно. Ораторъ рѣшительно противъ новаго займа и предлагаетъ ассигновать на борьбу съ голодомъ немедленно 15 милліоновъ рублей, а остальныя средства добыть путемъ сокращенія бюджета. Ораторъ думаетъ, что техника этого дѣла превосходно извѣстна министру финансовъ. Есть, напримѣръ, въ смѣтѣ расходовъ 5 милліоновъ министру земледѣлія на переселеніе. Хотя главноуправляющій землеустройствомъ Стишинскій большой сторонникъ переселенія, но въ этомъ году онъ никого переселять не будетъ. Такимъ образомъ, уже есть свободныхъ 5 милліоновъ. (Бурные апплодисменты). Дума переходитъ къ обсужденію представленія министровъ о продовольственныхъ нуждахъ. Говоритъ фонъ-Рутценъ(ПА).

— Въ сегодняшнемъ засѣданіи Государственнаго Совѣта министровъ и публики нѣтъ; членовъ немного; продолжается обсужденіе Наказа. Большія пренія возбудила статья 7-я объ отлучкахъ членовъ: должны ли онѣ происходить съ разрѣшенія или только съ вѣдома предсѣдателя Совѣта. Признано послѣднее. До перерыва Совѣтомъ признаны статьи Наказа до 18-й, а послѣ перерыва приняты ст. 18—29. Отвергнуты всѣ поправки. Слѣдующее засѣданіе назначено завтра. (ПА).

*— На побережьи Финскаго залива, за Ораніенбаумомъ, въ присутствіи Ихъ Императорскихъ Величествъ и Ихъ Высочествъ, состоялось ученіе боевой стрѣльбѣ второй и пятой батареямъ гвардейской артиллерійской бригады въ предположеніи, что непріятельская эскадра угрожаетъ высадкой десанта на берегъ. (ПА).

*— Изъ плаванія по Норвегіи вернулся на яхтѣ „Полярная Звѣзда“ Великій Князь Михаилъ Александровичъ. (ПА).

*— 15 іюня Государь Императоръ принималъ въ частной аудіенціи румынскаго посланника, которому поручено румынскимъ королемъ вручить Государю собственноручное письмо короля и цѣпь вновь учрежденнаго румынскаго ордена Карла I-го. (ПА).

— Супруга посла Бомпара представила Государынѣ Императрицѣ 100,000 франковъ отъ синдиката французскихъ банкировъ на нужды благотворительныхъ учрежденій, находящихся подъ покровительствомъ Государыни Императрицы. (РА)

— Членъ Государственнаго Совѣта, бывшій министръ земледѣлія Ермоловъ письмомъ въ „Новое Время“ сообщаетъ, что дѣйствительно въ бюро группы центра Совѣта было внесено предложеніе сдѣлать запросъ министрамъ объ общей политикѣ, но 21 іюня группа отклонила предложеніе. (ПА).

*— 21 іюня, для несенія караульной службы, взамѣнъ гренадеръ, прибылъ въ Петергофъ Московскій полкъ. (ПА).

*— Высочайше утверждено мнѣніе Государственнаго Совѣта объ улучшеніи быта нижнихъ чиновъ отдѣльнаго корпуса пограничной стражи. (ПА).

— Министръ-резидентъ въ Марокко камергеръ Бахерахтъ назначенъ посланникомъ въ Швейцарію. (РА).

*— Радомскій губернаторъ Щировскій увольняется по болѣзни отъ службы. (ПА).

*— Обнародовано Высочайшее повелѣніе о включеніи въ сводъ государственныхъ законовъ изданія 1906 г. учрежденія Государственнаго Совѣта, учрежденія Государственной Думы, положенія о выборахъ въ Государственную Думу 1906 г. и правила о распредѣленіи государственной росписи и производства расходовъ, росписью не предусмотрѣнныхъ. (ПА)

*— Государственный Совѣтъ утвердилъ выборы членовъ Совѣта отъ бѣлаго духовенства, князя Кугушева отъ Уфимской и Трепова отъ Ставропольской губерній и перешелъ къ обсужденію проекта Наказа. Послѣ общихъ соображеній Совѣтъ перешелъ къ постатейному обсужденію и принялъ статьи 1-ю и 2-ю безъ преній, третью —послѣ небольшихъ преній, четвертую, запрещающую членамъ Совѣта передавать въ засѣданія Совѣта заявленія частныхъ лицъ, послѣ продолжительныхъ преній, отвергъ большинствомъ голосовъ. Послѣ перерыва Совѣтъ принялъ пятую и шестую статьи Наказа, отвергнувъ поправки. На завтра назначено продолженіе засѣданія. (ПА).

— Въ виду донесеній губернаторовъ объ отказахъ крестьянъ участвовать въ выборахъ въ землеустроительныя коммиссіи, товарищъ министра внутреннихъ дѣлъ Гурко циркулярно извѣстилъ крестьянъ, что члены коммиссіи будутъ получать 200 рублей въ возмѣщеніе расходовъ. (РА).

*— Послѣ бѣлостокскаго погрома петербургскимъ комитетомъ по дѣламъ печати возбуждено 45 дѣлъ противъ редакторовъ петербургскихъ органовъ печати за сообщеніе завѣдомо ложныхъ свѣдѣній о дѣйствіяхъ администраціи и войскъ во время погрома въ Бѣлостокѣ. (ПА).

*— По возбужденному главнымъ управленіемъ по дѣламъ печати дѣлу противъ редактора „Страны“, члена Государственной Думы Ковалевскаго по 5 пункту 129 статьи за перепечатаніе письма офицера, судебная палата отклонила обвиненіе, признавъ признаки проступка, предусмотрѣнаго 6 статьей 3 отдѣла закона 24 ноября 1905 г., и передавъ дѣло въ окружный судъ. (ПА).

*— „Новое Время“ сообщаетъ, что циркуляромъ министерства внутреннихъ дѣлъ запрещаются митинги на бульварахъ и въ мѣстахъ гуляній, пѣніе и музыкальное исполненіе революціонныхъ пѣсенъ. (РА).

— Рижское отдѣленіе крестьянскаго банка открывается 27 іюня. (РА).

***Москва**, 23 VI. Забастовали 500 рабочихъ аппликатурной фабрики Фишера и 1,500 рабочихъ завода Даннгауэръ и Кейзеръ. (ПА).

— Вечеромъ за Дѣвичьимъ монастыремъ собравшіеся на многочисленномъ митингѣ, на предложеніе полиціи разойтись, отвѣчали ругательствами и градомъ камней. Былъ вызванъ усиленный нарядъ жандармовъ. Жандармы сдѣлали одиночный выстрѣлъ. Никто не послушался. Жандармы дали еще два залпа въ воздухъ. Толпа разбѣжалась. Двое ораторовъ задержаны. У нихъ найдены прокламаціи и ружейные патроны. (ПА).

***Кронштадтъ**, 23 VI. Въ военно-морскомъ судѣ въ пятницу будетъ экспертиза; въ субботу начнетъ обвинительную рѣчь товарищъ прокурора генералъ Вогакъ. (ПА).

***Вильна**, 23 VI. (Отъ оффиціальнаго корреспондента). Генералъ-губернаторъ города Бѣлостока Богаевскій уполномочилъ корреспондента „Петербургскаго Агентства“ опровергнуть находящееся въ докладѣ думской коммиссіи, разслѣдовавшей бѣлостокскій погромъ, утвержденіе, будто онъ приказалъ 21 мая Деркачеву ѣхать на Суражскую улицу. Богаевскій тогда былъ только начальникомъ дивизіи и полиціймейстеру ничего не приказывалъ. (ПА).

*— Гродненскимъ губернаторомъ Кистеромъ подано прошеніе о причисленіи его къ министерству. (ПА).

— Судебный слѣдователь Шульцъ, письмомъ въ „Сѣверо-Западный Голосъ“, опровергаетъ сообщеніе, будто бы слѣдствіе о бѣлостокскомъ погромѣ закончено. (РА).

***Тифлисъ**, 23 VI. Въ военно-окружномъ судѣ разбирается дѣло 27 солдатъ Мингрельскаго полка, обвиняемыхъ въ участіи въ мятежныхъ дѣйствіяхъ. Одинъ обвиняемый убѣжалъ на-дняхъ изъ госпиталя. (ПА).

*— Въ городѣ забастовка. Нѣтъ извозчиковъ и трамвая, закрыты хлѣбопекарни, мясныя и колоніальныя лавки. Въ разныхъ мѣстахъ города разставлены орудія и пулеметы; повсюду пикеты и усиленные военные наряды. (ПА).

*— Наканунѣ мѣстными комитетами выборщиковъ соціалистовъ-революціонеровъ и соціалъ-демократовъ выпущены прокламаціи съ призывомъ выразить общій протестъ противъ военнаго суда полной забастовкой. Завтра газеты не выйдутъ. Дѣло продлится нѣсколько дней. Засѣданіе суда происходитъ при закрытыхъ дверяхъ. (ПА).

*— Пришли всѣ поѣзда, отошли только сквозные поѣзда въ Баку и Батумъ, обслуживаемые желѣзнодорожнымъ баталіономъ. Генералъ-губернаторъ приказалъ полиціи представить списки закрытыхъ торговыхъ заведеній для наложенія взысканія на забастовщиковъ. Пулеметы и орудія убраны въ 4 часа дня. Спокойствіе и порядокъ не нарушались. (ПА).

— (Отъ оффиціальнаго корреспондента). Забастовка—всеобщая въ виду начавшагося судебнаго разбирательства дѣла 27 нижнихъ чиновъ Мингрельскаго полка. Началась забастовка желѣзнодорожнаго батальона, не пожелавшаго стать на дорогу. Арестовано 30 солдатъ, остальные исполнили требованіе. Магазины, конка, извозчики и прислуга въ ресторанахъ бастуютъ. Для предупрежденія демонстраціи разставлены войска и пулеметы. Порядокъ нигдѣ не нарушался. Завтра забастовка кончается. Предупреждаютъ о возможности демонстраціи 25 іюня, когда ждутъ приговора суда. (ПА).

Баку, 23 VI. Военнымъ судомъ въ Баку приговорены къ повѣшенію Агамовъ и Данилицъ за убійство городового. Приговоръ представленъ на усмотрѣніе генералъ-губернатора (РА).

Батумъ, 23 VI. Вчера шайка вооруженныхъ грабителей напала на банкъ взаимнаго кредита и, забравъ деньги, скрылись. (ПА).

— Вечеромъ на Дождуковской улицѣ убитъ городовой; стрѣлявшій скрылся. (ПА).

***Кіевъ**, 23 VI. По оффиціальнымъ свѣдѣніямъ, свѣдѣнія о безпорядкахъ при Коржевой переданы „Россійскимъ Агентствомъ“ невѣрно. Крестьяне села, объявивъ забастовку, не допускали къ работамъ другихъ, напали на стражниковъ, арестовавшихъ двухъ крестьянъ, съ цѣлью отбить арестованныхъ. Приставъ выстрѣлилъ въ воздухъ. Напавшіе разбѣжались; на другой день казаки потребовали выдачи нападавшихъ; крестьяне стрѣляли, казаки отвѣчали. Убита женщина, ранены двое крестьянъ, одинъ —смертельно. (ПА).

Васильковъ, 23 VI. Бѣжалъ изъ тюрьмы приговоренный къ каторгѣ крестьянинъ Саренко. (ПА).

Умань, 23 VI. Въ селѣ Нерубайкѣ начались аграрные безпорядки на экономической почвѣ. (РА).

***Кременчугъ**, 23 VI. Въ мѣстномъ театрѣ арестованъ желѣзнодорожный агентъ, подстрекавшій къ устройству погрома. (ПА).

— Въ виду прекращенія кредитовъ нѣсколько лѣсопромышленныхъ фирмъ ликвидируютъ дѣла. (РА).

***Полтава**, 23 VI. Вооруженные злоумышленники похитили хлѣбъ изъ экономіи князя Кочубея. Грабители скрылись. (РА).

— „Полтавщина“ сообщаетъ, что осетины, охраняющіе имѣніе Родзянко, изрубивъ шашками церковнаго сторожа, проникли въ церковь, забрали деньги и, выпивъ церковное вино, скрылись. На слѣдующій день арестовано 8 осетинъ. (РА).

— Въ особомъ присутствіи лубенскаго окружнаго суда разсмотрѣно дѣло 23 крестьянъ, обвинявшихся въ разгромѣ нѣсколькихъ имѣній въ Пирятинскомъ уѣздѣ. Пятеро приговорены къ лишенію правъ и восьмимѣсячному тюремному заключенію, остальные оправданы. (ПА).

Елисаветполь, 23 VI. Въ Елисаветпольскомъ уѣздѣ помѣщикъ Шахторскій подвергся обстрѣлу со стороны армянъ и взвода солдатъ; онъ опасно раненъ. (РА).

Орелъ, 23 VI. Въ Трубчевскѣ выѣздною сессіей орловскаго окружнаго суда слушается дѣло 46 крестьянъ, обвиняемыхъ въ порубкѣ лѣса у помѣщика Поршнякова. (РА).

— Образовалось профессіональное общество торгово-промышленныхъ служащихъ. (РА).

Саратовъ, 23 VI. Близъ Саратова четверо вооруженныхъ напали на почту, связали почтальона и ямщика, похитивъ 1,800 руб., скрылись. (РА).

Тверь, 23 VI. Дѣло о погромѣ и поджогѣ зданія губернской земской управы и объ избіеніи земскихъ служащихъ 17 октября 1905 года назначено къ слушанію въ сентябрьскую сессію. Привлечены къ отвѣтственности бывшій полиціймейстеръ Киреевскій и приставъ Успенскій. (РА).

— Вчера разразился ливень съ ураганомъ; въ окрестностяхъ поломало лѣсъ; въ деревняхъ разметало крыши. Есть несчастья съ людьми. Возникли грозовые пожары. (РА).

Пирятинъ, 23 V. Губернаторомъ предложено сельскимъ обществамъ назначить по два караульщика къ винными лавкамъ. Тяготясь повинностью, общества хлопочутъ о закрытіи винныхъ лавокъ. (РА).

Варшава, 23 VI. Въ квартиру земскаго стражника Домбровскаго, въ деревнѣ Польцовизнѣ, ворвались нѣсколько лицъ, выломавъ дверь, убили его и скрылись. (РА).

— На улицѣ въ Налевакахъ патруль хотѣлъ задержать проходившаго и пустившагося бѣжать; солдаты дали нѣсколько выстрѣловъ, убивъ нечаянно Каценфуса. (РА).

— На улицѣ Бугай патруль, найдя револьверъ у 18 лѣтняго Вильгельма Радомскаго, убилъ его выстрѣлами изъ этого револьвера и ударами штыка и шашки. (ПА).

Балта, 23 VI. Между станціями Балта и Жеребково произошло столкновеніе поѣздовъ пассажирскаго съ товарнымъ. Есть тяжело раненые. (РА).

Митава, 23 VI. Въ Фридрихштадтскомъ уѣздѣ обнаруженъ неизвѣстно кѣмъ поставленный на открытомъ мѣстѣ памятникъ революціонерамъ съ соотвѣтствующими надписями на латышскомъ языкѣ. Памятникъ гранитный, вѣсомъ до 50 пудовъ, удаленъ полиціей. Одновременно разрушенъ въ окрестностяхъ телефонъ.(ПА)

Лондонъ, 23 VI (6 VII). „Tribune“ сообщаетъ, что при посѣщеніи эскадрой Кронштадта предполагается пригласить на флагманскій корабль вождей парламентскихъ партій Государственной Думы. Эскадра посѣтитъ финляндскіе порты. Члены финляндскаго сейма будутъ также приглашены на флагманское судно. (РА).

— Въ палатѣ общинъ при обсужденіи бюджета министерства иностранныхъ дѣлъ Дилькъ сказалъ, что онъ вполнѣ признаетъ желательность поддерживать наилучшія сношенія съ Россіей. Если въ данную минуту можетъ проявляться сомнѣніе по этому поводу, то оно обусловливается единственно возобновленіемъ въ Россіи гоненій на религіозной почвѣ, въ нѣкоторыхъ мѣстностяхъ даже при участіи административныхъ властей. Онъ указалъ на опасность для Англіи образа дѣйствій, дающаго поводъ предположить, что она держитъ сторону какой-либо одной изъ русскихъ партій. Дилькъ освѣдомился, имѣется ли въ виду чествовать прибытіе британской эскадры въ русскіе порты банкетами и торжественными встрѣчами? Графъ Перси отвѣчалъ, что русское правительство и общественное мнѣніе хорошо сознаютъ позоръ насилій надъ безобиднымъ и беззащитнымъ населеніемъ. Въ Россіи понимаютъ, что повтореніе насилій прискорбно отзовется на улучшеніи отношеній Россіи и Англіи; въ случаяхъ, когда меньшинство населенія подвергается преслѣдованіямъ, эту часть населенія часто обвиняютъ въ нелойяльности. Постоянная критика и вмѣшательство иностранныхъ государствъ послужатъ только подтвержденіемъ такого обвиненія. Истинная помощь Англіи русскимъ евреямъ должна выразиться въ пріувеличеніи еврейской эмиграціи облегченіемъ эмигрантамъ возможности найти временное убѣжище. (ПА).

— Въ палатѣ общинъ въ большой рѣчи по вопросамъ иностранной политики Грей сказалъ по поводу преній о визитѣ англійскаго флота, что нужно спокойно разобраться въ положеніи дѣлъ. Ни одна изъ трехъ властей, управляющихъ Россіей, а именно: Государь Императоръ, министерство и члены Государственнаго Совѣта и Думы не отвѣтственны за погромы. Всѣ сожалѣютъ о случившемся. Говорилось, что правительство замѣшано въ дѣлѣ бѣлостокскаго погрома. Было произведено разслѣдованіе самой Думой и я не вижу, что Думой предъявлено такое обвиненіе къ центральному правительству. Рѣчи, произнесенныя въ Думѣ, приводятъ къ обратному заключенію. Изъ достовѣрныхъ свѣдѣній я убѣдился, что центральное правительство не знало того, что произошло, и не потворствовало этому. Всякое внѣшнее вмѣшательство усилитъ реакціонную или революціонную партіи, ослабитъ партію реформъ и будетъ нарушеніемъ международной вѣжливости. Если нашъ флотъ, второй годъ крейсирующій въ Балтійскомъ морѣ, не посѣтитъ русскихъ портовъ; если во время визита флотъ окажетъ должные знаки вниманія представителямъ правительства, разумѣется, при этомъ будетъ выражено, что они также касаются членовъ Государственнаго Совѣта и Государственной Думы, какъ и другихъ установленныхъ властей. Въ такомъ случаѣ не можетъ быть мѣста недоразумѣніямъ. Флотъ зайдетъ въ Россію безъ всякаго касательства къ внутреннимъ русскимъ дѣламъ. Флотъ намѣревается привѣтствовать, какъ сумѣетъ, Государя Императора, существующее правительство и русскій народъ. Не могу себѣ представить, что Дума истолкуетъ визитъ, какъ партійный шагъ. Нельзя отказаться отъ визита, не показавшись партійнымъ. Надѣюсь на постоянное улучшеніе отношеній между русскимъ правительствомъ и народомъ. При всемъ томъ, что произошло въ послѣднее тяжелое время, русскій народъ показалъ свою жизнеспособность и энергію и проявилъ черты народа, который сумѣетъ проложить себѣ путь къ великой будущности. Наши симпатіи и помощь лучше всего выразятся невмѣшательствомъ, ибо въ подобныхъ случаяхъ молчаніе является лучшимъ выраженіемъ симпатіи. (Громкіе апплодисменты). (ПА).

Парижъ, 23 VI (6 VII). Въ кассаціонномъ судѣ прокуроръ Бодэнъ закончилъ чтеніе доклада и высказался за отмѣну приговора безъ передачи дѣла Дрейфуса на разсмотрѣніе другого суда. (РА).

Вѣна, 23 VI (6 VII). На митингѣ протеста противъ событій въ Бѣлостокѣ принята резолюція, выражающая сочувствіе жертвамъ насилія. Высказано убѣжденіе, что погромы находятся въ связи съ подавленіемъ политическаго движенія. Собраніе привѣтствуетъ образъ дѣйствій Думы и призываетъ всѣ народы къ протесту противъ подобныхъ преступленій (РА).

***Мадридъ**, 23 VI (6 VII). Министерство подало въ отставку. Король поручилъ Лопецу Домингесу составить новый кабинетъ. (ПА).

Бѣлградъ, 23 VI (6 VII). Австро-венгерское правительство примѣнило репрессіи противъ сербскаго вывоза: вчера возвращены 6 вагоновъ съ быками; сегодня примѣняется автономный тарифъ. Правительство рѣшило приступить къ переговорамъ съ другими государствами о заключеніи торговаго договора. (РА).

БИРЖЕВАЯ ТЕЛЕГРАММА.

С.-Петербургск. Телеграфн. Агентства

22-го іюня 1906 года.

Вексельный курсъ:

на Лонд. за 10 ф. стерл.	—	—
„ Берл. за 100 г. марокъ	—	—
„ Парижъ за 100 фран.	—	—
„ Амстердамъ за 100 гол. флор.	—	—
„ Вѣна за 100 кронъ	—	—
„ Копенгагенъ за 100 кронъ	—	—

Государственные займы, ипотечныя и дивидендныя бумаги.

	СДѢЛКИ Круп.	Мелк.
4½% Гос. заемъ 1905 г.	—	
I 5% внут. „	—	
II 5% внут. „	86¼	
5% обязател. Госуд. Казн. 1904 г.	96½	97
4% Государственная рента	73⅜	
4% „ заемъ 1902 г.	—	
4½% Внутренній заемъ 1903 г.	—	
4% Закл. лис. Госуд. Дв. Зем. Бан.	—	
3½% Закл. лис. Госуд. Дв. Зем. Бан.	65	
5% I Внут. съ выигр. займа 1864 г.	361	361½
5% II „ „ „ 1866 г.	—	260½
5% Закл. съ выигр. лист. Г. Д. З. Б.	—	227½
4½% Облигац. С.-Петер. Г. К. О.	79¼	
5% „ „ Московск. „ „	—	
4½% „ „ „ „ „	—	
5½% „ Одесскаго „ „ „	—	
4½% „ „ „ „ „	—	79⅞
4½% „ „ Бес. Тавр. Зем. Б.	—	72
4½% „ „ Виленскаго Зем. Б.	73¾	
4½% „ „ Донского „ „	73⅜	
4½% „ „ Кіевскаго „ „	73	
4½% „ „ Тульскаго „ „	—	75¾
4½% „ „ Харьков. „ „	—	74¾
А К Ц І И.		
Пар. Общ. „Кавказъ“ и „Меркурій“	—	105
Москов.-Кіев.-Воронеж. жел. дор.	—	310
Юго-Восточн. жел. дор.	108¼	
Русск. для внѣшн. Торг. Банка	—	346
Русско-Китайскаго Банка	—	276½
Русско-Торгово-Промыш. Банка	245	
С.-Пет. Международ. Ком. „	388	
С.-Пет. Учетн. и Ссудн. „	414	
С-Пет. Частн. и Коммерч. „	—	158
Азовск.-Донского	580	
Виленскаго „ „ „	—	325
Московскаго „ „ „	—	426
С.-Петеб.-Тульск. „ „	—	220
Бакинскаго Нефтян. О-ва „	—	615
Нефтепр. и Торг. О-ва Манташ. и К°	—	147
П А И.		
Т-ва Нефтян. Пром. Бр. Нобель	—	9350
А К Ц І И.		
Брянск. Рельс.-Прок. Мет. Завода	—	149½
О-ва Жел. Стал. и Мет. Зав. „Сорм.“	—	177½
Коломен. Машин. Завода	—	450
Мальцовскаго Завода	444	
Путиловскаго завода	—	92
Русс. Паровоз. и Механ. О-ва (Вуэ)	—	238
Русс. О-ва Маш. Завода „Гартманъ“	—	331
Никополь-Маріупольск. О-ва	—	63½
Вагоностр. и Мех. Зав. „Фениксъ“	—	226½
Донецко-Юрьевскаго О-ва	—	105

Съ дивидендными, послѣ твердаго начала, къ концу замѣтно тише; наиболѣе понизились нефтяныя.

Съ фондами и выигрышными твердо.

ОБОЗРѢНІЕ ГАЗЕТЪ и ЖУРНАЛОВЪ.

*** „Рѣчь“ посвящаетъ нѣсколько строкъ „секретному контрассигнованію“, о которомъ недавно сообщилъ „Правит. Вѣстн.“.

На недоумѣнный вопросъ печати—почему Высочайшіе указы, издаваемые въ порядкѣ верховнаго управленія, публикуются безъ подписи подлежащаго министра, вопроки положительному требованію ст. основныхъ государственныхъ законовъ?—послѣдовалъ отъ „Правит. Вѣстника“ успокоительный отвѣтъ. Указы неукоснительно контрассигнуются министрами, по принадлежности, какъ это установлено въ основныхъ законахъ, и Сенатъ неукоснительно за этимъ блюдетъ, но только... эта формальность остается тайной между министромъ и Сенатомъ и во всеобщее свѣдѣніе она не собщается.

Однако, зачѣмъ же такъ секретно? Контрассигнованіе указовъ составляетъ часть законной формы актовъ, а та или иная форма акта именно и устанавливается съ единственною цѣлью сдѣлать значеніе акта явнымъ и очевиднымъ для всѣхъ, кого онъ касается, исключить всякое сомнѣніе въ его силѣ, въ его дѣйствительности.

Дѣло, конечно, не въ одной формѣ.

Конституціонный порядокъ ставитъ для актовъ верховнаго управленія грань по существу—необходимость быть въ согласіи съ законами. Подпись министра является не только удостовѣреніемъ, но и ручательствомъ за то, что указъ не противорѣчитъ закону,—ручательствомъ въ томъ смыслѣ, что въ случаѣ, если указомъ нарушается законъ, отвѣтственность за нарушеніе падаетъ на министра. Отвѣтственность министровъ есть необходимое восполненіе безотвѣтственности Монарха, это понятія соотносительныя. Но наши господа министры, сохраняя въ обиходѣ самодержавныя формы, простирая руки къ этимъ дорогимъ тѣнямъ прошлаго, дѣлаютъ это едва ли изъ піэтета къ самодержавію, а скорѣе по чувству эгоистическаго самосохраненія, чтобы сложить свою отвѣтственность на Монарха... И, по-истинѣ, налагаютъ бремена тяжкія и неудобоносимыя.

Если о настоящемъ судить по прошлому, предположеніе газеты является вполнѣ вѣроятнымъ. Такой порядокъ, конечно, крайне невыгоденъ для носителя Верховной Власти, и Сенату, неукоснительно блюдущему за исполненіемъ законовъ, необходимо озаботиться, чтобы на будущее время онъ не имѣлъ мѣста. Это, вѣдь, всецѣло зависитъ отъ Сената.

ОТКЛИКИ.

XLIX.

Въ парламентарный строй Россіи бюрократическій Государственный Совѣтъ вступилъ, какъ извѣстно, въ видѣ верхней палаты. При этой метаморфозѣ его составъ усиленъ выборными членами отъ владѣльческихъ классовъ, отстаивающихъ по существу своему узко буржуазные интересы, и благонамѣренность его обезпечена назначеніемъ членовъ сверхъ комплекта. Положеніемъ о Государственномъ Совѣтѣ предусмотрѣны всѣ возможности проникновенія въ это законодательное учрежденіе „неблагонадежныхъ“ элементовъ, и приняты надлежащія мѣры, ограждающія неприкосновенность и чистоту ярко-реакціоннаго характера верхней палаты. Еще бы не оградить Государственный Совѣтъ семью запорами буржуазныхъ и бюрократическихъ вожделѣній,—вѣдь, на Совѣтъ возложена не легкая задача, заключающаяся въ просѣиваніи сквозь сито законопроектовъ Государственной Думы, въ противодѣйствіи прогрессивнымъ ея начинаніямъ, въ парализованіи ея демократической дѣятельности!..

Однако, выражаясь языкомъ реляцій, „несмотря на всѣ принятыя мѣры“, Государственный Совѣтъ уже оказался не на высотѣ своего назначенія. Крамольный духъ заползъ и въ величественныя залы Совѣта и смутилъ чопорныхъ старцевъ. Верхняя палата начинаетъ обманывать ожиданія и надежды своихъ творцовъ.

Прежде всего въ головы старцевъ закралось сомнѣніе въ правильности изданія основныхъ законовъ 20 февраля текущаго года. Государственный Совѣтъ усматриваетъ въ этомъ законодательномъ актѣ серьезную кодификаціонную погрѣшность. Дѣло въ томъ, что въ январѣ прошлаго года было издано Высочайшее распоряженіе, согласно которому ни одинъ законъ не получаетъ силы безъ прохожденія черезъ Государственный Совѣтъ. Между тѣмъ, основные законы, какъ, впрочемъ, и многіе другіе, черезъ Государственный Совѣтъ не проходили. И вотъ возникаетъ вопросъ: можно-ли признавать законами эти „основные законы“ 20-го февраля?

Мы не знаемъ о дальнѣйшей судьбѣ этого вопроса, поднятаго въ станѣ реакціонеровъ,—получилъ ли онъ движеніе, застрялъ ли въ нѣдрахъ канцелярій, или заглохъ, не успѣвъ расцвѣсть. Да это, собственно говоря, и неважно. Насъ интересуетъ лишь то обстоятельство, что и въ Государственномъ Совѣтѣ, вопреки ожиданіямъ „звѣздной палаты“, не исключена возможность „колебанія основъ“, что и учрежденіе, въ которомъ представлена только чиновная и богатая Россія, не свободно отъ „крамольныхъ“ поползновеній къ расшатыванію устоевъ, что и въ средѣ людей, проникнутыхъ взглядами, традиціями и навыками доконституціоннаго режима, зародилось оппозиціонное настроеніе.

Это сказалось особенно ярко въ запросѣ правительству, выработанномъ бюро центра Государственнаго Совѣта 19 іюня. Здѣсь представлена характеристика состоянія страны и образа дѣйствій правительства. Указывается на опасность внутренняго положенія, постоянно ухудшающагося: страна ввергнута въ анархію, нищаетъ и, лишенная школы, дичаетъ. Въ дѣятельности министровъ усматривается „упущеніе власти и высшая степень незакономѣрности дѣйствій“. Общіе планы и виды правительства неизвѣстны; рѣшительныхъ мѣръ къ обузданію безпорядковъ и возстановленію благоустройства не замѣчается въ государствѣ“.

Характеристика эта составлена не соціалъ-демократами, не соціалъ-революціонерами и не кадетами, а умѣреннымъ центромъ Государственнаго Совѣта, глубоко консервативнаго учрежденія, этого „средостѣнія“ между Короной и народомъ, этой „надежной опоры“ нашего тайнаго правительства.

Слѣдуетъ имѣть въ виду, что къ группѣ центра принадлежитъ большинство членовъ Государственнаго Совѣта. И, такимъ образомъ, станетъ ясно отношеніе нашей верхней палаты къ внутренней политикѣ государства, къ видимому и невидимому правительству, ко всей этой страшной трагедіи, развивающейся съ головокружительной быстротой на необъятной аренѣ Россіи.

Мы—отнюдь не сторонники Государственнаго Совѣта и тѣхъ началъ, которыя легли въ основу его идеи и организаціи. Напротивъ, мы всегда стояли противъ „средостѣнія“ между Короной и народомъ, а тѣмъ болѣе противъ Государственнаго Совѣта, представляющаго лишь интересы имущихъ классовъ. И если въ настоящей замѣткѣ удѣляется такъ много вниманія нашей верхней палатѣ, то единственно лишь потому, что мы, вообще, считаемъ необходимымъ учитывать малѣйшее колебаніе равнодѣйствующей реальнаго соотношенія силъ страны, находимъ нужнымъ отмѣтить ударъ, нанесенный правительству изъ того лагеря, который созданъ быть оплотомъ и опорой стараго режима.

Этотъ шагъ Государственнаго Совѣта, несомнѣнно, отразится на отношеніи Западной Европы къ русской дѣйствительности. И если до послѣдняго времени въ нѣкоторыхъ буржуазныхъ органахъ заграничной печати и раздавались упреки по адресу „черезчуръ крикливой“ Думы, то теперь, послѣ отповѣди, обращенной бюрократическо-буржуазнымъ Совѣтомъ къ правительству, голоса эти должны замолкнуть. Европейскій капиталъ, съ которымъ въ концѣ концовъ связаны чаянія и упованія „звѣздной палаты“, послѣ вотума недовѣрія, высказаннаго Государственнымъ Совѣтомъ правительству, разумѣется, насторожится еще больше и еще крѣпче сожметъ свои карманы. Уже и сейчасъ биржа реагируетъ усиленнымъ предложеніемъ русскихъ бумагъ, которыя по всей линіи падаютъ съ неуклоннымъ упорствомъ, прямо пропорціональнымъ тому упорству, съ какимъ цѣпляется за власть отмирающій режимъ чиновничьяго произвола и безвластія.

Это активное выступленіе Государственнаго Совѣта, чреватое указанными послѣдствіями, должно внушить и вверху мысль о необходимости и неизбѣжности поворота курса вліво, мысль о томъ, что, чѣмъ скорѣе произойдетъ эта перемѣна, тѣмъ лучше для Россіи, и что дальнѣйшее упрямое промедленіе можетъ вызвать не поддающіеся описанію эксцессы народнаго негодованія и угрожать уже династическимъ интересамъ, которые безотвѣтственное министерство, не задумываясь, бросаетъ на чашку политическихъ вѣсовъ, ввергая „стоящую внѣ партіи“ Корону въ водоворотъ страстной политической борьбы.

Это выступленіе консервативнаго Государственнаго Совѣта должно внушить правящимъ сферамъ, что нельзя далѣе испытывать терпѣніе народа, что ряды бюрократіи значительно порѣдѣли, что даже такіе ея ветераны, какъ чиновно-буржуазные члены верхней палаты, уже не одобряютъ принятой въ высшихъ сферахъ политики, что и они стали въ оппозицію, даже они, на которыхъ покоилась надежда камарильи...

Нашъ внутренній Портъ-Артуръ—наканунѣ капитуляціи. Всѣ его форты, укрѣпленія и окопы уже въ рукахъ „внутреннихъ враговъ“.

Цѣною большихъ жертвъ и титаническихъ усилій завоевываются позиціи осажденной крѣпости. Весь путь къ побѣдѣ устилается трупами... Но побѣда близка, и мысль эта вдохновляетъ сердца, поднимаетъ духъ и пріумножаетъ силы для неустанной борьбы за торжество истинно-демократическихъ началъ, за священное знамя великаго народа, за свободу, равенство и братство.

Н. Вѣринъ.

Послѣднія извѣстія.

(*Отъ нашего корреспондента*).

Народное просвѣщеніе. Министръ народнаго просвѣщенія г. Кауфманъ высказалъ увѣренность, что въ этомъ году всѣ высшія учебныя заведенія начнутъ свою дѣятельность, въ виду чего онъ ускорилъ работы по составленію докладовъ въ Государственную Думу о новомъ университетскомъ строѣ, ассигнованіи дополнительныхъ кредитовъ на содержаніе состава профессоровъ, пріобрѣтеніи пособій, улучшеніи университетскихъ физическихъ кабинетовъ, химическихъ, лабораторій и библіотекъ. Что касается обязательности всеобщаго обученія, то, вѣроятно, приведеніе въ исполненіе этого плана прійдется отложить на нѣсколько лѣтъ, такъ какъ нѣтъ источниковъ, откуда можно было бы получить средства для покрытія необходимыхъ расходовъ по введенію въ Россіи всеобщаго обученія.

Новое произведеніе М. Горькаго. Максимъ Горькій, по полученнымъ въ Петербургѣ свѣдѣніямъ, заканчиваетъ новое драматическое произведеніе, сюжетомъ для котораго взяты послѣднія событія въ Россіи. Названіе новой пьесы талантливаго писателя—„Палачи“.

Дѣятельность министерства внутреннихъ дѣлъ. „Путь“ сообщаетъ, что повидимому, министры не собираются сдать свои полномочія Государственной Думѣ.

Наоборотъ, идетъ спѣшная работа по всѣмъ департаментамъ, въ особенности кипитъ работа въ департаментѣ министерства внутреннихъ дѣлъ, гдѣ въ главномъ управленіи по дѣламъ мѣстнаго хозяйства чиновники уходятъ около 8 часовъ вечера, а Гурко засиживается сплошь и рядомъ до поздней ночи. Кипитъ спѣшная работа и въ департаментѣ общихъ дѣлъ, занятомъ выработкою уставовъ профессіональныхъ союзовъ и собраній, каковые проекты имѣютъ быть внесены въ Государственную Думу. Что касается департамента полиціи, то тамъ въ настоящее время уничтожаются многія дѣла въ архивѣ. Попутно уничтожаются и рукописи извѣстныхъ дѣятелей

кругахъ за членами, такъ называе-, звѣздной палаты, а съ другой—отъ своимъ агентамъ въ военной средѣ иказъ доносить ему о малѣйшихъ полэновеніяхъ къ возстановленію прежняго строя. Раскрытіе тайныхъ нитей и пружинъ военнаго союза „обновленія“ и привело къ его паденію.

Улучшеніе быта арміи. Въ настоящее время, какъ сообщаетъ „Путь“, закончила часть своей работы особая, состоящая при военномъ министерствѣ, коммиссія по улучшенію положенія и быта русской арміи.

Законченная часть труда касается внѣслужебнаго быта военныхъ чиновъ. Коммиссія высказалась за предоставленіе офицерамъ права въ свободное отъ службы время носить штатское платье. На нижнихъ чиновъ эта льгота не распространяется. Нижніе чины, по предложеніямъ той же коммиссіи, будутъ имѣть право на мѣсячный отпускъ въ теченіе каждаго года службы. Въ случаѣ невозможности воспользоваться отпускомъ за данный годъ, нижній чинъ въ слѣдующій годъ пользуется уже 2 мѣсячнымъ отпускомъ. Предположеніе коммиссіи, по слухамъ, получило одобрительную санкцію высшей власти.

При министерствѣ народнаго просвѣщенія, по словамъ газетъ, будетъ образована особая комиссія, которой будутъ переданы на окончательное разсмотрѣніе проекты новыхъ уставовъ—университетовъ, медицинскаго института, высшихъ женскихъ курсовъ, техническихъ школъ, ново-александрійскаго института и ветеринарныхъ институтовъ. По разсмотрѣніи проектовъ уставовъ коммиссіей они будутъ представлены на утвержденіе Государственной Думы.

Тѣлесное наказаніе въ Прибалтійскомъ краѣ. По поводу появившихся въ газетахъ сообщеній о томъ, что въ Прибалтійскомъ краѣ, при усмиреніи, примѣнялось тѣлесное наказаніе по распоряженію начальника воинскихъ отрядовъ, вопреки манифеста 11-го августа 1904 г., военнымъ министерствомъ было приказано произвести разслѣдованіе. Министерствомъ, по словамъ „Страны“, представленъ докладъ о томъ, что манифестъ, воспрещающій тѣлесное наказаніе, не установилъ точнаго наказанія за примѣненіе такового. Тѣлесное наказаніе, примѣнявшееся въ Прибалтійскомъ краѣ, могло бы быть подведено подъ понятіе превышенія власти, но въ данномъ случаѣ не можетъ быть и рѣчи, что начальники карательныхъ отрядовъ превышали свое право надъ жизнью и смертью революціонеровъ. Превышая власть, всѣ они даже имѣли право разстрѣла безъ суда. Наоборотъ, очень часто, желая изъ милости сохранить жизнь революціонеровъ, начальники карательныхъ отрядовъ прибѣгали къ тѣлесному наказанію, какъ къ болѣе мягкому наказанію.

Слѣдствіе о саратовскомъ погромѣ. Членъ саратовскаго окружнаго суда Р. И. Сендлеръ, по словамъ „Страны“, закончилъ предварительное слѣдствіе по дѣлу объ октябрьскомъ погромѣ въ г. Саратовѣ и передалъ весь матеріалъ съ заключеніями прокурору того же суда, г. Воронову. Послѣдній былъ не мало смущенъ, прочитавъ въ заключеніи производившаго слѣдствіе члена окружнаго суда, что не только полиція г. Саратова виновна въ попустительствѣ, но бывшій саратовскій вице-губернаторъ Кнель выказалъ полное бездѣйствіе власти.

Защита ремесленниковъ-рабочихъ. „Путь“ сообщаетъ, что на этихъ дняхъ московскій градоначальникъ ген.-м. Рейнботъ намѣренъ выпустить рядъ обязательныхъ постановленій касательно защиты ремесленниковъ-рабочихъ отъ произвола хозяевъ. Въ виду того, что ремесленная управа ничего не предпринимаетъ по этому вопросу, градоначальникъ рѣшилъ взять на себя разрѣшеніе этого дѣла.

Положеніе намѣстника на Кавказѣ. Какъ передаютъ „Бирж. Вѣд.“, положеніе намѣстника на Кавказѣ графа Воронцова-Дашкова сильно пошатнулось. По полученнымъ въ Петербургѣ свѣдѣніямъ, онъ тяготится своимъ положеніемъ. Въ высшихъ сферахъ ему ставятъ въ вину, что онъ окружилъ себя помощниками, лишенными административныхъ способностей и мало знающими край.

Министръ внутреннихъ дѣлъ, по словамъ „Нов. Вр.“, обратилъ вниманіе на слѣдующія дѣйствія столичной тюремной администраціи. Со времени посѣщенія мировыми судьями мѣстъ предварительнаго заключенія, когда судья находитъ того или иного заключеннаго неправильно задержаннымъ и требуетъ освобожденія заключеннаго, онъ получаетъ вмѣсто того на слѣдующій день или даже въ тотъ же день, спустя нѣсколько часовъ, бумагу о томъ, что задержанный числится за министромъ внутреннихъ дѣлъ въ порядкѣ охраны. При этомъ тюремная администрація увѣряла каждый разъ, что документъ полученъ былъ уже раньше, но не успѣли его пріобщить къ дѣлу. Въ виду этого министръ внутреннихъ дѣлъ распорядился, чтобы заднимъ числомъ перечисленіе задержанныхъ за министромъ внутреннихъ дѣлъ не производилось.

Возвращеніе гр. Витте. Какъ слышалъ „XX Вѣкъ“, ожидается скорое прибытіе графа Витте, и уже приготовляется въ одной изъ свободныхъ дачъ Елагинскаго острова помѣщеніе для графа.

Реорганизація каторги. Главное тюремное управленіе, по словамъ „Страны“, озабочено реорганизаціей каторги на новыхъ основаніяхъ.

Въ настоящее время для ссылаемыхъ на каторгу имѣются: нерчинская каторга, состоящая изъ системы тюремъ, тобольская каторжная тюрьма и александровская каторга. Въ эти мѣста ссылается свыше 1500, а, кромѣ того, на о. Сахалинъ болѣе 1000 человѣкъ ежегодно. Такъ какъ теперь ссылка на Сахалинъ отмѣнена, то на очередь выдвигается вопросъ о размѣщеніи всѣхъ (болѣе 2500) каторжниковъ. До конца текущаго года это размѣщеніе обезпечено, но не болѣе, а потому съ осени и придется поставить этотъ вопросъ въ ближайшую очередь. Для бродягъ, до сихъ поръ ссылавшихся на Сахалинъ, предположено замѣнить ссылку продолжительнымъ тюремнымъ заключеніемъ.

Международный студенческій конгрессъ. Въ московскомъ университетѣ, по словамъ „Русск. Вѣд.“, получено для сообщенія студентамъ увѣдомленіе отъ французскихъ студентовъ о томъ, что съ 30-го августа по 6-е сентября въ г. Марсели состоится первый международный студенческій конгрессъ, пріуроченный къ открывающейся въ это время въ Марсели колоніальной выставкѣ.

Покушеніе на жизнь начальника службы движенія К.-Х.-С. жел. дороги.

Вчера, въ 11 часовъ 45 минутъ дня, совершено покушеніе на жизнь начальника службы движенія К.-Х.-С. желѣзной дороги П. А. Ивановскаго при выходѣ его изъ конторы службы движенія, когда онъ садился въ вагонъ конки, шедшій съ вокзала въ городъ. Сзади Ивановскаго, на слѣдующей скамейкѣ, помѣстился неизвѣстный человѣкъ, повидимому, рабочій. Не доѣзжая часовни около Александровской улицы, ближе къ вокзалу, неизвѣстный, выхвативъ большой ножъ, вонзилъ его въ бокъ сидѣвшаго впереди г. Ивановскаго, который вскрикнулъ отъ боли и позвалъ на помощь. Изъ раны ударила кровь. Находившаяся въ вагонѣ публика въ паникѣ соскочила со своихъ мѣстъ и начала спрыгивать съ вагона на ходу. Между тѣмъ, убійца вторично замахнулся ножемъ и хотѣлъ снова нанести рану Ивановскому, но былъ своевременно удержанъ схватившими его за руки пассажирами. Вагонъ конки былъ остановленъ, и раненый при помощи постороннихъ лицъ былъ перенесенъ въ желѣзнодорожную лечебницу, гдѣ онъ и находится на излеченіи въ настоящее время.

Покушавшійся на жизнь г. Ивановскаго былъ обезоруженъ и арестованъ подоспѣвшей полиціей—городовымъ и жандармомъ. Онъ все время находился въ очень возбужденномъ состояніи и говорилъ, что хотѣлъ зарѣзать г. Ивановскаго.

Личность покушавшагося установлена; онъ—бывшій вѣсовщикъ станціи „Никитовка“, Курско-Харьково-Севастопольской жел. дор., Илья Фоменко, 30 лѣтъ, уволенный со службы 29 апрѣля этого года. Фоменко нѣсколько разъ былъ у г. Ивановскаго и просилъ его объ обратномъ пріемѣ на службу, но это ходатайство начальникомъ не было удовлетворено. Фоменко вчера утромъ прибылъ изъ „Никитовки“. По распоряженію прокурорскаго надзора, Фоменко заключенъ въ тюремный замокъ.

Находящагося въ желѣзнодорожной больницѣ раненаго П. А. Ивановскаго вчера же посѣтили начальники мѣстныхъ дорогъ и другіе начальствующія лица. Рана пришлась около печени и проникаетъ очень глубоко внутрь. Хирургъ г. Тринклеръ, осматривавшій больного, не могъ пока опредѣлить степень пораненія. Поздно вечеромъ ходили слухи, что г. Ивановскій находится въ безсознательномъ состояніи, но до 10-ти час. вечера самочувствіе его можно было считать удовлетворительнымъ. Температура была нормальна, такъ что явилась надежда на благопріятный исходъ.

П. А. Ивановскій состоитъ начальникомъ службы движенія съ сентября; онъ былъ назначенъ послѣ ухода инженера Королева исполняющимъ должность начальника, а затѣмъ, черезъ два мѣсяца, утвержденъ въ этой должности.

Мѣстная хроника.

О новой глазной клиникѣ. Слухъ о томъ, что профессоръ Л. Л. Гиршманъ покидаетъ Харьковъ все еще упорно держится. Намъ кажется, что если славный врачъ этотъ останется въ городѣ, стольким ему обязанномъ, нашему городскому управленію слѣдовало бы предоставить ему палату въ городской больницѣ для его неимущихъ больныхъ,—тѣмъ болѣе, что какъ ни странно, а въ такомъ центрѣ пыли, какъ Харьковъ, *совсѣмъ нѣтъ глазной лечебницы,* кромѣ той, которую устроилъ отчасти на свои же средства профессоръ Гиршманъ при университетѣ! Теперь она у него отнята... Помириться съ тѣмъ, что этотъ „другъ больныхъ и несчастныхъ“—современный намъ „докторъ Гаазъ“—долженъ искать пристанища для своей дѣятельности въ разныхъ частныхъ лечебницахъ г. Харькова, этимъ еще болѣе истощая свои силы, не можетъ ни одно живое сердце! Не можетъ быть, чтобы въ городской думѣ не подняли объ этомъ вопроса; не можетъ быть, чтобы харьковцы выпустили изъ Харькова свою гордость!

Къ свѣдѣнію врачей. Въ русскомъ институтѣ для медицинскихъ консультацій въ Берлинѣ (Schiffbauerdamm, № 2) въ лѣтній семестръ этого года будетъ прочтенъ рядъ безплатныхъ лекцій для русскихъ врачей. Желающихъ прослушать курсъ просятъ сообщить объ этомъ въ бюро института д-ру медицины С. Г. Липлявскому.

Къ вопросу о всеобщемъ обученіи. Однимъ изъ отсталыхъ уѣздовъ въ развитіи народнаго образованія является Валковскій уѣздъ: по свѣдѣніямъ, собраннымъ губернской земской управой, въ Валковскомъ уѣздѣ за порогомъ школы остается болѣе 44% дѣтей школьнаго возраста, т. е. изъ 13 тысячъ дѣтей школьнаго возраста сейчасъ здѣсь учится 7,400 чел., причемъ 2,136 изъ нихъ приходится на церковно-приходскія школы. На 40 году своей дѣятельности валковское земство дошло только лишь до того, что изъ 48 коп. подесятиннаго земскаго сбора на уѣздныя земскія потребности на народное образованіе приходится только лишь 8 к. Между тѣмъ, по вычисленію губернскаго земства, валковскому земству для осуществленія всеобщаго обученія необходимо построить еще 101 школу, каждая на 60 чел.; зданія и обзаведеніе этихъ школъ обойдутся въ 666,000 рублей. Когда же все это будетъ, если валковское земство будетъ по прежнему отставать въ развитіи школьнаго дѣла?

Расходы по содержанію полиціи. Министерство внутреннихъ дѣлъ обратилось циркулярно ко всѣмъ начальникамъ губерній и градоначальникамъ съ предложеніемъ составить подробный разсчетъ и съ точностью установить размѣръ суммъ, потребныхъ къ ассигнованію изъ казны на содержаніе штатовъ полиціи: 1) на увеличеніе съ 1-го января 1906 года содержанія городовымъ и полицейскимъ командамъ по старымъ штатамъ и 2) на усиленіе состава ихъ командъ съ момента замѣщенія дополнительныхъ должностей городовыхъ. Эти разсчеты должны сообщаться департаменту общихъ дѣлъ на предметъ ассигнованія соотвѣтственныхъ суммъ изъ казны въ пособіе городамъ по содержанію мѣстныхъ полицейскихъ командъ по новымъ штатамъ. При чемъ расходованіе суммъ изъ казны должно совершаться въ слѣдующемъ порядкѣ: 1) суммы, причитающіяся на увеличеніе окладовъ городовыхъ, служившихъ въ командахъ до изданія новыхъ штатовъ, подлежатъ отпуску съ 1-го января 1906 г., 2) суммы же, необходимыя на усиленіе числа городовыхъ по новымъ штатамъ, надлежитъ ассигновать со дня дѣйствительнаго замѣщенія вновь учрежденныхъ должностей городовыхъ.

Отпускъ. Старшій врачъ Александровской больницы П. И. Кравцовъ беретъ отпускъ съ 1-го по 15-ое августа. Управленіе больницей въ его отсутствіи будетъ передано ординатору А. Я. Краснову.

Вѣсти изъ Донецкаго бассейна. Послѣ недѣльнаго слишкомъ перерыва, на угольныхъ копяхъ работы возстанавливаются, и добыча угля входитъ въ норму, но норму относительную,—производство, вѣдь, давно уже не ведется въ полномъ объемѣ, какъ подготовлены шахты, а въ половинномъ. Уголь требуется на рынокъ, а запасовъ такихъ нѣтъ. Лѣтомъ-же, какъ извѣстно, происходитъ заготовка всѣхъ запасовъ желѣзными дорогами и другими крупными потребителями. Есть основаніе, поэтому, ожидать, что осенью цѣны на уголь поднимутся весьма значительно, такъ какъ готоваго топлива для покрытія всего спроса не будетъ.

Къ открытію трамвая. Въ коммиссію по осмотру электрическаго трамвая вчера поступило отъ полиціймейстера К. И. Безсонова отношеніе слѣдующаго содержанія: „Имѣю честь сообщить коммиссіи, что для предупрежденія несчастныхъ случаевъ при движеніи электрическаго трамвая я полагалъ бы необходимымъ принять слѣдующія мѣры. Во первыхъ, измѣнить направленіе ломовыхъ извозчиковъ и вообще тяжелой биржи изъ центра города къ балашовскому вокзалу, а именно, движеніе должно быть чрезъ Кузнечный мостъ, по Михайловской улицѣ, Конной площади, Молочной и Петинской ул. и обратно. При условіи же замощенія Фесенковской и Лебединской улицъ движеніе тяжелой биржи можетъ быть по Михайловской улицѣ чрезъ Конную площадь, по Тарасавской, Фесенковской и Лебединской улицамъ. Для направленія сказаннаго движенія необходимо установить посты: на Михайловской улицѣ вблизи Кузнечнаго моста, на углу Молочной и Петинской и на Петинской ул. у Балашовскаго переѣзда. Затѣмъ для предупрежденія несчастныхъ случаевъ на углахъ Петинской, Зміевской, Нетеченской, Рыбной и Костюринскаго переулка необходимо установить сторожевые посты и сигнальные звонки, извѣщающіе о приближеніи вагоновъ трамвая. Затѣмъ не малую опасность представляютъ собою перила Подольскаго моста по своей незначительной высотѣ. По этому я нахожу цѣлесообразнымъ поднять высоту этихъ перилъ. Далѣе весьма желательно было бы для свободнаго движенія расширить Костюринскій переулокъ, уменьшивъ ширину тротуара. Такъ какъ всѣ несчастные случаи при движеніи вагоновъ электрическаго трамвая происходятъ вслѣдствіе недостаточной опытности, а иногда растерянности вагоновожатыхъ, то безусловно необходимо, чтобы лица эти были съ спеціальнымъ знаніемъ своего дѣла, а равнымъ образомъ для предупрежденія несчастныхъ случаевъ необходимо устроить у вагоновъ сѣтки, или другія приспособленія, согласно указаніямъ техники. Наконецъ, для удобства публики въ мѣстахъ остановокъ вагоновъ должны быть устроены павильоны. Въ заключеніе я считаю не лишнимъ сказать, что о днѣ открытія движенія трамвая должны быть въ широкой степени оповѣщены какъ вообще жители города, такъ и въ частности содержатели тяжелой биржи и владѣльцы лошадей“.

Проба вагоновъ. Ежедневно вагоны городского электрическаго трамвая пускаются на пробу по Петинской улицѣ и черезъ Зміевскую улицу по Нетеченской. Подольскій мостъ доходятъ до Павловской площади. Проба показываетъ, что устройство трамвая произведено правильно, электрическіе провода дѣйствуютъ энергично, освѣщеніе въ вагонахъ очень хорошее. Прислуга практикуется въ управленіи вагонами. На закругленіяхъ вагоны идутъ такъ медленно, что возможность опасности отъ встрѣчи съ экипажами устраняется. Коммиссія по принятію и осмотру трамвая вырабатываетъ детали по устройству предохранительныхъ приспособленій. Между прочимъ, ею предлагаются особыя сѣтки, ограждающія въ нѣкоторыхъ случаяхъ отъ увѣчій и пр. Заграницей, какъ извѣстно, и въ нашихъ городахъ, имѣющихъ электрическій трамвай, въ Севастополѣ, Кременчугѣ, Кіевѣ, Екатеринославѣ не употребляются, исключая Москвы, гдѣ сѣтки введены по распоряженію генерала Трепова. Пріучаются также пожарныя лошади къ движенію электрическаго трамвая, для чего спеціально отправлялся навстрѣчу пожарный обозъ. При пробѣ вагоновъ по Петинской улицѣ вагоны ѣхали съ быстротой 15 верстъ въ часъ. Въ коммиссіи по принятію трамвая участвуютъ подъ предсѣдательствомъ губернскаго инженера г. Шустера начальникъ почтово-телеграфна-

ВСТРѢЧА.

(Настроеніе).

Это было въ гостинной, которая напоминала маленькій salon d'esprit. Изящная мебель,—красная съ золотомъ, утопающая въ мягкомъ пушистомъ коврѣ. Картины въ стильныхъ рамахъ, бронза, фарфоръ. Мраморный каминъ и на немъ часы—обломокъ скалы съ матовымъ циферблатомъ и подъ нимъ сухой старецъ съ длинной сѣдой бородой; въ рукахъ посохъ. Все освѣщено красивыми фонариками изъ краснаго шелка въ витыхъ бронзовыхъ рамкахъ. Мягко освѣщены лица дамъ, ихъ позы на стульяхъ и диванахъ, лица мужчинъ, подчеркнутыя бѣлыми воротничками. При слабомъ красноватомъ свѣтѣ люди казались нарисованными углемъ. Размашистые, немного расплывчатые тоны.

Ганская стояла у камина. Стройная, съ красивыми линіями тѣла, съ формами созрѣвшей тридцатилѣтней женщины. Матовое лицо, маленькій ротъ. Глубокіе глаза подъ аркой черныхъ волосъ. Но около губъ и въ глазахъ усталость, даже апатія. Платье простое, но изящное—черное съ черными кружевами. Ганская была въ первый разъ въ этомъ маленькомъ salon d'esprit.

Временно пріѣхала съ мужемъ въ городъ и зашла къ хозяйкѣ, Татьянѣ Михайловнѣ, съ которой когда-то вмѣстѣ училась. Красная гостинная производила на нее мягкое убаюкивающее впечатлѣніе. Она стояла и слушала, какъ стучали часы на каминѣ, слушала и думала съ грустью, что чрезъ недѣлю она снова будетъ въ своей провинціи, въ скучномъ обществѣ различныхъ спекулянтовъ, заводчиковъ и фабрикантовъ,—тамъ, въ Нижнемъ.

Часы пробили девять.

Вошелъ Лютовиновъ. Высокій брюнетъ лѣтъ 45-ти, съ сѣрыми печальными глазами.

— Вы вѣчно опаздываете, поднялась ему навстрѣчу Татьяна Михайловна, худенькая женщина, съ рыжими волосами, которые красиво обрамляли ея лицо. Нужно оставить васъ безъ чая.

Лютовиновъ извинялся, цѣлуя ея руку:

— Простите. У меня сегодня такъ разстроены нервы, что я собирался лечь спать совсѣмъ рано, какъ буржуа, подсчитавшій свою дневную выручку, но потомъ рѣшилъ, что у васъ мои нервы найдутъ лучшее успокоеніе. Онъ улыбнулся.

Его представили Ганской. Онъ пожалъ ея маленькую, теплую руку. Сѣлъ въ кресло и закурилъ сигару.

Говорили о музыкѣ.

— Хотите, я сыграю что-нибудь Сенъ-Санса? обратилась Татьяна Михайловна къ гостямъ.

— Да, пожалуйста.

— Сенъ-Сансъ—это великій мощный творецъ, восторженно заговорилъ молодой композиторъ съ пышной гривой волосъ. Потопъ, вы знаете „Потопъ“! Это пѣсни въ предвѣчномъ хаосѣ, среди безобразныхъ скалъ, среди безконечныхъ властныхъ океановъ, въ которыхъ еще тонутъ солнце и звѣзды.

Красную комнату наполнили порывистые и причудливые звуки „danse Macabre“.

Они вырывались изъ подъ розовыхъ пальцевъ женщины, потомъ крѣпли и, какъ ночныя птицы, носились по комнатѣ, ударялись въ стѣны. Падали на полъ. Снова летали, снова падали.

Лютовиновъ слушалъ и курилъ.

— Ганская, думалъ онъ, Ганская. Соня... Это она. Глаза, губы,—только печальные, грустные. Да, это она! Десять лѣтъ прошло. Какъ безумно онъ любилъ ее! Да, да, Соня Ганская. Теперь все ясно. Звуки замерли. Полетѣли куда-то въ пропасть.

Заговорили о литературѣ, о французскихъ поэтахъ новой школы.

— Мистика и чувственность—это будетъ краткая характеристика, вставилъ композиторъ.

Спорили.

Кто-то продекламировалъ изъ Верхарна:

На черный эшафотъ ты голову взнесешь
Подъ звонъ колоколовъ, и глянешь съ пьедестала.
И крикнутъ мускулы и просверкаетъ ножъ,—
И это будетъ крикъ и крови и металла!
И солнце рьяное, и вечера пожаръ,
Гася карбункулы въ холодной влагѣ ночи,
Узнаютъ, увидавъ опущенный ударъ,
Сумѣли-ль умереть твое чело и очи!

— Какъ это хорошо, каждая строчка захватываетъ, даетъ цѣльную картину, говорилъ декламаторъ, пожилой артистъ, бритый, съ сѣдѣющими висками. Какъ это сильно въ наше время крови!

Около Лютовинова на маленькомъ столикѣ дымился чай. Горячій съ ромомъ. Онъ выпилъ полчашки и снова думалъ. Припоминались встрѣчи въ саду, катанья на рѣкѣ.

— Она была совсѣмъ молоденькая, съ веселымъ смѣхомъ, быстрыми движеніями, шаловливая, думалъ Лютовиновъ.

Теперь она усталая, задумчивая.

Онъ взглянулъ на Ганскую. Взгляды ихъ встрѣтились. Ему показалось, что она вздрогнула.

— Она узнала меня, мелькнула мысль. Неясно вспомнились комнаты съ старинной мебелью, гдѣ жила Соня. Вспомнились отрывки разговоровъ, отрывки далекихъ дней и одинъ изъ нихъ особенно свѣтлый, радостный, какой-то весенній.

— Кажется, это было въ паркѣ, припоминалъ Лютовиновъ. Да, да,—онъ мысленно улыбнулся.

Что то свѣтлое и теплое волной пролилось по его тѣлу и согрѣло. Потомъ сдѣлалось грустно.

— Это было счастье, прошептала мысль. Онъ не вмѣшивался въ разговоръ. Было сладко вспоминать о радости старыхъ дней, о молодыхъ надеждахъ. Все это было тѣсно связано съ Ганской, и теперь Лютовиновъ думалъ и взглядывалъ украдкой на ея лицо и стройную фигуру.

Отъ этой близости воспоминанія становились свѣтлѣе, пріятнѣе, точно все происходило вчера, точно снова они были вмѣстѣ.

Кто-то декламировалъ изъ Верлена:

—Закрой глаза, моя бѣдная душа, иди скорѣй домой. Близится одно изъ самыхъ ужасныхъ искушеній.

Бѣги же скорѣй отъ этой опасности!

Неужели старое безуміе осталось еще и теперь?

О, эти воспоминанія; неужели еще разъ придется убивать ихъ? Какой бѣшеный натискъ, конечно, самый сильный!

О, ступай молиться, чтобы устоять въ непогоду, ступай скорѣй и молись!

Лютовиновъ всталъ и подошелъ къ Ганской.

— Вамъ нравятся эти стихи Верлена? спросилъ онъ.

— Да. Вообще я нахожу, что грусть и воспоминанія очень подходятъ къ этой комнатѣ. Она говорила, не смотря на Лютовинова.

— Поэтому я и прихожу сюда. Здѣсь легче мнѣ дышится. Все красиво, а главное можно не говорить и только слушать или думать. Говорить иногда такъ не хочется... Люди, въ сущности, такъ чужды, такъ далеки другъ отъ друга. Говорить съ ними откровенно невозможно, особенно, когда тяжело на душѣ.

— Да, я помню вы сказали, что у васъ разстроены нервы, и вы думали здѣсь успокоиться.

— Но теперь мнѣ еще хуже, тихо проговорилъ Лютовиновъ.

— Что?

Онъ не отвѣтилъ и молча посмотрѣлъ прямо въ глаза Ганской.

— Вы, вѣроятно, много работаете, спросила она?

— Да, но это только помогаетъ жить. Иногда такъ бываютъ тяжелы мысли, дни, недѣли, такъ тяжела сама жизнь, что хочется забыться, заглушить въ себѣ все. Трудъ этому способствуетъ. Онъ тушитъ боль, гаситъ мысль.

— Вы, говорите, какъ поэтъ, она взглянула на него.

— Можетъ быть, сказалъ онъ съ грустной улыбкой. Вѣроятно, оттого, что здѣсь съ потолка спускаются красные фонарики, декламируются стихи. Все это иногда дѣлаетъ изъ насъ поэтовъ.

— Можетъ быть, это сдѣлало ваше присутствіе, тихо добавилъ онъ и вдругъ спросилъ:

— Вы узнали меня?

— Да.

— И не чувствуете еще меня чужимъ, такимъ, какъ всѣ эти люди?

— Нѣтъ. Она улыбнулась.

— Благодарю васъ.

Часы мягко пробили двѣнадцать. Разговоръ замеръ въ гостинной. Маленькія чашечки съ чаемъ уже не дымились на черныхъ столикахъ. Начали расходиться.

— Вы позволите проводить васъ? спросилъ Лютовиновъ Ганскую.

Она молча кивнула головой.

* * *

Осенняя ночь. Днемъ шелъ мелкій дождь, къ ночи подсохло, но въ воздухѣ, еще плавали влажные обрывки тумана и запахъ мокрыхъ листьевъ—запахъ осени. Она представлялась промокшей женщиной въ желтомъ капюшонѣ. Глаза заплаканы и кашель, чахоточный кашель. Поэтому днемъ при лучахъ прощальнаго солнца на листвѣ багряный румянецъ и на травѣ багряныя пятна. Было холодно. Ганская плотно опиралась на руку Лютовинова. Ея лицо было совсѣмъ блѣдно, какъ мраморное, и губы сжаты.

Они вошли на бульваръ, длинный, въ одну аллею съ высокими деревьями. Подъ ногами зашуршали листья. Лютовиновъ первый прервалъ молчаніе:

— Сядемте, на нѣсколько минутъ. Здѣсь такъ хорошо. Это согрѣетъ мою душу. Умоляю васъ.

Она испуганно посмотрѣла на него. Сѣли. Сзади нихъ высились старыя, промокшія деревья. Свѣтъ луны слабо просачивался сквозь туманный покровъ неба и ложился на аллею ровно и тихо. Лютовиновъ смотрѣлъ на Ганскую. Ея глаза и все лицо были полны нѣжной печальной красоты въ рамкѣ осени, въ рамкѣ поникшихъ кустовъ, увядшихъ травъ.

— Лучше было бы для насъ никогда не встрѣчаться, сказала она.

— Почему?

— Такъ. Это грустно, очень грустно. Она вздохнула.

— А мнѣ хорошо. Больно и вмѣстѣ съ тѣмъ какъ то посвѣтлѣло на душѣ, сказалъ Лютовиновъ. Мнѣ кажется, что все далекое, пережитое съ вами, снова приблизилось, подошло со своей радостью и очарованіемъ... и вотъ я краду у васъ нѣсколько минутъ, чтобы забыться...

— Вамъ плохо живется, да?

Ея глаза лучились тепло и дружественно. Ему хотѣлось крикнуть—такъ рвались наружу мысли, но онъ сдержался. Молчаніе. Лютовиновъ заговорилъ быстро и нервно:

— Я живу одинъ. Да, да совсѣмъ одинъ. Я не встрѣтилъ ни женщины, которую можно было бы приблизить къ себѣ, ни друга. Когда вы ушли, было плохо. О, какъ плохо! онъ покачалъ головой. Потомъ все потянулось по истоптанной дорожкѣ—работа, погоня за положеніемъ, за удовлетвореніемъ все наростающихъ съ годами потребностей, за жизнью, какъ слѣдуетъ...—если хотите за счастьемъ, такъ, по крайней мѣрѣ, мнѣ казалось.

Онъ грустно улыбнулся.

— Но все было въ одиночествѣ, безъ дружбы, безъ тепла. Были только ложь и фальшь тѣхъ, кому нуженъ былъ мой трудъ, моя мысль. На его лицо легла насмѣшка.—Я вѣрилъ въ счастье, вѣрилъ, что мои запросы, мои мысли можно будетъ съ кѣмъ-нибудь раздѣлить, войти въ чью-нибудь душу желаннымъ другомъ, ха, ха.

— Ахъ, Соня, вырвалось вдругъ у него, какъ это тяжело! Вотъ моя жизнь—совсѣмъ одна, совсѣмъ пустая.

Можетъ быть, это происходитъ потому, что въ мои годы уже устаютъ жить и все становится сумеречнымъ? Не знаю. Но у меня нѣтъ ни сильныхъ желаній, ни радостей, которыя охватывали бы всю душу цѣликомъ, являлись бы непосредственно. А такъ все происходитъ словно по заказу, по привычкѣ. Иногда я нарочно стараюсь внушить себѣ, что жизнь моя не плоха, что она интересна, стараюсь для того, чтобы съ головой не погрузиться въ бездну апатіи. Это не пессимизмъ. Нѣтъ. Я не осуждаю всю жизнь цѣликомъ. Это отсутствіе тепла и цѣлей въ той жизни, которая досталась мнѣ на долю. И если бы я не былъ одинокъ, можетъ, были бы и эти цѣли, и это тепло.

Нѣсколько минутъ онъ молчалъ, потомъ заговорилъ снова:

— Многое хотѣлось бы сказать вамъ, подѣлиться съ вами той массой жизни, которая прошла послѣ нашей послѣдней встрѣчи, потому что я чувствую въ васъ еще что то близкое мнѣ, если хотите, вѣрю въ ваше сочувствіе, вниманіе. Но къ чему это? Сегодня мнѣ станетъ немножко легче, а завтра снова потянутся тѣ же сѣрые дни, одинокіе и пустые, Лютовиновъ махнулъ рукой и добавилъ:

— Очевидно, какое то колесико было испорчено въ прошломъ. Онъ грустно улыбнулся.

— Мнѣ жаль васъ, просто сказала Ганская. Тамъ, въ красной комнатѣ, я узнала васъ, какъ только вы вошли. Вы измѣнились, посѣдѣли. Сдѣлалось очень грустно, многое вспомнилось. Она покачала головой и совсѣмъ тихо добавила:

— Можетъ быть, была виновата я...

— Нѣтъ, нѣтъ, не говорите объ этомъ! Молчаніе.

— Какъ живете вы? спросилъ Лютовиновъ.

— Ахъ, это тоже скучно и больно, оставьте...

Я прошу васъ.

— Вы помните моего мужа? начала Ганская.

— Да, да. Это было десять лѣтъ тому назадъ...

— Ну вотъ. Онъ инженеръ. Мы пріѣхали временно изъ Нижняго, гдѣ у него свой заводъ. Здѣсь у него какія то дѣла. Кажется, покупка новыхъ машинъ, или какіе то переговоры съ заграничной фирмой. Я не знаю хорошенько. Все это меня мало интересовало и интересуетъ. Знаю только, что всѣ десять лѣтъ моей жизни съ Михаиломъ я видѣла одну заботу о деньгахъ. Когда я вижу его одинъ часъ въ день за обѣдомъ, на его лицѣ только эта забота и одинъ и тотъ же разговоръ—о новыхъ заказахъ, о конкуренціи, пониженномъ спросѣ и т. д. и т. д. Когда временами я заходила на заводъ или въ контору, тамъ одно и то же—деньги и деньги. Общество, въ которомъ мы вращаемся, тоже живетъ только спекуляціями, только объ этомъ и говоритъ. Другихъ интересовъ ни у кого нѣтъ. Я не слышала, не наблюдала ихъ. Все это задавило меня, какъ то принизилось...

Она молчала.

— Теперь у меня подросъ сынъ, продолжала она. Славный, добрый ребенокъ. Я сама съ нимъ занимаюсь. Мы вмѣстѣ цѣлый день. Это одно мое утѣшеніе. Безъ этого я окончательно сдѣлалась бы лавочницей. Она замолчала. Опустила голову.

— А вы были такая живая, такая свѣтлая и независимая, точно самому себѣ тихо сказалъ Лютовиновъ...

— Оставимъ это. Все прошло. Жизнь сдѣлала свое дѣло. Къ чему теперь растравлять душу? Поздно, поздно...

— Пойдемте.

Ганская встала.

Они прошли молча нѣсколько кварталовъ. Было тихо на улицѣ и темно. Иногда стучалъ проѣзжающій экипажъ, и снова все затихало. Улица застыла.

— Здѣсь, сказала Ганская.

Они остановились около двухэтажнаго дома. На черныхъ дверяхъ парадная слегка блестѣли большія мѣдныя ручки.

— Скоро ѣдете, спросилъ Лютовиновъ?

— На дняхъ.

— Опять къ своему заводу, къ спекуляціямъ?

— Да, да, но забудьте объ этомъ.

Лютовинову хотѣлось что то сказать теплое, молодое, хотѣлось остановить руку судьбы, которая сейчасъ снова оторветъ ихъ другъ отъ друга, такъ понимающихъ одинъ другого, такихъ однородныхъ, но слова не вырывались.

Нѣсколько минутъ они молча смотрѣли другъ на друга.

— Прощайте,—сказала Ганская.

Лютовиновъ взялъ ея руку и крѣпко прижалъ къ своимъ губамъ. Она поцѣловала его въ лобъ.

— Будте счасливы, отъ души желаю вамъ этого. Для васъ это еще возможно, —мягко добавила она.

— Поздно.

Лютовиновъ поклонился и не оборачиваясь пошелъ въ глубь темной, заснувшей улицы.

Одиноко стучали его шаги, одиноко заплакала его душа.

* * *

Черезъ недѣлю онъ по привычкѣ посѣтилъ Татьяну Михайловну. Встрѣтилъ тѣхъ же знакомыхъ лицъ, но Ганской не былъ. Лютовиновъ осторожно заговорилъ о ней съ хозяйкой и узналъ:

— Она уѣхала вчера.

И узналъ еще:

— Ганская очень счастлива. Вѣдь, они такъ богаты, живутъ роскошно. У нея великолѣпные костюмы...

Лютовиновъ иронически улыбнулся, выслушавъ ее.

Сѣлъ въ кресло противъ одинокаго камина и задумался.

Кто-то опять декламировалъ. Татьяна Михайловна опять сыграла „danse Macabre“.

Было невыносимо скучно.

Фениксъ

го округа г. Ивановъ, инженеръ Корейво, городскіе инженеры Михаловскій, Маотіани, архитекторъ Мельгуновъ и др.

Эксплоатація электрической станціи. По эксплоатаціи электрической станціи за послѣдніе годы, благодаря улучшеніямъ въ ея устройствѣ, была достигнута значительная экономія, особенно въ сравненіи съ первоначальнымъ періодомъ дѣйствій станціи, въ который она совершенно не приносила дохода. Такъ, напримѣръ, въ 1902 г. чистая прибыль по эксплоатаціи была равна 82,678 р. 53 к. Въ 1904 г. она уже равнялась 113,618 р. 7 к., а въ отчетномъ году—130,984 р. 8 к. Такимъ образомъ, городъ въ настоящее время имѣетъ возможность расширять и увеличивать предпріятіе на тотъ доходъ, который имъ же приносится. До 1902 г. и затѣмъ въ 1903 г. городомъ на станцію было затрачено 453,798 р. 23 к., а между тѣмъ въ настоящее время стоимость всѣхъ сооруженій по станціи опредѣлилась въ значительную сумму—784,642 р. 76 к. Насколько предпріятіе выросло и окрѣпло, свидѣтельствуетъ также и то, что долгъ станціи разнымъ фирмамъ и лицамъ теперь составляетъ только 60,100 р. 27 к. (первоначальный долгъ былъ равенъ 400,000 р.) Долгъ за абонентами на 1-е января 1906 г. былъ 86,596 р. 14 к.

Бѣга. Харьковское Общество поощренія рысистаго коннозаводства устраиваетъ въ этомъ сезонѣ двѣнадцать бѣговыхъ дней. Первый бѣгъ состоится 13-го августа и послѣдній 20 сентября. Всѣхъ призовъ назначено на сумму 19,500 руб., при чемъ самый меньшій день по суммѣ призовъ—восьмой, на сумму 1,150 руб. „Дерби“ приходится седьмымъ бѣговымъ днемъ на 3-ье сентября. Сумма призовъ, назначенная на этотъ день, 3100 руб., при чемъ призъ въ 1,500 руб. назначенъ для жеребцовъ и кобылъ, рожденныхъ въ Россіи въ 1903 г. Дистанція 1 вер. съ хода. Дѣятельность бѣгового Общества, къ которому вначалѣ относились скептически, упрочилась у насъ настолько, что сумма призовъ возрастаетъ теперь ежегодно.

Лѣсоразведеніе. Въ цѣляхъ обезпеченія нуждъ населенія Харьковской и Полтавской губ. въ посадочномъ матеріалѣ для лѣсоразведенія и для обсадки площадей и домовъ въ городахъ и селеніяхъ, министерствомъ земледѣлія и государственныхъ имуществъ разрѣшено отпускать въ теченіе осени 1906 г. сѣянцы, саженцы, окулировки, колья, черенки и сѣмена изъ казенныхъ питомниковъ. Такой отпускъ матеріаловъ будетъ производиться крестьянамъ, крестьянскимъ обществамъ, церковнымъ причтамъ, сельскимъ школамъ, казеннымъ вѣдомствамъ, земскимъ и общественнымъ учрежденіямъ.

Исправленіе дорогъ. Кромѣ спеціальнаго дорожнаго капитала, предназначаемаго на устройство дорогъ, въ Харьковской губерніи земствами вносятся еще въ смѣту суммы на мелкія исправленія дорожнаго полотна. Обыкновенно, такія исправленія сдаются съ торговъ подрядчикамъ. Ревизіонныя коммиссіи, однако, установили, что подрядчики прибѣгаютъ къ исправленію дорогъ въ рѣдкихъ случаяхъ, дѣлая исправленія кое-какъ, только для вида. Поэтому, земскимъ управамъ предложено дѣлать исправленія хозяйственнымъ способомъ по заявленіямъ мѣстныхъ жителей и гласныхъ земскаго собранія, подъ наблюденіемъ послѣднихъ, и не только дорожнаго полотна, но также небольшихъ мостковъ, гатей и пр. сооруженій. Участвуя такъ или иначе въ веденіи земскаго хозяйства, населеніе будетъ съ большимъ интересомъ относиться къ дѣятельности земства, направленной къ его пользѣ.

Исполнительность полиціи. Земскія кассы, какъ извѣстно, пустуютъ, почему администраціей приняты мѣры къ пополненію ихъ, впрочемъ, больше характера бумажнаго, съ каковой цѣлью предложено земскимъ управамъ ежемѣсячно доставлять свѣдѣнія о суммахъ недоимокъ земскихъ сборовъ и мѣрахъ ихъ взысканія. Харьковская уѣздная земская управа рѣшилась на крайнюю мѣру и предложила уѣздному полицейскому управленію приступить къ описи и продажѣ имуществъ недоимщиковъ, о чемъ и доложила г. губернатору. Въ слѣдующемъ мѣсяцѣ ей нужно было доложить о количествѣ описанныхъ и назначенныхъ въ продажу имуществахъ недоимщиковъ. Она запросила полицейское управленіе, но отвѣта не получилось, несмотря на напоминанія. Или ни одно имущество не описано, или дѣлопроизводство въ полиціи нуждается въ мѣрахъ ускоренія.

Рабочіе кирпичныхъ заводовъ, готовившіе забастовку, прекратили таковую даже на заводѣ Толкачева, гдѣ предложено было всѣмъ получить разсчетъ. Болѣе двухъ третей рабочихъ этого завода на другой же день пожелали поступить на работы на прежнихъ условіяхъ. Мѣстные кирпичные заводчики, объединившіеся вмѣстѣ въ товарищество, постановили въ свою очередь не принимать уволенныхъ за забастовку съ одного завода рабочихъ на другой.

Беззащитность дачниковъ. Въ прежніе годы и даже въ прошлое лѣто дачи, расположенныя между Карачевкой и Покатиловкой, по линіи Севастопольской желѣзной дороги, охранялись полицейскимъ урядникомъ и нѣсколькими стражниками, а нынѣшнее лѣто, несмотря на значительно возросшее число населенныхъ горожанами дачъ, стражниковъ нѣтъ совсѣмъ. Одинъ урядникъ не въ состояніи сдѣлать что-либо, и потому не проходитъ ни одной почти ночи, чтобы дачные погреба, ледники, кладовыя и кухни не были очищаемы. Незванные гости появляются и при дневномъ свѣтѣ. Надняхъ, въ 10 часовъ утра на дачѣ Кремянскаго, въ то время, когда семейство дачниковъ пило кофе на балконѣ, въ комнатѣ хозяйничали раклы, успѣвшіе скрыться отъ преслѣдованія. Въ ночь на 20-е іюня обокрадена кухня на одной изъ дачъ Третьякова, а въ ночь на 22-е сорваны замки у ледниковъ на отстоящихъ далеко другъ отъ друга дачахъ Высоковича и Лаврова и выкрадено все, что тамъ находилось. У дачниковъ Лаврова: молоко, сосиски и еще какая то мелочь, которою воры пренебрегли, было разлито и разбросано по всему погребу. Кражи повторяются періодически, по нѣсколько разъ на одной и той же дачѣ, и воры не брезгаютъ ничѣмъ. Уносятъ провизію съ посудой, крадутъ самовары, сапоги, женскіе ботинки, галоши, даже подушки и женское бѣлье. Никакіе замки не предохраняютъ, такъ какъ если ворамъ не удастся сломать дужку висячаго замка, они просверливаютъ дыры вокругъ замка и выпиливаютъ это мѣсто. При нѣкоторыхъ дачахъ существуютъ и сторожа, но это или дворники, утомившіеся за дневною работою и мирно почивающіе по ночамъ, или же дряхлые старцы, которые, несомнѣнно, не могутъ оказать никакого противодѣйствія ракламъ, нападающимъ цѣлыми группами. Наглость ракловъ за послѣднее время сдѣлалась такъ велика, что покатиловскіе дачники лишены возможности совершать прогулки по живописнымъ мѣстностямъ вдоль мерефянской дороги, такъ какъ цѣлыя группы босяковъ лежатъ подъ кустами и днемъ, встрѣчая и провожая проходящихъ дачниковъ назойливымъ и грубымъ приставаніемъ.

Необходимо принять энергичныя мѣры со стороны уѣздной полиціи. Можетъ быть, удалось бы выяснить хоть личность скупщиковъ краденаго.

Новый видъ спорта. Жители Мурмыловскаго переулка на-днях поздно вечеромъ были встревожены пьяными криками, раздававшимися на сосѣдней улицѣ, и, выбѣжавъ изъ домовъ, увидѣли такую необыкновенную картину. По улицѣ, медленнымъ шагомъ, безъ сапогъ и шапки, ѣхалъ верхомъ на... свиньѣ неизвѣстный человѣкъ, громко выкрикивая: „Но, хрюшка, но!“ Сначала случайные зрители этого путешествія были изумлены и не приняли никакихъ мѣръ къ освобожденію несчастнаго кабана, отъ непомѣрной тяжести издававшаго хрюканья. Наконецъ, отыскался хозяинъ свиньи, и толпа любопытныхъ, дотолѣ не препятствовавшая катанью неизвѣстнаго, бывшаго очень навеселѣ, стала требовать, чтобы „жокей“ сейчасъ же всталъ съ непринадлежащаго ему „скакуна“. Когда тотъ, однако, отказался исполнить это, зрители стащили его съ свиньи, побили весьма изрядно и доставили въ участокъ, гдѣ А. Усенко (фамилія неизвѣстнаго) разсказалъ, что онъ пилъ съ двумя товарищами-„шутниками“, которые, напоивъ его до „безсознанія“, вывели изъ пивной и посадили на перваго попавшагося кабана, снявъ предварительно сапоги, „чтобы не было тяжело“. Усенко не удалось добраться до своей квартиры, и вмѣсто нея онъ попалъ въ полицію.

Пріѣхавшій. 22 іюня прибылъ изъ Петербурга инспекторъ строительной части по вѣдомству учрежденій Императрицы Маріи д. с. с. В. Р. Бернгардъ.

Выѣхавшій. 23 іюня выѣхалъ изъ Харькова въ Полтаву полтавскій губернаторъ д. с. с. В. В. Князевъ.

Самоубійство. 23-го іюня, въ 11 часовъ утра, основянскимъ волостнымъ старшиною, былъ подвергнутъ аресту при кордегаріи волостнаго правленія мѣстный крестьянинъ Федоръ Владиміровичъ Титаренко, 45 лѣтъ, за нетрезвое поведеніе, какъ извѣстный алкоголикъ рецидивистъ. Во время содержанія его подъ арестомъ въ слободѣ Основѣ произошелъ пожаръ, на который сейчасъ-же отправились всѣ должностныя лица волостного и сельскаго правленій, какъ-то: старшина, староста и сотскіе. Титаренко же, воспользовавшись этимъ случаемъ и видя, что у волости никого не осталось, снялъ съ себя ремень, которымъ былъ подпоясанъ, завязалъ его за раму разбитаго имъ окна въ кордегардіи и повѣсился. О случившемся, по прибытіи должностныхъ лицъ въ волостное правленіе, было дано знать медицинскому врачу и приставу 1 стана Ганбергу.

Выстрѣлъ по неосторожности. 22-го іюня черезъ Благовѣщенскій базаръ проѣзжалъ въ своей подводѣ огородникъ мѣщ. Иванъ Грайворонскій съ работникомъ кр. Иваномъ Изотовымъ. На подводѣ лежала поддевка, въ карманѣ которой находился принадлежащій землевладѣльцу дворянину Флоринскому револьверъ, системы Брауннигъ. Работникъ, не зная объ этомъ, началъ перекладывать поддевку съ одного мѣста на другое. Въ это время раздался выстрѣлъ, къ счастью, вреда ни кому не причинившій. О происшедшемъ составленъ протоколъ, а револьверъ отобранъ.

Утонувшій ребенокъ. 20-го іюня, утромъ, въ хуторѣ Шопинѣ, Дементѣевской волости, Харьковскаго уѣзда, мѣстный крестьянинъ Василій Филипповъ Кротько совмѣстно съ женою отлучились изъ дому, оставивъ дома дочь свою Прасковью 2-хъ лѣтъ подъ присмотромъ сестры Кротька—Мавры, 14 лѣтъ. По уходѣ Кротьковыхъ ребенокъ игралъ на огородѣ возлѣ копанки и неизвѣстно какимъ образомъ упалъ въ копанку. По возвращеніи Кротьковыхъ домой, мать ребенка, не зная о случившемся, взявъ съ собою грязное бѣлье, пошла стирать къ своей копанкѣ, гдѣ и извлекла изъ воды трупъ своей дочери.

Протоколы полиціи. 22-го іюня чинами полиція 6 уч. г. Харькова составленъ протоколъ на содержателя сада Тиволи Н. С. Буюмина за выпускъ помоевъ изъ кухни на улицу. Того же дня пом. пристава Котляревскимъ составлены протоколы на домовладѣльцевъ харьковскаго 1-й гильдіи купца Компаніеца за грязное содержаніе ретирадныго мѣста и двора, находящагося на углу Александровской и Благовѣщенской улицъ, подъ № 8/38, и на владѣльца лѣсного склада маріупольскаго 2-й гильдіи купца Борца, складъ котораго находится во дворѣ того же Компаніеца, за неисполненіе обязательныхъ постановленій харьковской городской думы въ отношеніи правилъ содержанія лѣсныхъ складовъ. Протоколы переданы по подсудности.

Кража. Жена капитана Н. Ф. Лаксъ, живущая въ д. № 51, по Екатеринославской ул., заявила полиціи, что въ ночь на 22 іюня у нея изъ незапертой бакалейной лавочки похищено 213 р. Въ кражѣ подозрѣваетъ свою прислугу Матрену Конѣеву. Послѣдняя задержана и будетъ при протоколѣ дознанія передана по подсудности.

Курсы на процентныя бумаги въ Харьковской конторѣ государственнаго банка.

23 іюня 1906 года.

	Покуп.	Прод.
4% Государ. рента 1894 г.	73⅝	74⅛
5% облиг. внутр. займа 1905 г. I вып.	89⅞	90⅜
5% облиг. внутр. займа 1905 г. II вып.	89⅝	90⅛
4% закл. лист. государ. двор. з. б.	68¼	68¾
3½% закл. лист. государ. дв. з. б.	64⅝	65⅛
4% свид. крест. поз. банка	68½	68¾
5% выигр. заемъ 1854 г.	360	362
5% выигр. заемъ 1866 г.	250	262
5% озак. п. съ выиг. гос. дв. з. б.	226	228
4½% св. Крест. Позем. Б	70	70
5% Государ. Россійск. заемъ 1906 г.	86½	87

Приказъ по харьковской городской полиціи

23-го іюня 1906 года.

Предлагаю г.г. приставамъ возстановить въ памяти своей и своихъ подчиненныхъ всѣ мои прежнія указанія и инструкціи на случай возникновенія въ городѣ пожаровъ, при чемъ, при возникновеніи таковыхъ въ центральныхъ мѣстахъ города, какъ, напримѣръ, на Павловской и Николаевской площадяхъ и прилегающихъ къ нимъ переулкахъ, на Сумской, Московской и Екатеринославской улицахъ, а равно и въ другихъ мѣстахъ, гдѣ вслѣдствіе скученности построекъ пожаръ можетъ принять угрожающіе размѣры, обязываю участковаго пристава немедленно являться туда лично и съ достаточнымъ количествомъ околоточныхъ надзирателей и городовыхъ, на случай же необходимости требовать къ мѣсту пожара полицейскіе наряды изъ сосѣднихъ участковъ и отъ войскъ дежурныя роты.

Дежурному въ моемъ управленіи надзирателю строжайше приказываю, по полученіи свѣдѣній о возникшемъ гдѣ либо наружномъ или внутреннемъ пожарѣ по телефону немедленно докладывать о томъ мнѣ и моимъ помощникамъ, а также сообщать въ подлежащіе участки и вызывать на мѣсто пожара конную стражу.

Полиціймейстеръ *К. Безсоновъ.*

Судебная хроника.

Харьковскій окружный судъ.

I.

Оскорбленіе судьи.

Вчера въ окружномъ судѣ безъ участія присяжныхъ засѣдателей слушалось дѣло Никифора и Евфросиніи Бабенковыхъ, обвиняемыхъ въ оскорбленіи мирового судьи 3 участка города Харькова И. М. Бичъ-Лубенскаго и въ нарушеніи благочинія и тишины въ его камерѣ 3 ноября 1905 года. Во время разбора у мирового судьи дѣла по обвиненію Бабенковыхъ въ самоуправствѣ, послѣдніе стали шумѣть, крича, что судья подкупленъ, и грозили всѣхъ свидѣтелей „перерѣзать“. Судья принужденъ былъ закрыть засѣданіе, такъ какъ Бабенковы бѣгали по камерѣ, держали себя вызывающе, браня всѣхъ неприличными словами, и разсылные ничего не могли сдѣлать съ буйствовавшими. Судъ призналъ обвиняемыхъ виновными и приговорилъ ихъ къ аресту при полиціи на 1 мѣсяцъ съ возложеніемъ на обоихъ судебныхъ издержекъ.

II.

Оскорбленіе начальника дороги.

Скамью подсудимыхъ занимаетъ низшій желѣзнодорожный служащій, старшій рабочій кр. Василій Гайдабрусъ.

Обвиняется онъ въ оскорбленіи начальника Харьково-Николаевской желѣзной дороги инженера Волкова. Обвиняемый въ прошломъ году былъ уволенъ „за нерадѣніе по службѣ“ отъ занимаемой имъ должности старшаго рабочаго и черезъ нѣкоторое время подалъ начальнику дороги прошеніе, въ которомъ просилъ объ обратномъ принятіи его на службу и, въ случаѣ отказа, грозилъ „расправиться своимъ судомъ“ и, между прочимъ, пишетъ: *„Вы—не начальники службы, а подлецы службы, начальники своихъ кармановъ“*. На судѣ защитникъ обвиняемаго пр. пов. Е. Г. Левченко говоритъ о томъ безпомощномъ состояніи, въ которомъ очутился его клієнтъ послѣ увольненія, безъ объясненія причинъ, со службы, когда онъ и его семья, лишившись заработка, голодали, и въ концѣ своей рѣчи защитникъ объясняетъ смыслъ написанныхъ Гайдабрусомъ фразъ. Окружный судъ опредѣлилъ: Гайдабруса оштрафовать на 10 рублей съ замѣной при несостоятельности арестомъ на 3 дня.

Театръ и музыка.

Въ это воскресенье въ саду коммерческаго клуба состоится совершенно исключительное представленіе, кажется, еще не виданное въ Харьковѣ. Садъ будетъ разукрашенъ, состоятся шествія, будутъ даны представленія драматической труппы (пойдетъ пьеска „День изъ жизни покойника“) и симфоническій концертъ. Гулянье это, полное заманчивыхъ обѣщаній, устраиваетъ г. Стояновъ, человѣкъ весьма опытный и обладающій при томъ всѣми необходимыми для этого дѣла костюмами и бутафоріей.

Оперетка „Свѣтлячки“, представляющая собою пародію на извѣстную комедію „Лизистрата“, прошла въ театрѣ „Тиволи“ на столько хорошо, на сколько плохо исполнена была наканунѣ оперетка „Бѣдный Іонаеанъ“. „Свѣтлячки“ начались нѣсколько вяло, но затѣмъ исполнители разыгрались, и шаржированная вещица прошла съ рѣдкимъ ансамблемъ. Отлично пѣли и весело играли г-жи Соколова, Кречетова, Марусина и Пронская, даже г-жа Донатова была на мѣстѣ. Необычайно забавны были гг. Чужбиновъ и Донской. Очень изященъ и типиченъ былъ г. Августовъ, схватившій многія черты паркетныхъ шаркуновъ. Г. Чужбиновъ временами прямо возвышался до комизма высокой пробы. Такого талантливаго актера слѣдовало во что бы то ни стало перетащить въ драму. Публика много и отъ души хохотала, что по нынѣшнему времени и составляетъ то благо и отдыхъ, къ которому всѣ такъ безуспѣшно стремятся.

Съ 29-го іюня въ закрытомъ театрѣ сада „Тиволи“ начнутся спектакли малорусской труппы г. Суходольскаго, впервые пріѣзжающаго къ намъ лѣтомъ. Труппа эта всегда дѣлала на Рождество отличное сборы, какъ безусловно слаженная, съ отличнымъ персоналомъ, хорами и обстановкой. Послѣ труппы гг. Саксаганскаго и Карпенко, въ этой имѣются наилучшія силы теперешняго малорусскаго театра.

Въ главномъ управленіи по дѣламъ печати въ драматической цензурѣ въ теченіе послѣднихъ двухъ мѣсяцевъ разсмотрѣно цензорами пьесъ въ шесть разъ болѣе, нежели въ прежніе годы. Вообще, такого количества пьесъ, какъ въ первой половинѣ 1906 года, въ драматическую цензуру никогда не представляли. Ушестерилась продуктивность драматурговъ или количество театровъ, но фактъ на лицо.

Только что безусловно разрѣшена къ представленію пьеса Горькаго „Варвары“. Это, кажется, первая пьеса Горькаго, которая допущена къ представленію „безусловно“.

По Россіи.

Изюмъ.

(Отъ нашего корреспондента).

30-го мая 1906 года, изюмская городская дума возбудила два ходатайства: одно—о проведеніи линіи желѣзной дороги со станціи „Никитовка“, Курско-Харьково-Севастопольской ж. д. до станціи „Артаково“, Московско-Кіево-Воронежской желѣзн. дор., а другое объ устройствѣ судоходства по рѣкѣ Сѣверному Донцу.

Удовлетвореніе этихъ ходатайствъ послужитъ основаніемъ къ возрожденію не только города Изюма, но и его обширнаго раіона.

Открытіе судоходства по рѣкѣ Донцу отъ его устья (рѣка Донъ) до ближайшей пристани къ городу Харькову, а также и проведеніе проектируемой желѣзнодорожной линіи, будетъ имѣть большое значеніе и не только для города Изюма и его уѣзда, но и для всего мѣстнаго сельско-хозяйственнаго раіона. Эти пути захватываютъ наиболѣе населенныя мѣста области Войска Донского и губерній: Курской, Воронежской, Орловской, Екатеринославской и Харьковской съ уѣздами послѣдней: Старобѣльскимъ, Купянскимъ, Зміевскимъ, Харьковскимъ и Изюмскимъ. съ городомъ Изюмомъ, а также и наиболѣе богатыя мѣстонахожденія различныхъ ископаемыхъ.

По изслѣдованію геологовъ, Изюмскій уѣздъ, принадлежа къ Донецкому бассейну, имѣетъ неисчерпаемыя достойныя разработки минеральныя богатства. По удостовѣренію геологовъ, Изюмскій уѣздъ имѣетъ лучшаго качества каменный уголь, желѣзную руду, каменную соль, фосфориты, огнеупорные, гидравлическіе, удобрительные и строительные матеріалы. Каменноугольныя залежи находятся въ городѣ Изюмѣ, на городскихъ земляхъ, а также въ слободѣ Петровской—25 верстъ отъ г. Изюма и сл. Цареборисовой, Изюмскаго уѣзда, 12 верстъ отъ города, причемъ при селѣ Петровскѣ угольныя богатства были эксплоатируемы правительствомъ въ 30-хъ годахъ, затѣмъ при селѣ Стратилатовкѣ—7 верстъ отъ Изюма—имѣются залежи желѣзной руды, а при селѣ Спѣваковкѣ—12 верстъ отъ Изюма,—изюмской волости,—залежи соли, которая была разрабатываема въ 30-хъ годахъ нашимъ правительствомъ. Изъ сл. Петровской и Цареборисовской въ городъ Изюмъ доставляется мѣстными обывателями уголь для продажи. При такомъ сочетаніи полезныхъ ископаемыхъ и богатствѣ сельско-хозяйственныхъ произведеній, удобные пути сообщенія могутъ упрочить самостоятельную сельско-хозяйственную и горнозаводскую дѣятельность въ нашемъ краѣ. Отсутствіе рельсовыхъ и водныхъ путей не позволяетъ вызвать эти богатства къ жизни. Населеніе-же нашего края вдвойнѣ нуждается въ рельсовомъ или водномъ путяхъ: они необходимы какъ для развитія сельско-хозяйственнаго благосостоянія, такъ равно и для развитія горнозаводской дѣятельности, которая сама по себѣ одаритъ благосостояніемъ населеніе не только нашего города и его уѣзда, но и далеко за его предѣлы. Эти пути, кромѣ того, дадутъ возможность нашему краю отправлять свои богатства къ портамъ Азовскаго и Чернаго морей, а оттуда получать все идущее на сѣверъ для мѣстнаго потребленія. Независимо отъ этого, благодаря этимъ-же путямъ, подвозъ мѣстнаго потребленія на мѣстныхъ рынкахъ увеличится, а вмѣстѣ съ этимъ удешевится и его стоимость.

Изысканія сказанныхъ путей сообщенія отчасти уже произведены за счетъ правительства: желѣзнодорожныя — отъ станціи Лозовая, Изюмъ, Купянскъ и водный—отъ устья Дона до города Изюма.

При осуществленіи этихъ путей, я полагаю, изюмское городское общество не откажется придти на помощь строителямъ, будь-то казна или частные предприниматели, напримѣръ, отчужденіемъ земли и предоставленіемъ права пользованія строительными матеріалами, какъ-то: камнемъ, пескомъ и т. п.

Кіевъ. Въ „Русск. Словѣ“ напечатано: секретарь „союза русскаго народа“ Пригоровскій въ городской управѣ публично заявилъ, что администрація теперь не посмѣетъ придираться, такъ какъ союзъ послалъ Столыпину жалобу на притѣсненія администраціей союза и получилъ отъ него успокоительный отвѣтъ. Союзъ, между прочимъ, выпустилъ провокаторскую брошюру, призывающую къ погромамъ, подъ заголовкомъ: „Пролетаріи всѣхъ странъ, соединяйтесь“.

Севастополь. По словамъ „Нов. Вр.“, урожай фруктовъ оказался въ общемъ слабымъ; въ нѣкоторыхъ садахъ почти ничего нѣтъ. Садовладѣльцы сомнѣваются, чтобы можно было возвратить расходы. Цѣны стоятъ высокія. Счастливые садовладѣльцы воздерживаются отъ гуртовой продажи урожая. Причина недорода—неблагопріятная погода, стоявшая во время цвѣтенія деревьевъ.

Баку. По извѣстіямъ „Русск. Слова“, въ тюрьмѣ произошло кровавое столкновеніе между арестантами-мусульманами и русскими. Тяжело ранено 20 человѣкъ, легко—25. Прибывшая команда возстановила порядокъ. Въ тюрьмѣ, какъ оказывается, шла торговля холоднымъ оружіемъ. Мѣстная печать требуетъ строгаго разслѣдованія инцидента, подозрѣвая, что виновникомъ его является начальникъ тюрьмы Веліевъ. Онъ пока отстраненъ.

Петербургъ. Какъ сообщаетъ „ХХ-й Вѣкъ“, извѣстный, благодаря разоблаченію князя Урусова, Н. С. Комиссаровъ прикомандированъ къ департаменту полиціи для какихъ-то невѣдомыхъ темныхъ дѣлъ, получаетъ всего 15,000 руб. въ годъ, т. е. на 5,000 болѣе директора департамента. Многія лица департамента не довѣряютъ Комиссарову и избѣгаютъ подавать ему руку.

Москва. „Биржев. Вѣд. сообщаютъ, что присяжный повѣренный Лисицинъ предъявилъ въ московской судебной палатѣ къ командиру баталіона л.-гв. Семеновскаго полка, полковнику Риману, 18 исковъ по довѣренности родственниковъ лицъ, убитыхъ въ декабрѣ мѣсяцѣ карательною экспедиціей подъ его начальствомъ по линіи Московско-Казанской желѣзной дороги.

— Въ „Новомъ Вр.“ напечатано: разслѣдованіе по поводу все чаще и чаще повторяющихся въ Москвѣ вооруженныхъ нападеній, приведшее къ задержанію около 30 человѣкъ, подозрѣваемыхъ и обвиняемыхъ въ соучастіи въ этихъ нападеніяхъ, убѣдило слѣдственныя власти, что эти нападенія на частныя и общественныя учрежденія, въ цѣляхъ „экспропріаціи“, производились небольшимъ кружкомъ молодежи, почти мальчиками, образовавшими довольно многочисленную организацію. Эта организація считаетъ себя отдѣлившейся отъ соціалъ-революціонной партіи, которая высказалась противъ насильственнаго отчужденія какой бы то нибыло собственности на дѣло революціи. Говорятъ, будто и въ нѣдрахъ этой отдѣлившейся группы возникли разногласія, такъ какъ одна часть ея считаетъ возможнымъ „экспропріировать“ имущества только казенныхъ учрежденій, а другая находитъ возможнымъ одинаково пользоваться казенными и частными имуществами. Выяснилась также тѣсная связь между нападеніями на рестораны и на банкъ на Арбатѣ и лабораторіей взрывчатыхъ веществъ въ Лефортовѣ. Во всякомъ случаѣ всѣ эти соображенія представляютъ пока только гадательный матеріалъ, такъ какъ слѣдствіе производится и далеко еще не закончено.

Нижній-Новгородъ. По словамъ „Нов. Дня“, крестьяне въ уѣздѣ отказываются отъ какихъ-либо покупокъ земли. На сельскихъ сходахъ выносятся рѣшенія, возлагающія надежды на разрѣшеніе земельнаго вопроса Думой.

— По словамъ газеты „Путь“, 21-го іюня въ кадетскомъ клубѣ пріѣхавшему депутату Думы Савельеву вручена городовыми Рождественской части жалоба, посланная одновременно министру внутреннихъ дѣлъ, на незаконные поборы и вычеты изъ жалованья приставомъ Прозоровымъ. Кромѣ того, въ жалобѣ указаны другіе факты злоупотребленій пристава. Только съ однихъ городовыхъ, охраняющихъ банки, незаконно вычитались имъ 176 р. въ мѣсяцъ.

Бѣлостокъ. „Рѣчь“ сообщаетъ, что въ Москвѣ получено сообщеніе, что судебной властью установлена виновность въ погромѣ нѣкоторыхъ изъ полицейскихъ чиновъ, изъ которыхъ 8 человѣкъ будутъ арестованы и заключены въ тюрьму. Въ общей сложности допрошено уже болѣе 300 чел. свидѣтелей, значительная часть которыхъ вполнѣ опредѣленно указала на провокаторскую дѣятельность полицейскихъ чиновъ... Въ Бѣлостокѣ много владѣльцевъ крупныхъ торговыхъ фирмъ спѣшно ликвидируютъ свои дѣла и выѣзжаютъ за границу. Притокъ поступающихъ пожертвованій крайне незначителенъ и ощущается острая нужда въ продовольствіи и платьѣ. Многіе изъ раненыхъ и тяжело избитыхъ находятся еще въ больницахъ и мало надежды на ихъ скорое выздоровленіе.

Вильна. По словамъ „Русск. Слова“, 20 іюня городовые погнались за двумя молодыми людьми, упражнявшимися въ стрѣльбѣ. Они отстрѣливались и ранили городовыхъ Жуковскаго и Бекеша. Послѣдній скончался. Стрѣлявшіе задержаны.

Ярославль. Болѣе полугода, говоритъ „Страна“, находятся въ тюрьмѣ служащіе на станціи „Урочь“ Кондратьевъ, Гильбергъ, Бурцевъ и Михайловскій. Арестованы они по распоряженію губернатора за мирную забастовку, но привлечены по 123 ст. Дѣло ихъ ведетъ третій слѣдователь по важнѣйшимъ дѣламъ Зайцевъ. Онъ обѣщалъ двѣ недѣли тому назадъ освободить ихъ на поруки, но не сдѣлалъ этого. Возмущенные обманомъ они объявили голодовку. Четвертый день всѣ голодающіе больны. Голодовка можетъ имѣть ужасныя послѣдствія.

Сибирь. Въ газетѣ „Путь“ напечатано: въ Сибири закрыты газеты „Сибирское Обозрѣніе“ и „Голосъ Сибири“. Оба редактора ссылаются. Первый въ Верхоленскъ, второй въ Киренскъ. Газеты закрыты за напечтаніе рѣчи члена Государственной Думы Николаевскаго, произнесенной имъ въ Красноярскѣ и обращенной къ рабочимъ.

Внѣшнія извѣстія.

Австро-Венгрія. За все время послѣдней поѣздки императора Франца-Іосифа по Чехіи не было сдѣлано ни одного политическаго заявленія касательно взаимныхъ отношеній чеховъ и нѣмцевъ. Но передъ самымъ отъѣздомъ изъ Чехіи императоръ обратился къ графу Куденговэ, намѣстнику Чехіи, съ императорскимъ рескриптомъ, въ которомъ благодаритъ чешскій народъ за его патріотическія чувства, выразившіяся въ его радушномъ пріемѣ. Рескриптъ заканчивается слѣдующими словами: „Чѣмъ меньше чехи и нѣмцы проявляютъ свои честолюбивыя стремленія, тѣмъ болѣе имъ необходимо хорошо понять другъ друга для того, чтобы обезпечить за собою драгоцѣннѣйшее изъ благъ—внутренній миръ. Уравненіе народныхъ контрастовъ не только способствуетъ процвѣтанію страны, но и придаетъ ей большую мощь, чего наша имперія въ правѣ ожидать теперь, когда наша общественная жизнь получаетъ новый источникъ жизненности соединеніемъ всѣхъ народныхъ элементовъ на основаніи новыхъ политическихъ и правовыхъ устоевъ. Такое взаимное отношеніе народовъ, населяющихъ одну и ту же имперію, способствовало бы также и развитію экономическихъ интересовъ, что дало бы возможность съ большею увѣренностью взирать на будущее. Съ чувствомъ глубокой признательности къ чехамъ, я прощаюсь теперь съ ними съ тѣмъ, чтобы скоро опять увидѣться и привѣтствовать сближеніе обѣихъ націй, которыя такъ тѣсно соединены съ исторіею моей династіи и съ судьбами имперіи“.

„Narodny Listy“ и „Politik“—оба чешскіе органы—съ чувствомъ полнаго удовлетворенія приводятъ этотъ рескриптъ, выражая надежду, что онъ будетъ содѣйствовать давно желанному соглашенію народныхъ элементовъ въ Чехіи, тѣмъ болѣе, что реформа избирательнаго права будетъ выработана на основаніи полной равноправности.

Италія. Министръ иностранныхъ дѣлъ Титтони, незадолго до принятія имъ министерскаго портфеля назначенный посломъ при великобританскомъ правительствѣ, вернулся въ Лондонъ, чтобы вручить свои отзывныя грамоты. Это послужило поводомъ къ чествованію Титтони въ лондонскомъ обществѣ Данте.

Во время чествованія англійскій поэтъ-лауреатъ Альфредъ Аустинъ говорилъ о вліяніи Данте на англійскую жизнь. Писатель Генри-Артуръ Джонсъ предложилъ тостъ въ честь Титтони и заявилъ, что пребываніе Титтони посломъ въ Лондонѣ оставило по себѣ сожалѣніе среди англичанъ вслѣдствіе своей крайней непродолжительности.

Ораторъ въ прочувствованныхъ словахъ коснулся также усилій нынѣшняго министра иностранныхъ дѣлъ направленныхъ къ улучшенію быта бѣдныхъ крестьянъ на югѣ Италіи и Сициліи.

Въ своемъ отвѣтѣ Титтони высказалъ нѣсколько замѣчаній обще-политическаго характера. Министръ иностранныхъ дѣлъ покидаетъ Великобританію съ чувствомъ глубокаго сожалѣнія, онъ всегда живѣйшимъ образомъ интересовался прогрессомъ этой страны въ области политики, парламентской жизни, народнаго хозяйства и соціальнаго быта. За послѣдніе два года внѣшняя политика Италіи настолько рѣзко обозначилась, что послѣдніе два короткіе кризиса свидѣтельствуютъ лишь о невозможности ея перемѣны, благодаря смѣнѣ людей, руководящихъ ею. Эта политика, опираясь на сочувствіе страны, встрѣчаетъ полную поддержку въ ея парламентѣ. Поэтому противное заключеніе, выводимое изъ лишенныхъ значенія обстоятельствъ, совершенно не основательно. Ораторъ находитъ особенно важнымъ подчеркнуть, что традиціонная дружба Италіи съ Англіею, восходящая къ эпохѣ итальянскаго возрожденія, остается и останется навсегда одною изъ главныхъ отличительныхъ чертъ итальянской политики.

Сѣв.-Ам. С. Шт. Такъ какъ палата депутатовъ и сенатъ приняли законопроектъ объ инспекціи боенъ и консервныхъ фабрикъ въ различныхъ редакціяхъ, то была назначена международная коммиссія для выработки соглашенія, которое, однако, до сихъ поръ не осуществилось: палата депутатовъ, находясь подъ вліяніемъ мясныхъ фабрикантовъ (beef packers), продолжаетъ стоять за „обезвреживаніе“ правительственнаго законопроекта, возлагая, между прочимъ, расходы по содержанію этой инспекціи на сѣверо-американское союзное правительство; между тѣмъ, сенатъ, идя навстрѣчу иниціативѣ президента Рузвельта, старается оградить правительственный законопроектъ отъ подобнаго „обезвреживанія“. Полагаютъ, однако, что сенатъ уступитъ по вопросу о содержаніи инспекціи, чтобы законопроектъ, хотя-бы и въ настоящемъ видѣ, могъ быть принятъ конгрессомъ.

Возможно, что, именно, въ виду того энергичнаго сопротивленія, какое его политика все время встрѣчаетъ въ союзномъ парламентѣ, Теодоръ Рузвельтъ, въ недавнемъ письмѣ къ одному изъ своихъ политическихъ сторонниковъ, снова подтверждаетъ извѣстіе о своемъ рѣшеніи не выставлять болѣе своей кандидатуры на предстоящихъ выборахъ въ президенты сѣверо-американскаго союза.

Справочныя свѣдѣнія.

Ночныя дежурства врачей.

Екатеринославская ул., д. Додукалова, № 8.

Телефонъ № 640.

ПОѢЗДА ЖЕЛѢЗНЫХЪ

Календарь.

Православный календарь.

Суббота, 24-го іюня.

Петровъ постъ.

На утр. Ев. Лук. 1, 24—25, 57—68, 76, 80.

На лит. ап. Рмл. 13, 12—гл. 14, 1—4. Ев. Лук. 1, 5—25, 57—68, 80.

Рождество Предтечи и Крестителя Господня Іоанна; Муч. Орентія, Фарнакія, Ероса, Фирмоса, Фирмина, Киріака и Лонгина.

Тез. Его Выс. Кн. Іоанна Константиновича и Е. В. К. Никиты Александровича.

ЗРѢЛИЩА.

Суббота, 24-го іюня.

Закрытый театръ „Тиволи".

1) „Хаджи-Муратъ", оперетта въ 3 д. изъ кавказскихъ нравовъ, муз. Денеръ-Шенка, слова З. Б. Острова. 2) „Тайны нашего города", злободневное обозрѣніе въ 3 дѣйст., В. Валентинова.

Редакторъ Н. А. ВОРОНЕЦКІЙ.

Издатель А. А. ІОЗЕФОВИЧЪ.

ОБЪЯВЛЕНІЯ.

Акушерка МАРКОВА

принимаетъ на квартиру секретныхъ беременныхъ и роженицъ. Уголъ Екатеринославской и Ярославской, парадн. ходъ съ Ярославской, д. Гутьяръ, № 19, кв. 4. 22040 100— 1

Акушерка ГУСЕВА

принимаетъ на квартиру секретно-беременныхъ и роженицъ. Уголъ Театральнаго пер. и Дѣвичьей ул., № 2. 19300 15—11

Повивальная бабка **Улановеръ**

принимаетъ на квартиру секретно-беременныхъ и роженицъ. Сумская ул., домъ Шкоцяренко, № 14, прот. „Юж. Кр", кв. 9., во дворѣ. 21261 8—4

Акушерка С. Л. Чимеровская

принимаетъ на квартиру секретно-беременныхъ и роженицъ. Конторская ул., № 17. 19209 30—20

УБѢЖИЩЕ

для секретно-беремен. и роженицъ акушерки Дмитріевой. Екатериносл. ул., д. № 33, ходъ съ Дмитріевской ул. 20640 30-10

УБѢЖИЩЕ

Asil für Damen in discreten Fällen finden Rat und freundliche Aufnahme bei der Hebamme Anna Kessenich. Рымарская ул., № 3, кв. № 8. 22062 15—1

АКУШЕРКА

ГОРЛИНА

имѣетъ помѣщеніе для секретно-беременныхъ и роженицъ. Екатеринославская ул., № 40, парадн. ходъ съ Дмитріевск., № 16, противъ сада „Буффъ". 19253 15—11

РОДИЛЬНЫЙ ПРІЮТЪ

акушерки

ДАГАЕВОЙ

для секретно-беременныхъ и роженицъ. Екатеринославская ул., д. № 8, во дворѣ. 20737 30—5

ИМѢЮ

для секретно-беременныхъ и роженицъ, убѣжище по Конторской улицѣ, № 38. Акушерка *Скорчеллетти*. 21469 1—1

Акушерка КОДЬЕВА

принимаетъ на квартиру секретныхъ беременныхъ и роженицъ. Кацарская ул., домъ Ханджи, № 28. 21255 10—5

Акушерка-фельдшерица

Л. А. Фурманъ принимаетъ на квартиру секретно-беременныхъ и роженицъ. Екатеринославская, 29. 19494 30—18

Фельдшеръ Аврашовъ. Перевязки, массаж., электризація, подкож. впрыскиванія, ртут. втиранія и промыв. мочев. пузыря по назнач. врача. Старо-Московская ул., д 3. 22053 4—1

Школьный опытный фельдшеръ желаетъ поступить куда бы ни было. Харьковъ, дача Дудукалова, спр. Василія Гуминскаго. 22030 1-1

Массажистъ предлагаетъ свои услуги. Обращаться письменно: Сумская, 50, студенту Дмитріеву. 20955 3—3

ВРАЧЪ

желаетъ сопровождать больного за-границу. Объ условіяхъ адресовать: Харьковъ, почтамтъ, предъяв. квит. „Южн. Кр." № 20913. 20913 4—4

Группа студ.-техн. (оп. реп.) готовитъ и репетируетъ (плата отъ 6 руб.). Садовая, 4, кв. 3, отъ 3—5½ веч. 21477 2—2

Студ.-техн. успѣшно готовитъ къ экзамен. и переэкз. во всѣ кл. ср. уч. зав. (основ. яз.), а также экстерновъ, на вольноопр. I и II раз., въ юнкерск. и технич. учил. Адр.: Борзый пер., 4, (съ Б.-Панасов.). К. В. Романенко (Видѣть можно съ 10 ут.). 3—2

Студ.-техн. (реалистъ), даю уроки матем., физ. и рус. яз. съ услов. пр. обр. письмен.: Бѣлгородскій пер., № 10, Покровскому. 21633 3-1

Студ.-техн., спец. по мат., физ., русск., фр. и нѣм. яз., готов. и репет. по прогр. ср.-уч. зав., а также сост. группу для подгот. дѣтей къ конк. экз. въ мл. кл. Скобелевская пл., д. № 27, кв. 4, Д. Цельмеръ. 3—1

Студ.-техн. 4 курса ищетъ работу по переписке или другихъ подходящихъ занятій. Епархіальная ул., д. № 24, С. Моршанскому. 3—1

Студ.-техн., опытн. репет., спец. по математ. и физикѣ, желаетъ урокъ въ отъѣздъ. Г. Богодуховъ, студ. Ѳ. Комышанскій. 3—1

КЪ КОНК. ЭКЗ.

спец. готов. студ.-техн. 5-го к. Копеліовичъ, **НЕДОРОГО**. Нетеченскій пер., № 8, отъ 12 до 6. 21637 3—1

КЪ КОНКУРСУ

готов. студ.-техн. ст. к., можно группами, им. мног. конк. задачъ Х. Т. И. Вид. отъ 3—5½ или письм.: Максимиліановская, № 14, кв. Аносовой. 21128 6—5

Къ конкурсу въ Х. Т. И. ежегодно усп. готов. студ.-техн. Эд. Браунъ (число поступ. въ 1905 г. 86%). Запись въ 1-ю груп., по Мордвиновскому пер., д. № 20, кв. Дрючина. 21576 3—2

Къ конкурсу въ харьк. технол. инст., на аттес. зр., во всѣ кл. сред. уч. зав., въ юнкер. уч., на вольноопр., на чинъ усп. готов. студ.—техн. (реал.), съ 10-тилѣтн. прак.; мож. руч. за усп., специал. мат., физ., теорія нѣм. и фр. яз. Кокошкинская, № 9, кв. 2. 3—3

Химикъ, студ.-техн. 5 курса, ищетъ работы: въ технич. предпріятіяхъ, въ завод. и испытательн. лабораторіяхъ, по постр. и рем. чертежной, репетируетъ и готовитъ по предм. средн.-учебн. зав. Москалевская ул., д. № 67, студ. Ю. Р. 3—1

Въ юнкер. уч., вольноопр. 1 и 2 разр. спец. всегда съ неизмѣн. успѣх. гот. студ.; всѣ прежн. ученики выдерж. съ подготов. даже въ коротк. срокъ, о чемъ им. доказат.; лично отъ 11 до 12 дн., письм.: Рымарская, № 16, во дв. прямо, въ верх. этажѣ. 3—3

7-й годъ готовлю къ конк. экз., студ.-тех., 5 к. **Я. Розенкранцъ.** Троицкій пер., № 11. Отъ 10—7 дня. (Въ 1905 г. изъ 3 евр. и 2 рус. поступ. 2 евр. и 2 русс. 20956 6—5

Успѣшно готовлю къ переэкзам., на званіе сельск. учителей и учительницъ, во всѣ средн. уч. зав. Имѣю долголѣтн. практ., знаю франц. (теор.) и лат. яз.; желат. на дачѣ. Пески, Ивановская ул., д. № 14, во дворѣ наверху. 3—1

Репетирую и готовлю на аттестатъ зрѣлости, теорія и практика новыхъ языковъ, согл. въ отъѣздъ. Дмитріевская, 29, втор. эт. направо. 21325 5-5

Окончившій универс. готов. на аттест. зр., вольн. I и II р., юнкер. училище, во всѣ кл. гимназіи, приним. на квартиру. Чеботарская, № 43, спр. Волкова во дворѣ. 21416 2—2

Студентъ юристъ IV кур., работ. у прис. пов., въ земск. и гор. упр., ищетъ письм. раб. или у прис. пов., работ. на Ремингтонѣ, опыт. репет., готов. спец. на зван. уч.; на прав. вольн. I-го и II-го раз., въ землем. уч. и въ I кл. сред. уч. зав., успѣшно обуч. первон. чт. и письм. Рымарская ул., д. № 24, во дворѣ. 3—1

За 7 рублей въ мѣсяцъ, нуженъ репетиторъ по математикѣ, заниматься по вечерамъ. Адресъ: Куликовская ул., № 14, спр. кв. 3. 22074 1—1

ПО ЛАТИНСК. яз. спец. къ универс. экз., готов. студ. Копеліовичъ. Нетеченскій пер., № 8, дома отъ 12 до 5. 20983 3—3

Студентъ, бывш. начальн. учитель, спец. обуч. начин. грамотѣ и опредѣл. во всѣ средн. учебн. заведен., готов. на зв. начальн. учит., клас. чинъ, аптек. учен., въ юнк. учил., на вольноопр. и под.; согл. въ отъѣздъ. Обр. письм. Сумская ул., 1-е город. прих. учил., Мих. Вельмѣ для П. К. 3—2

Студентъ-натуралистъ,

старш. курсовъ, ищетъ уроковъ или какихъ-либо подходящихъ занятій, въ отъѣздъ. Нетеченскій пер., 11, К. В. Капустинъ. 3—2

За границу или на курортъ!

Интел., мол. чел. студ.-технол., согл. въ отъѣздъ въ кач. репет. или комп.; разстоян. не стѣсн. Чеботарская ул., д. 42/5, кв. во дворѣ, спр. ст.-техн. А. Ф. 3—2

Студ., опытн. реп., ищетъ уроковъ, переписки и др. подх. зан. принимаетъ оспу. По Клочк. Рогат. пер., № 9, во флиг. спр. студ. 3—2

Приглашаютъ нѣмца или нѣмку къ мальчикамъ. Рыжовъ, паркъ-дача, № 16. 116381-1

Пожилой господинъ

для практики въ французскомъ и нѣмецкомъ разговорѣ

ищетъ интеллигентную особу, хорошо говорящую на обоихъ или одномъ языкѣ. Живетъ на желѣз. дорогѣ въ городѣ, недалеко отъ Харькова. Усл. и данныя о себѣ адресовать: Харьковъ, главный почтамтъ, предъяв. трехрублевки № 458456. 22055 2—1

Оп. учительница, зн. фран., нѣм. яз., муз., русск. пред. ищетъ урока. Кокошкинская ул., д. № 6, верхн. этажъ. 21674 1—1

Образован. нѣмка

желаетъ получить мѣсто гуверн. Классическій пер., № 10, кв. № 6. 21448 2-2

Опытная нѣмка ищетъ урокъ музыки и нѣмецкаго языка, въ городѣ и Покатиловкѣ. Московская, домъ Покъ, кв. 14, письменно. 22072 2—1

Нѣмка нужна образов. или **русская,**

знающ. нѣм. яз., къ дѣтямъ школьнаго возраста. Обращ. въ магазинъ Высочина подъ Пассажемъ, уголъ Клочковской ул. 22059 1—1

НѢМКА желаетъ получить мѣсто приходящей бонны или давать уроки. Скобелевская пл., № 7, д. Финки. 21627 2—1

Дешево принимается всякая работа на пишущей машинѣ и отъ руки. Адр. Дмитріевская ул., № 29, вер. эт. направо. 22029 3—1

Особа, среднихъ лѣтъ, ищетъ мѣсто бонны, продавщицы, кассирши, и т. п. Мурмыловскій пер., № 16, спр. наверху. О. 3—1

Курсы бухгалтеріи

всѣхъ существующихъ системъ, преподаю 17 лѣтъ. Банный пер., № 6, М. Юрковъ. Оконч. получ. свидѣтельство. 21224 5--3

Уроки музыки

даетъ **опытная** учит. Мѣщанская ул., № 4, флигель, верхн. эт. 21556 5—3

ЧЕРТЕЖНОЕ

БЮРО КОССАРЖЕЦКАГО исполняетъ планы, проекты и копіи ихъ. Сумская, № 10, кв. 4. 21600 3—1

Принимаю ЗЕМЛЕМѢРНЫЯ работы, составляю смѣты, разсчеты, заключенія:

ПЛАНЫ,

проекты, чертежи и копіи ихъ. Конторская, ул., домъ № 30, Г. П. Грязновъ 20102 10—8

3-4000 руб. въ годъ

заработаетъ легкимъ трудомъ и безъ риска каждое лицо, имѣющее большое знакомство. Пришлите свой адресъ подъ R. 100 W. I. Schweickert Mannheim, Bellenstrasse, 37, Германія. М. 10—2

Молодой человѣкъ, знающій всѣ сист. счет. и всѣ отрасл. сельск. хоз., садов., огор., скотов. и сельск. архитект., ищ. мѣсто конторщика, здѣсь или въ отъѣздъ, им. аттест. Лопатинскій пер., № 16, кв. № 6. 21446 5—2

Должности или занятій въ какомъ-либо учрежденіи ищетъ мол. чел. съ среднимъ образов. (6. студ.-технол.); до ознакомленія съ дѣломъ (если потреб. спец. познанія) согласенъ на уменьшенное жалов. Ивановская ул., № 13, С. Б. 22009 3—2

Опытн. бухгалт., жел. поступ., им. атест. и солидн. реком., служитъ въ больш. имѣн. Адр.: Холодная гора, Еленинская ул., № 4, кв. Куриленковой. 21533 3—2

Желаю завѣдываніе домомъ. Обращаться: Бассейная ул., д. № 15, съ парадн. зв. налѣво, хозяинъ дома. 32057 1—1

Ищу мѣсто помощника электро-техника или частную работу: проводку и починку электрическаго освѣщенія и звонковъ. Обращаться письменно: Журавлевка, Шабельская ул., № 7, В. Видерсбергу. О. 3—2

ТРЕБУЕТСЯ

мол. хол. человѣкъ, хорошо грамотный, въ складъ. Адресовъ.: **ПРИКАЗЧИКОМЪ** г. Павлоградъ, предъявителю 3 рубл. бил. № 030270. 22588 2—1

Ищу мѣсто кассирши,

продавщицы, служила 15 лѣтъ у одного хозяина, имѣю рекомендацію. Клочковская ул., домъ № 25, кв. № 10. О. 5—1

Инт. образ. особа ищетъ мѣсто счетовода, домашняго секретаря, кассирши или друг. под. занятій; согласна въ отъѣздъ, можетъ представить солидное обезпеченіе. Главный почтамтъ, предъявительницѣ квитанціи „Южн. Кр.", № 21577. 21577 2—2

Пріѣзжая барышня безъ средствъ, съ среднимъ образованіемъ, крайне нуждается въ мѣстѣ, желаетъ поступить кассиршей, только безъ залога, русской бонной, компаніонкой или-же ухаживать за больной, продавщицей, конторщицей, экономкой въ маленькое семейство. Адр. мой: г. Хар., Журавлевская ул., д. Раскина, № 87, квар. Рыжовой, спр. Новаковскую. 21653 1—1

ТРЕБУЮТСЯ

въ Большую Московскую гостинницу **экономка** и **прачка-мастерица.** 21572 3—2

Петербургская цеховая

желаетъ имѣть работу, за аккуратность исполненія ручается. Уг. Рождественской и Лопанскаго пер., д. 11, меб. кон. 11. 22043 1—1

Нужна опытная швея.

Каразинская, № 18. 22039 2—1

Нужна опытная корсажница. Пушкинская, № 25, кв. Гарчинской. 21296 3—3

Желаютъ отдать дѣвочку

въ модистки или портнихи. Екатеринославская ул., д. № 41, Молчанову. 21621 1—1

Нужна прачка

поденно. Дмитріевская ул., № 6, квар. Бѣляева. 21639 1—1

Нужна прислуга, одинокая, съ рекомендаціей, въ маленькую семью. Николаевская площ., д. № 7, Огурцова, обратиться къ дворнику. 21636 1—1

Нужна прислуга за одну. Конторская ул., домъ № 6, квар, № 6. 21669 1—1

Нужна прислуга за одну, одинокая, въ небол. семью, умѣющ. готовить, безъ рекомен. не являться. Кузнечная ул. № 20, кв. № 4, отъ 3—6 ч. 21491 2-2

Нужна прислуга за одну, одинокая. Приходить съ паспортомъ. Черноглазовская, № 1, уголъ Пушкинской. 22032 1—1

Нужна прислуга за одну,

умѣющая хорошо готовить, молодая, одинокая, попроще. Приходить съ паспортомъ. Галушкинская ул. (съ Грековской), д. № 12-й, наверху. О. 5—4

Нужна прислуга

за одну, попроще, въ небольшое семейство. Ветеринарная, № 22, мясная лавка К. Ветчинкина, до 12 ч. дня. 21643 1—1

Требуется прислуга,

одинокая, за одну. Вознесенская площ., № 9, кв. Прусикутскихъ. 22036 1—1

Нужна дѣвочка попроще

для комнатныхъ услугъ. Рымарская ул., № 6, спр. въ павочкѣ. О. 3—3

Нужна дѣвочка

къ дѣтямъ. Галушкинская, № 12, съ Грековской. О. 15—9

Нужна горничная, молодая, жалованье 5 р., безъ паспорта не приходить. Клочковская ул., № 25. квар. № 1. 21668 1—1

Нужна горничная,

со стиркой. Сумская ул., № 90, второй этажъ; приходить съ 10 ч. утра О. 2—2

Нужна няня.

Б.-Панасовская, улица, № 6, кварт. № 3. 21975 1—1

Няня нужна одинокая, приличная, съ личной рекомендаціей, не старше 30 лѣтъ, къ двумъ дѣтямъ, жалованье 10 руб. Приходить отъ 12 час. Мироносицкая ул., № 52. 21617 2—2

Приличная дѣвушка ищетъ мѣсто горничной, имѣетъ солидную рекомендацію, согл. въ отъѣздъ. Инструментальный пер., № 1, спр, дворника. 22084 1-1

Молодая дѣвушка ищетъ мѣсто няни, къ одному маленькому ребенку. Конторская ул., № 10, кв. 5, спр. Сашу Тарасову. 21634 1—1

Желаю получить мѣсто кухарки или за одну въ маленькое семейство, съ 5-ти лѣтней дѣвочкой, имѣю рекомендацію. Кацарская ул., 16, спр. Вѣру. 21673 1—1

Полька желаетъ получить мѣсто кухарки, можетъ за одну, хорошо знаетъ свое дѣло, имѣетъ рекомендацію, спрос. Скобелевская площ., д. № 30. 21658 1-1

Нужна хорошая кухарка, съ рекоменд. Приходить отъ 10—4 ч. Булгаковскій пер., № 1, кв. 1. 21642 3-1

Нужна кухарка,

умѣющ. хор. готов., со стиркой. Франков. ул., № 28, Чебот. 21635 1—1

Нужна кухарка, со стиркой, жалованья 7 руб., безъ паспорт. не приходить. Клочковская ул., № 25, квар. № 1. 21667 1—1

Нужны КУХАРКА и ДВОРНИКЪ,

попроще, желательно мужъ и жена и **МАЛЬЧИКЪ,** лѣтъ 16, для дачи. Петровск. пер., № 19, спр. въ столовой. 21624 2-2

Треб. повариха, отлично знающая свое дѣло, одинокая, трезвая, безъ реком. не приходить. Сумская, 68, спр. швейцара. 22050 1—1

Нуженъ кучеръ въ отъѣздъ, въ деревню. Прихонить отъ 11 до 1 часу. Конторская, 53, кв. Медерскихъ. 22685 3—1

Нуженъ грамотный рабочій для магазина. Торговая площадь, домъ О-ва Россія, магазинъ офицерскихъ вещей Ф. И. Абышкина. 21670 1—1

Нужны служителя.

Черноглазовская ул., № 7. 21605 2-2

Требуется рабочій кочегаръ,

спеціально для соляно-глазурованныхъ срубъ. Просимъ адресовать: Благодатное П. О. Екатер. губ., въ контору Анонимнаго О-ва огнеупорныхъ и керамическихъ продуктовъ. 21315 7—3

Нужны продавцы (разносчики) попроще. Клочковская ул., № 35, во дворѣ, мыловаренный заводъ. 22017 3—2

КОЧЕТОКЪ.

Отдается дача. Узнать: Мироносицкая ул., № 5, позвонить дворнику. 21610 2—2

Рыжовъ. Одна комната, 8 мин. ходу. Узнать: Кацарская улица, № 45, въ концѣ. 22041 3—1

Станція Покатиловка. Отдаются двѣ комнаты, съ мебелью, со столомъ. Дача Шамбурской, вблизи станціи. 22035 1-1

Домъ-дача, особнякъ, 5 комн. и служб. Искринская ул., Искринскій въѣздъ, д. № 4. 21385 2—2

Квартира 5 комнатъ.

Мордвиновскій, № 25. 21128 2—1

Квартира, Примѣровская ул., д. № 9, въ саду,—4 ком., перед., кухня и другія приспособленія, водопроводъ. Спрос. дворника. 20937 3—3

Квартира, 6 ком., всѣ удобства, отдает. 10—3 час., по Епархіальной, Проектный, № 9, звонить дворнику. 21523 2—2

Квартира отдается во дворѣ, двѣ комнаты, кухня и дровникъ. Екатеринославская, 33. 22078 2—1

Квартира, 7 комн., 2 передн., съ парадн. ходомъ, кухня, всѣ службы, водопроводъ. Подольскій пер., д. № 19, спр. дворника. 21424 3—2

Квартира 6 комнатъ, удобства, службы. Садово-Куликовская, № 23. Спросить: Чернышевская, 57. 21481 5—3

КВАРТИРЫ:

5 ком., 2 пер., вер., эт. 4 ком., флиг., всѣ служб. Тюремная, № 16. 22082 4—1

Квартиры о 2-хъ, 3-хъ и 4-хъ

комнатахъ, съ водянымъ отопленіемъ, отдаются. Старо-Московская, 26. 21159 5-5

2 квартиры отдаются, 4 и 5 комнатъ. Пушкинская ул., д. № 17. 21430 2—2

Двѣ квартиры по 3 комнаты, кухня, водопроводъ, клозетъ и всѣ службы. Сумская, № 51, звонить къ дворнику. 20957 3-3

Двѣ квартиры отдаются

по Чернышевской ул., № 28/1. 21230 5-4

Отдаются 2 квартиры въ 4 комнаты и кухня со службами и водой. Большая Гончаровка, № 11. 21661 2—1

Отдаются три квартиры по 4 комнаты, съ водопроводомъ и ванной. Каплуновская ул., № 17, домъ Тимофеева. 21468 3—2

Отдаются квартиры,

6, 5 и 4 комнаты, съ водянымъ отопленіемъ, ваннами и всѣми удобствами. Кузнечная ул., № 20. 20740 10—5

Отдаются квартиры, въ 6 ком. съ большимъ заломъ, въ 6, 3 и 2 комнаты съ кухнями, водою и служ. Мѣщанская, 16. 22064 1-1

Отдается квартира 8 комн.

и кухня, и комната съ передней, пар. ходъ. Кузнечная ул., д. № 26. 22052 2—1

Отдается квартира

изъ 6 бол., тепл. комн., со службами. Цѣна 680 р. Жандармская пл., № 4, Фавръ. 21425 2—2

Отдается квартира

(домъ особ.), всѣ служ., удоб., водопров., ван. Уг. Бассейной и Чернышевской ул., № 14/69. 21662 3—1

Отдается квартира, 4 комн. съ отоп. и удобств. Скрипницкая ул., № 7. 21494 1—1

Вблизи Сумской

передает. хорошая кварт.: 4 комн., кухня и удоб., пар. ходъ, во дворѣ водопров. и службы. Три комнаты можно занять теперь, а четвертая освободится къ 1-му сентября. Каразинская ул., № 12, кв. 4. 22031 1—1

Квартира нужна,

5 или 6 комн., со всѣми удобствами, въ нагорной части города. Кацарская 24/26, контора Товарищества Жоржъ Борманъ, П. Н. Алексѣеву. 21663 3—1

Нужна квартира въ нагорной части города, 5—6 комнатъ. Предлож. письменно: Рыбная, 10, Ивану Новикову. 21655 3—1

Требуется квартира,

домъ особнякъ, 8 или 10 комнатъ, сухой и теплый, со службами, съ конюшней, каретнымъ сараемъ и садомъ. Большая Гончаровская ул., № 8, кв. № 1, 22070 1—1

Отдаются въ лучшей части города, въ саду, комнаты—три съ отдѣльнымъ парадн. ходомъ и двѣ по одной, отдѣльно. Мироносицкая улица, домъ № 3. 21626 3—1

5 комнатъ свѣтлыхъ, верх. эт., парад. ходъ, ванна и проч. отд. за 780 рублей. Епархіальная улица, № 10. 22079 1—1

3 комн., кухня, 2 галер. крас. окраш., сух., свѣт. 16 руб. Единовѣрческая, 46. 21644 2—1

Отдается комната, большая, свѣтлая (отд. парадн. ход., паркет., элект.), съ правомъ пользоваться гостинной (удобно врачу, юристу). Пушкинская улица, № 30, д. д-ра Генелеса, кв. д. Бурака. 22061 1—1

Удобно врачу или юристу, 2—3 меблир. комн., отдѣльн. парад. ходъ, телеф. Екатеринославская, № 49, кв. № 1. 21632 2—1

Комната хорошая, свѣтлая, въ семействѣ отдается спокойному жильцу. Вознесенская ул., 6, во дворѣ налѣво. 22018 3—2

НУЖНЫ двѣ комнаты съ отдѣльной террасой, полной меблировкой и хорошимъ столомъ, на дачѣ, по Севастоп. или Х.-Н. жел. дор. Предложенія адресовать: Губ. Зем. Упр. В. С. Андрееву. 21571 2—2

Отдается помѣщ., заним. переплетной Шепшелевича. Рыбная ул., № 25. 21554 2—2

Отдается на Москалевкѣ дворъ съ угольн. складомъ и квартирами для сдачи въ аренду на 3 года, очень выгодно. Рымарская ул., д. № 19, кв. Камыниной. 21018 2—2

Близъ вокзала отдаются сараи, и подвал. эт. Тюремная улица, д. № 16. 22081 4—1

ДЕНЬГИ помѣщаетъ подъ хорош. закладныя А. Брейтигамъ. Конторская, 16. 19943 10—7

5—6 т. р. отдаю

по закладн. дом. или земли, поруч. Ив. Ан. Линицкому. Екатериносл. ул., № 13. 2200 1—1

3000 отдаются подъ 1—2 закладн. Вокзалъ, предъяв. квит. „Южн. Кр." № 22047. 22047 1—1

Приглашается компаніонъ или компаніонка, съ капитал. въ 1,600 руб. на выгодныхъ услов. Узн. въ циркѣ попугаевъ. Екатеринославская улица, домъ № 1. 20959 3—3

ДОМЪ

съ большимъ фруктовымъ садомъ, въ 1210 кв. саженъ со всѣми удобствами, по случаю, очень недорого продается. Журавлевка, Петропавловскій пер., 14. 21659 1-1

Домъ барскій

на Петинской ул., гдѣ уже есть трамвай, съ сад. и дворомъ, 700 кв. с., за выѣздомъ продается у Ив. Ан. Линицкаго, Екатериносл. ул., № 13. Есть много другихъ домовъ. 21515 2—2

Продаются три ДОМА

на Большой-Панасовкѣ, въ Клочковскомъ пер., № 21 и 23. Цѣна за кажд. по семь тысячъ руб. Обращаться на Рыбную улицу, № 22-й. 22065 3—1

Продается домъ, недостроенный,

очень дешево, по случаю отъѣзда. Рубановка, Гребенюковская, № 38. 21629 1-1

ПРОТИВЪ

Журавлевской церкви,

Даниловская ул., № 19, продается усадебное мѣсто 215 к. с. и домъ съ флигелемъ съ садомъ въ 225 квадратныхъ саженъ очень недорого. 21660 1—1

Продается дача Козьмина. Новая-Баварія, платформа, 8 верста. О цѣнѣ спр. тамъ-же г-жу Крайнюкъ. 22056 1—1

ВЪ КРЫМУ (г. Ѳеодосія) **ПРОДАЕТСЯ ДАЧА** 7 дес., отъ центра гор. 1½ в. Расположена на склонѣ горы и окруж. казен. лѣсомъ. Виногр. 4 д., деревьевъ 500. Барскій домъ кам. о 4 бол. комн., кор., кух., погр., кон. и пр. Воды изобильно. На городъ и море чудный видъ. Здоровый, лишенный пыли, воздухъ. Продается въ силу дух. зав. очень дешево. Адресъ: Ѳеодосія, наслѣд. Минаева, на дачу. 13894 20—19

Дачные участки прод. возлѣ городск. парка. Мордвиновскій пер., № 16, отъ 10—11, спр. домовлад. 21518 1—1

Лучшіе дачные участки въ „Помѣркахъ", прот. дачи Базилевскаго, прод. на очень льготн. услов., можно подъ ресторанъ. Обращаться тамъ-же: дача Бенштъ, къ Козленко. 21260 3—1

10 руб. саж. продают. въ лучш. час. гор. участки ок. Техн. Инст. 8 р. саж. дв. мѣста по Ващен. пер., 17 дес. лѣса ок. Хар. съ прав. выкорчевки. Моск. ул., В. А. Статсъ. 20532 10—7

Продается и въ аренду отдается 2 десят. двора съ фрукт. садомъ, по рѣчкѣ Немышли и 5 д. пах. земли, смежно съ дворомъ и на Холодной горѣ, дворъ 200 к. с. О цѣнѣ узн.: Клеменовская ул., № 8. 22038 1—1

Продается по случаю бакалейная лавка по Петинской ул., въ домѣ Стеклера, № 97. 22048 1—1

По Кацарской ул., № 6, сдается бакалейн. лавка съ товаромъ и обстановкой, напротивъ гостинницы Коняхина. 22034 1—1

Продается парикмахерская.

Петинская улица, № 2. 22044 1—1

Передается столовая

рядомъ съ театромъ. 21608 2—2

Продаются недорого **пишущая машина „Идеалъ"** и **мандолина.** Дмитріевская улица, № 17, театральная библіотека Бойко. 22049 2-1

Продается два патрона съ кулаками, 18 дюймовые, 1 бабка, 1 супортъ. Большая-Панасовка, домъ № 79. 21384 2—2

Желаютъ купить

ПОДЕРЖАННЫЯ

ОКНА и ДВЕРИ,

средней величины. По Старо-Московской ул., Монастырская № 4, во дворѣ. 21652 1—1

Нужна мага зин. **обстановка.** Обращ.: Булгаковск.. пер., № 3, кв. 6. 21650 2—1

Продается комодъ съ туалетомъ и часы, по случаю выѣзда. Нетеченскій бульваръ, д. Фролкина, № 11. 22033 1--1

МЕБЕЛЬ мягкая, буфеты, стулья, зеркала, цвѣты, ванны и проч. продаются за выѣздомъ. Жандармская пл., № 4. 21574 2-2

Мебель за выѣздомъ продается: гостинная, зеркала, рояль, турецкій диванъ, буфетъ, обѣденный столъ, шкапы, комнатный ледникъ и другія вещи. Епархіальная улица, № 42. 21291 3—3

Новое піанино,

лучшей заграничной фирмы Беттинга, экстренно съ больш. уступкой продается. Узнать: Конторская, № 12, у Гордина. 21640 1—1

ВІОЛОНЧЕЛЬ

(СТАРАЯ)

продается. Бол.-Гончаровка, 12, кв. 6. 22045 2—1

40 р. фортепіано исправное прод. Московская ул., № 8, кв. 1. 21671 1—1

ПРОДАЕТСЯ

ледникъ со льдомъ. Б.-Москалевка, д. Ключки, № 40, спрос. Кудлаева. 22067 1-1

Продается молодая корова, съ молокомъ. На Военной улицѣ, № 10, спр. у хозяина. 21294 3—3

Продается породистая корова. Лопанскій пер., № 11, спросить хозяйку. 20927 3—3

ТАКСЫ ПОРОДИСТЫЯ ПРОДАЮТСЯ.

Чернышевская, № 13. 21654 1—1

СѢНО (экономическое) степное раз. сор., доброкачественное, вагонами и розничо продается. Рождественская ул., № 11. Телеф. 1714. 22038 2-1

ОПИЛКИ

дубовыя и липовыя предлагаетъ **ИСКРОВСКІЙ** лѣсопильный заводъ; справки и заказы принимаются въ магазинѣ Л. Элькинда. Харьк., Троицк. пер., № 4. 17902 20—15

ПОЛУЧЕНО

КАЗАНСКОЕ МЫЛО

разныхъ запаховъ отъ 50 к. за 1 фун. и дороже, магазинъ парфюмеріи Брокаръ и Ралле, Пассажъ, главная линія, № 8, купившимъ болѣе 1 р. дается премія. 21443 5—2

ТРЕБУЙТЕ ВЕЗДѢ **„ОДОБРИНЪ".** ТОЛЬКО **МИХАИЛА ЛЕБЕДЕВА** съ надписью „этикетъ утвержденъ правит.".



Это средство уничтожаетъ совершенно въ часъ и только двѣ ежедневныя мозоли и бородавки съ корнемъ.

Въ Харьковѣ въ Русск. Общ. торг. апт. тов. М. 35—5

ФАБРИКА

каучуковыхъ и металлич. штемпелей, граверно-монограмное заведеніе, изготовленіе трафаретовъ, жетоновъ и пр. и пр.

Г. Я. Шенбергъ. Харьковъ, Московская, № 9. 21649 2—1

Комитетъ О-ва благоустройства поселка

„ВЫСОКІЙ",

объявляетъ для свѣдѣнія г.г. членовъ О-ва, что 25 числа текущаго іюня мѣсяца, въ 6 часовъ вечера, въ помѣщеніи Харьковской товарной станціи К.-Х.-Севастопольской ж. д., состоится продолженіе общаго собранія членовъ Общества, бывшаго въ томъ же помѣщеніи 11 и 18-го іюня. 22080 1—1

ВНѢ КОНКУРРЕНЦІИ!

НОВАЯ МОДЕЛЬ

ПИШУЩЕЙ МАШИНЫ

НАСТОЯЩЕЙ

РЕМИНГТОНЪ

№ 9-



46 клавишей, 101 знакъ. Масса усовершенствованій. Новый табуляторъ и проч.

Постоянно на складѣ у

Людвига ЯффЕ,

Харьковъ, *Екатериносл. ул., д. № 46, рядомъ съ Дмитріевской церковью.*

К. *Телефонъ № 1157.* 10—1

Конкурсное управленіе

несостоятельнаго должника **„Харьковскаго Акціонернаго Общества кирпично-огнеупорныхъ производствъ"** симъ объявляетъ, что на **вторникъ, 27 іюня,** сего года, въ 12 часовъ дня, назначаются **ТОРГИ** на имущество означеннаго Общества, заключающееся въ столахъ, стульяхъ и другихъ предметахъ канцелярской обстановки. Торги будутъ производиться въ помѣщеніи правленія Общества: уголъ Николаевской площади и Московской улицы, домъ соборнаго причта. 22069 1—1

Константиноградская Уѣздная Земская Управа,

ПОЛТАВСКОЙ ГУБЕРНІИ,

приглашаетъ на службу одного аптекарскаго помощника для занятій при Константиноградской вольной арендуемой уѣзднымъ земствомъ аптекѣ; жалованье 600 руб., безъ квартиры. Желающіе занять эту должность благоволятъ присылать свои прошенія въ Уѣздную Управу съ приложеніемъ документовъ. А. 235 3—3

ПЕРВОЕ ВЗАИМНОЕ

ОБЩЕСТВО СТРАХОВАНІЯ **ЖИЗНИ**

ПРАВЛЕНІЕ ВЪ ХАРЬКОВѢ, НИКОЛАЕВСКАЯ ПЛОЩАДЬ, 18.

ОПЕРИРУЕТЪ ПОВСЕМѢСТНО ВЪ РОССІИ.

ЕДИНСТВЕННОЕ СТРАХОВОЕ О-ВО НА ЧИСТО ВЗАИМНЫХЪ НАЧАЛАХЪ

ДАЕТЪ НАИБОЛЬШІЯ ВЫГОДЫ:

САМЫЕ НИЗКІЕ ТАРИФЫ.

САМЫЕ ВЫСОКІЕ ВЫКУПЫ.

СВОБОДУ ЗАНЯТІЙ и ПУТЕШЕСТВІЙ.

ПОЛИСЫ НЕОСПОРИМЫ и НЕПРИКОСНОВЕННЫ.

ЛЬГОТЫ ПРИ РАЗСРОЧКАХЪ и ПРОСРОЧКѢ ПРЕМІЙ.

ДЕШЕВЫЯ и БОЛЬШІЯ ССУДЫ.

УЧАСТІЕ