Телефонъ редакціи № 19.

ЮЖНЫЙ КРАЙ

Телефонъ конторы и типографіи № 4.

ЕЖЕДНЕВНО 6 СТРАНИЦЪ. Харьковъ. Вторникъ, 16 (29) Мая 1906 года. ГОДЪ ДВАДЦАТЬ ШЕСТОЙ № 8787.

„Южный Край".

ДВАДЦАТЬ ШЕСТОЙ ГОДЪ ИЗДАНІЯ. Выходитъ ежедневно.

ПОДПИСНАЯ ЦѢНА.

	На годъ р. к.	11 м. р. к.	10 м. р. к.	9 м. р. к.	8 м. р. к.	7 м. р. к.	6 м. р. к.	5 м. р. к.	4 м. р. к.	3 м. р. к.	2 м. р. к.	1 м. р. к.
Съ доставкою	10 —	9 50	9 —	8 25	7 50	6 75	6 —	5 25	4 50	3 40	2 40	1 20
Съ пересылкою . . .	11 —	10 50	10 —	9 20	8 50	7 80	7 —	6 —	5 —	4 —	3 —	1 50
За границу	18 —	16 20	15 —	13 70	12 30	11 —	9 60	8 30	6 90	5 20	3 60	1 80

Подписка считается съ 1 числа каждаго мѣсяца, при чемъ годъ считается съ 1 января по 1 января слѣдующаго года.

При перемѣнѣ городского адреса на иногородній приплачивается по 30 коп. въ мѣсяцъ; при перемѣнѣ иногородняго на иногородній взимается 30 коп.

Разсрочка платежа при подпискѣ черезъ книжные магазины не допускается.

Отдѣльные номера „Южнаго Края" продаются вездѣ по 5 коп.

Объявленія для „Южнаго Края" изъ-за границы и изъ всѣхъ мѣстъ Россійской Имперіи, кромѣ Харьковской, Курской, Воронежской, Полтавской, Екатеринославской, Таврической губерній и области Войска Донского, принимаются исключительно только въ Торговомъ Домѣ Л. и Э., Метцль и К°, въ Москвѣ, на Мясницкой ул., въ домѣ Сытова, въ Петербургѣ, Б.-Морская, № 11, и въ Варшавѣ, Краковское предмѣстье, № 53

Главная контора газеты—*на Сумской ул., въ домѣ А. А. Іозефовича, № 13, открыта въ будни съ 9 час. утра до 6 час. вечера, а въ праздники съ 10 до 1 часу дня.*

Содержаніе № 8787.

Дѣйствія правительства.
Харьковъ. 16-го мая.
Телеграммы.
Государственная Дума.
Обозрѣніе газетъ и журналовъ.
Отклики. Вѣрина.
Послѣднія извѣстія.
Собраніе партіи Народной свободы.
Мѣстная хроника.
Скачки 14-го мая.
По Россіи: корреспонд. изъ г. Валокъ, Лебединскаго уѣзда и друг.
Внѣшнія извѣстія.
Справочныя свѣдѣнія.
Объявленія.

Лечебница спеціально по болѣзнямъ
ЖЕЛУДКА, КИШЕКЪ
и обмѣна веществъ (сахарное мочеизнур., ожирѣніе, подагра и др.) д-ра **ЗОРОХОВИЧА.** Сумская, № 42. Телеф. 1746. **Пріемъ приходящихъ больн.** отъ 9—12 ч. утра и 5—8 веч. 15846 5—4

Докторъ А. П. РАППЕПОРТЪ.
Нервныя бол., алкоголизмъ,
леченіе внушеніемъ.
Пріемъ: 4-6 веч. По понед. и четверг. отъ 8½-9½ утра. Пушкинская ул., № 30. 16807 1-1

Докторъ С. А. ИЛЬЕВИЧЪ.
Сифилисъ, мочеполовыя и нервныя б. (электр.)
Пріемъ 9—12 д. и 5—8 в. Рымарская ул., № 2. 17086 5—1

СВѢТОЛЕЧЕБНЫЙ каб. др. мед. СУДЕЙКИНА.
Кожн., нерв., ревм., мочеп., сифил., опухол.
Дворянская наб., № 2. 16789 3—1

ДЕНТИСТКА
Марія Казиміровна **БАКУМЕНКО** возобновила пріемъ больныхъ. Отъ 10 ч. утра до 4-хъ ч. дня. Мало-Гончаровская ул., № 22. 16746 2—1

Докторъ ВОЛПЯНСКІЙ.
Сифилисъ, венерическія, мочеполовыя и кожныя болѣз. Контовская, 14, отъ 9—12 и отъ 5—8 веч. 17097 10—1

Театръ „ТИВОЛИ".
Во вторникъ, 16-го мая 1906 г., съ участіемъ **П. М. Соколовой, К. А. Пронской, Ф. Д. АВГУСТОВА,** и **В. Звягинцева,** представлено будетъ
„МОННА ВАННА", въ 3-мъ дѣйствіи будетъ исполненъ **Кэкъ-уокъ**
П. М. Соколовой и В. Э. Волинымъ. Завтра, въ среду, 17-го мая 1906 г., пред. будетъ „ГЕЙША" или Необычайное происшествіе въ одной японской чайной. Т. 1—1

Садъ и театръ
Дирекція Н. С. Буюмина.
Т-И-В-О-Л-И.
Сегодня, 16 мая, ГРАНДІОЗНОЕ ГУЛЯНЬЕ.
Новые дебюты!!! ◆ ХОРЪ ТРУБАЧЕЙ.
Первый выходъ Лучъ, Сантуцца, Фонъ-Нора, Нозетъ и итальянскаго оркестра Домини-Тануреди.
Главный администраторъ Печоринъ. 16753 1—1
Нельсонъ и Фолетъ.
Чудо-пантомима.
15924 4—4

САДЪ при гостинницѣ „СЛАВЯНСКІЙ БАЗАРЪ".
Ежедневно во время обѣда въ саду играетъ **балалаечный оркестръ** подъ упр. Берлявскаго, а вечеромъ **концертный оркестръ** подъ управленіемъ г. **Клейнъ.**
Меню на 16-е мая 1906 г.
Обѣдъ въ 1 руб. Супъ раковый московскій, разстегаи. ● Борщъ флотскій, крупенникъ. ● Фрикандо вольфассеръ. ● Кокиль изъ рыбы. ● Жаркое барашекъ по-крымски. ● Сладкое тарталетъ капризъ. ◆ Кавказская кухня. Билліарды и кегли. 17114 1—1

САДЪ при гостинницѣ „ВЕРСАЛЬ".
Въ САДУ ежедневно во время обѣда и вечеромъ играетъ мужской **Восточный** оркестръ, подъ управленіемъ неподражаемаго скрипача-виртуоза г. **КАРАПЕТА.**
МЕНЮ
Обѣдъ въ 1 руб. Супъ кремъ дорбли. ● Борщъ зеленый. ● Пирожки. ● Гуляжъ по-венгерски. Жаркое цыплята фарси. ● Салатъ. ● Пуншъ помери.
Обѣдъ въ 2 руб. Консомэ борщокъ. ● Дьябли. Ризотъ изъ дичи по-древнему. ● Лососина гріе провансаль. ● Жар. квисо дево. ● Салатъ. ● Артишоки с-съ голландскій. ● Гурьевская каша съ мараскиномъ.
16785 1—1 Съ почт. *К. А. Щеголевъ.*

Садъ Коммерческаго Клуба.
Ежедневно концертъ симфон. оркестра, подъ упр. своб. худ. Юрія Юрьяна съ участ. инстр. и вокальн. солистовъ. Во вторникъ, 16 мая, вечеръ солистовъ. Въ четвергъ, 18 мая, 3-й симф. вечеръ съ участ. З. М. Мамоновой и Хр. Бертрама; оркестромъ буд. исп. симфонія Раффа „Въ лѣсу". К. 1—1

Дирекція В. В. ЖАТКИНА.
Б-У-Ф-Ф-Ъ.
КОЛОССАЛЬНАЯ ПРОГРАММА.
Первые дебюты французской этуали m-lle Ритта Денисъ, нѣмецкой пѣвицы m-lle Эдитъ-Клеръ, венгерской пѣвицы Анита; участвуетъ любимецъ публики **Сарматовъ. Крокодилы ЗЕЙТОНЪ,** собачка крокодилъ, красавицы Савелло, ЛЕНИНА, Нюсица, Цедиль и КРАСИНСКАЯ, цыганск. пѣвица Алѣева, декадентка ГЕРДИ и друг. 25 №№ артистовъ. Режиссеръ А. А. Ольшевскій. 17120 1—1

Требуется помѣщеніе
300 кв. саж. полезной площади для конторы управленія сл. Тяги К.-Х.-С. жел. дороги. Лица, желающія отдать свои дома, благоволятъ заявить лично или письменно: Екатер. ул., № 34. 16661 2—2

Saxlehner, Bu
HUNYADI JANOS
Гуняди Яносъ.
натуральная минеральная горькая вода
НАИЛУЧШЕЕ СЛАБИТЕЛЬНОЕ
НѢЖНОЕ, ПРІЯТНОЕ, ВѢРНОЕ ДѢЙСТВІЕ
ОТЛИЧНОЕ СРЕДСТВО
ПРИ ПРИВЫЧНОМЪ и СЛУЧАЙНОМЪ ЗАПОРѢ,
ПРИЛИВѢ КРОВИ,—ОЖИРѢНІИ,
РАЗСТРОЙСТВАХЪ ПИЩЕВАРЕНІЯ,
БОЛѢЗНЯХЪ ПЕЧЕНИ и Т. П.
Просятъ обратить вниманіе на фирму САКСЕНЕРЪ на каждомъ этикетѣ
Тридцатилѣтняя практика доказала превосходство воды Гуняди Яносъ надъ всѣми другими средствами этого рода.
Въ продажѣ во всѣхъ аптекахъ и аптекарскихъ магазинахъ всего міра.
Нормальный пріемъ одинъ стаканъ
М. 15—10

За выѣздомъ продаютъ 2 дома
съ садомъ паркомъ до 1000 кв. саж., вблизи реальнаго училища, при рѣкѣ, вполнѣ замѣняютъ дачу. Прод. случайная, цѣна 35 тыс. руб. Усл. у Ив. Ан. Линицкаго, Екатеринославская улица, № 13
Есть много друг. домовъ. 17095 1—1

Довожу до свѣдѣнія друзей и знакомыхъ, что 6-го мая 1906 года въ г. Севастополѣ, послѣ тяжкой и продолжительной болѣзни скончался мой мужъ, ПРОВИЗОРЪ

Маріанъ Михайловичъ Лозинскій.

Эмма Федоровна Лозинская. 16840 1—1

Въ полугодовой день смерти жены врача

Маріи Федоровны ОГУРЦОВОЙ,

17-го сего мая, въ среду, въ 9 ч. утра, въ кладбищенской церкви, (Епархіальная улица), будутъ отслужены заупокойная литургія и панихида, о чемъ мужъ и дочь покойной извѣщаютъ друзей и знакомыхъ. 16776 1—1

Вдова и дѣти приносятъ искреннюю и глубочайшую признательность товарищамъ и ученикамъ покойнаго учителя

Владиміра Андреевича ПОПОВА,

участвовавшимъ въ сооруженіи памятника на его могилѣ. 16737 1—1

Мать и сестра приносятъ сердечную благодарность всѣмъ пришедшимъ почтить память

МИЧМАНА

Михаила Дмитріевича Шидловскаго.

Панихида, не состоявшаяся по недоразумѣнію съ духовенствомъ, будетъ отслужена 16-го мая, въ 11 часовъ утра, въ Озерянской церкви монастыря. 16744 1—1

ГЛАВНАЯ КОНТОРА
РУССКАГО ОБЩЕСТВА ПАРОХОДСТВА И ТОРГОВЛИ
извѣщаетъ, что агентомъ Общества по городу Харькову и окружному району назначенъ
Николай Федоровичъ Поповъ,
состоящій одновременно и агентомъ К° „НАДЕЖДА". За справками объ условіяхъ перевозки грузовъ на пароходахъ Общества просятъ обращаться въ А-во, по Николаевской площ., д. № 23.
ТЕЛЕФОНЪ № 1794. 16749 1—1

Югъ Россіи. Фирма существ. съ 1891 года
ПАРКЕТНАЯ ПАРОВАЯ ФАБРИКА
(массивнаго паркета)
дѣйствит. статскаго совѣтника Евгенія Михайловича ДУХОВСКОГО
при ст. Мерчикъ, Харьк.-Ник. жел. дор.,
предлагаетъ свои паркетныя издѣлія, изготовляемыя изъ лучшаго дубоваго матеріала, добываемаго въ собственныхъ лѣсныхъ дачахъ, по умѣреннымъ цѣнамъ. Образцы паркета можно видѣть: Харьковъ, Воскресенская площадь, № 11, квартира № 8. А. 175 4—4

Школа А. АЛЕКСѢЕВОЙ
для дѣтей обоего пола. ● Чернышевская, д. № 14.
Съ 15-го мая по 1 іюня ежедневный пріемъ (отъ 9 ч. ут. до 3 ч. дня), кромѣ праздниковъ вновь поступающихъ въ младшій и старшій приготовительные, I и II классы. Программа соотвѣтствен. средн. учебн. завед.
Основательное изученіе **ПРИРОДОВѢДѢНІЯ** съ широкой постановкою экскурсій, новѣйшая система преподаванія иностранныхъ языковъ и искусствъ, ручной трудъ и физическое развитіе.
Установлена полная связь школы съ семьею, организацiею собраній родителей съ педагогами. Принимаются также дѣти **пансіонерами. Здѣсь же подбираются ученики для прохожденія III кл. и V кл. Програм. сред. учеб. зав.** 16798 2—1

Докторъ-акушеръ А. И. ГУРЕВИЧЪ.
Ярославская, № 23, д. Новохацкой.
Все лѣто принимаетъ больныхъ утромъ отъ 10 и до 12 часовъ. Воскресенье и четвергъ пріема нѣтъ. 16372 3—2

Докторъ ШЛЯПОШНИКОВЪ.
Сифилисъ, кожн., мочепол. и внутрен. Пр. 8—11½ ч. и 5—8½ ч. Николаев. пл. (возлѣ бирж. сквера), д. Огурцова, № 7, кв. З. В. Сѣдова. 16555 3—3

Докторъ РАБИНОВИЧЪ.
Сифилисъ, кожн. и мочепол. Отъ 9—12 и 5—8 ч. Противъ Астраханской гостинницы, д. Альшванга. № 8. 16465 4—2

Д-ръ П. В. ЦЫПЕРОВИЧЪ.
Лечитъ **СПЕЦІАЛЬНО сифилисъ, венерич. бол., кожи и волосъ, половое безсиліе.** Отъ 9-12 у. и 5-8 в. Пушкинская ул., № 17. 16380 5—3

ДОКТОРЪ МЕДИЦИНЫ
б. ПРОФЕССОРЪ
Л. Л. БАРТЕНЕВЪ.
Сифилисъ, мочеполовыя и внутреннія болѣзни **Кацарская,** домъ Кузяевой, № 22, 9—12 ут. и 5—7 веч. 16681 5—2

Женская и родильная лечебница
д-ра Л. Г. Маргулиса.
Пріемъ стаціонарныхъ больныхъ во всякое время. Пріемъ приходящихъ отъ 9—10 т., отъ 5—7 в. Осмотръ кормилицъ и оспопрививаніе отъ 9—10. Екатеринославская ул., д. № 36. Телеф. № 1390. 16415 10—3

Женскія акушер. и нервн. бол.
Докторъ **БОРОДКИНЪ.** Сумская, № 2, ходъ съ переулка. Пріемъ 1-2 ч. и 4-6. 16683 3—2

ДОКТОРЪ МЕДИЦИНЫ **В. М. Бергеръ**
СПЕЦІАЛЬНО болѣзни пузыря, мочеполовыя, сифилисъ, венерическія и кожныя. Пріемъ 8—11 ут. и 5—8 в., **женщинъ**—2—3 ч. Старо-Московская, № 5 (прот. первой гимназіи). Тел. № 1435. 16708 15—2

Докторъ Гефтеръ возвратился и возобновилъ пріемъ по сифилису, кожн. и венерич. болѣзн. Пріемъ отъ 9—10 ут. и 5—7½ веч. Екатеринослав. № 43, парадн. ходъ съ Жандармск. площ. 16008 10—7

Ж.-Врачъ С. А. Хотинская.
Акушерство, женскія и дѣтск. б., пріемъ больныхъ отъ 2—5 ч. веч. Благовѣщенская, 26, кв. 8. 15096 8—7

ДОКТОРЪ
И. И. Жевержеевъ.
Внутреннія и нервныя болѣзни. Пріемъ ежедневно отъ 5 до 7 часовъ, кромѣ воскресенья. Николаевская площадь, домъ № 7, противъ биржевого сквера. 16545 3—2

Г. СУМЫ.
Докторъ Л. А. Брукъ
принимаетъ больныхъ по внутреннимъ и женск. болѣзнямъ (съ акушерствомъ). Покровская площадь, домъ Копылова. 14079 3—3

ВОДОЛЕЧЕБНИЦА, учр. д-р. Давидовичемъ,
Харьковъ, Благовѣщенская 10 и 12. Открыто отдѣленіе минеральныхъ ваннъ изъ солей: **морскихъ, лиманныхъ** (Одесса), **Славянска, Крейцнаха** и др. Ванны углекислыя (искус. **Нарзанъ, Наугеймъ**), элек.-свѣт., и гидро-элек. Пріемъ вновь приходящ. больныхъ 10—12 ч. дня, 6—7 час. веч. 15406 7-7

Роща „Помѣрки"
А. П. Акименко и И. В. Семененко,
по Бѣлгородскому шоссе, въ 4½ в. отъ города. Телеф. № 256. Продажа дачныхъ лѣсныхъ участковъ. Съ 16-го апрѣля возобновлено движеніе омнибусовъ отъ губернской Земской Управы. 12608 10—10

ДѢЙСТВІЯ ПРАВИТЕЛЬСТВА.

ВЫСОЧАЙШІЯ НАГРАДЫ.

Государь Императоръ, по всеподданнѣйшему докладу синодальнаго оберъ-прокурора, согласно опредѣленію Святѣйшаго Синода, въ 6-й день сего мая, Всемилостивѣйше соизволилъ удостоить награжденія духовныхъ лицъ нижеслѣдующими знаками отличія за службу по епархіальному вѣдомству по Харьковской епархіи: а) *орденомъ св. Владиміра 4-й степени*—гор. Волчанска, Троицкаго собора протоіерей Арсеній **Павловъ**; б) *орденомъ св. Анны 2-й степени*—гор. Валокъ, Преображенскаго собора протоіерей Іоаннъ **Өеодоровскій**; церкви слободы Юнаковки, Сумского уѣзда, протоіерей Василій **Петровскій**; церкви слободы Гусинки, Купянскаго уѣзда, протоіерей Василій **Соколовскій**; в) *орденомъ св. Анны 3-й степени*—гор. Харькова, Архангело-Михайловской церкви священникъ Петръ **Скубачевскій**; церкви слободы Стельмаховки, Купянскаго уѣзда священникъ Өеодосій **Навродскій**; г) *наперснымъ крестомъ изъ Кабинета Его Величества, съ украшеніями*—гор. Харькова, Николаевской церкви протоіерей Александръ **Өедоровскій**.

Списокъ лицамъ духовнаго званія, кои Святѣйшимъ Синодомъ удостоены награжденія за заслуги по духовному вѣдомству ко дню Рожденія Его Императорскаго Величества, по Харьковской епархіи: наперснымъ крестомъ, отъ Святѣйшаго Синода выдаваемымъ—харьковскаго архіерейскаго дома іеромонахъ **Іосифъ**; гор. Валокъ, Преображенскаго собора священникъ Андрей **Новскій**; гор. Сумъ, Николаевской церкви священникъ Семенъ **Недѣльма**; церкви слободы Старой Водолаги, Валковскаго уѣзда, священникъ Іоаннъ **Николаевскій**: церкви села Графскаго, Волчанскаго уѣзда, священникъ Порфирій **Ведринскій**; церкви слободы Нижній Орелъ, Зміевского уѣзда, священникъ Александръ **Стаховскій**; церкви слободы Песокъ, Изюмскаго уѣзда, священникъ Іоаннъ **Базилевичъ**; церкви слободы Ямполя, Изюмскаго уѣзда, священникъ Евгеній **Титовъ**; церкви слободы Великой Камышевахи, Изюмскаго уѣзда, священникъ Василій **Оружинскій**; церкви слободы Христища, Изюмскаго уѣзда, священникъ Павелъ **Дзюбановъ**; церкви села Штеповки, Лебединскаго уѣзда, священникъ Григорій **Сапухинъ**; церкви слободы Вертѣевки, Харьковскаго уѣзда, священникъ Георгій **Дикаревъ**; церкви слободы Краснополья, Ахтырскаго уѣзда, священникъ Александръ **Василевскій**; Святогорской Успенской пустыни іеромонахъ **Пахомій**; Святогорской Успенской пустыни іеромонахъ **Трифонъ**, Верхо-Харьковскаго Николаевскаго женскаго монастыря настоятельница игуменія **Аполлинарія**; б) *камилавкою*—гор. Ахтырки, Петропавловской церкви священникъ Александръ **Поповъ**; того же города Николаевской церкви священникъ Парөеній **Өедоровъ**; церкви слободы Боромли, Ахтырскаго уѣзда, священникъ Стефанъ **Виноградскій**; церкви села Краснополья, того же уѣзда, священникъ Михаилъ **Поповъ**; церкви слободы Пушкарной, того же уѣзда, священникъ Өодоръ **Приходьковъ**; церкви села Солдатскаго, Богодуховскаго уѣзда священникъ Константинъ **Рыбаловъ**; церкви слободы Сѣнной, того же уѣзда, священникъ Василій **Сукачевъ**; гор. Валокъ, Успенской церкви священникъ Илія **Слюсаревъ**; церкви села Княжного, Валковскаго уѣзда, священникъ Андрей **Закрицкій**; церкви слободы Волчанскихъ хуторовъ, Волчанскаго уѣзда, священникъ Алексій **Давидовскій**; церкви слободы Ольховатки, того же уѣзда, священникъ Сергій **Дмитріевъ**; церкви села Бочковаго, того же уѣзда, священникъ Владиміръ **Ястремскій**; церкви села Дудковки, Зміевскаго уѣзда, священникъ Павелъ **Македонскій**; церкви села Замостья, того же уѣзда, священникъ Стефанъ **Крыжановскій**; церкви села Старо-Покровскаго, того же уѣзда, священникъ Димитрій **Вышемірскій**; церкви села Кисельскихъ хуторовъ, того же уѣзда, священникъ Павелъ **Антоновичъ**; гор. Изюма, Митрофановской церкви при земской лечебницѣ священникъ Андрей **Титовъ**; церкви слободы Барвенковой, Изюмскаго уѣзда, священникъ Алексѣй **Навродскій**; церкви слободы Петровской, того же уѣзда, священникъ Веніаминъ **Касьяновъ**; церкви села Долгинькаго, того же уѣзда, священникъ Димитрій **Навродскій**; церкви слободы Спѣваковки, того же уѣзда, священникъ Варөоломей **Іосифовъ**; церкви слободы Боровой Купянскаго уѣзда, священникъ Іоаннъ **Веселовскій**; церкви слободы Гончаровки, того же уѣзда, священникъ Захарій **Жуковъ**; церкви слободы Коломейчихи, того же уѣзда, священникъ Іаковъ **Любарскій**; церкви села Червленнаго, Лебединскаго уѣзда, священникъ Петръ **Никулищевъ**; гор. Сумъ, тюремной церкви священникъ Іоаннъ **Аксененко**: церкви слободы Волкодавовой, Старобѣльскаго уѣзда, священникъ Митрофанъ **Торанскій**: церкви слободы Бѣловодска, того же уѣзда, священникъ Леонидъ **Пономаревъ**; церкви слободы Даниловки, того же уѣзда, священникъ Григорій **Кузнецовъ**; церкви слободы Ново-Пскова, того же уѣзда, священникъ Николай **Филевскій**; церкви слободы Курячевки, того же уѣзда, священникъ Василій **Жуковскій**; церкви слободы Богодаровой, того же уѣзда, священникъ Прокопій **Поповъ**; церкви села Козачка, Харьковскаго уѣзда, священникъ Іоаннъ **Андреевъ**; церкви села Малой-Даниловки, того же уѣзда, священникъ Аөанасій **Толмачевъ**.

Списокъ лицамъ духовнаго званія, кои Святѣйшимъ Синодомъ удостоены награжденія за заслуги по гражданскому и военному вѣдомствамъ ко дню Рожденія Его Императорскаго Величества по Харьковской епархіи *наперснымъ крестомъ, отъ Святѣйшаго Синода выдаваемымъ*,—законоучитель волчанской учительской семинаріи священникъ Владиміръ **Рѣевскій**

Телеграммы см. на 2-й страницѣ.

Харьковъ.

16-го мая 1906 г.

Засѣданіе Государственной Думы 13 мая было глубоко знаменательно. Первый разъ представители народа сошлись съ представителями нашей бюрократіи. Поистинѣ можно удивляться той громадной пропасти, которая оказалась между требованіями Думы и предложеніями правительства.

То, что признаетъ необходимымъ правительство, Дума считаетъ никуда негоднымъ; то же, что Дума считаетъ самымъ нужнымъ и неотложнымъ, правительство считаетъ никуда не годнымъ, вреднымъ и опаснымъ. Что же можетъ быть съ государствомъ, въ которомъ одинъ тянетъ направо, другой налѣво? Ясно, что такъ быть не должно и одинъ долженъ перестать тянуть въ противоположную сторону.

Не можетъ быть никакого сомнѣнія, что народные представители, представляющіе изъ себя власть законодательную, не могутъ отказаться отъ своей власти и должны ее осуществлять. Тѣ же, кто обязанъ приводить въ исполненіе эти выработанные законы въ дѣйствіе, не смѣютъ говорить, что они исполнять не будутъ, такъ какъ, молъ, признаютъ выработанныя законоположенія неправильными.

Вотъ наши министры, какъ исполнители законодательныхъ велѣній власти, и должны поэтому быть согласны съ тѣми законами, которые проводитъ Дума, дабы они могли ихъ исполнять, не скрѣпя сердце и безъ скрежета зубовъ. Осуществить же это, конечно, можно только тогда, когда министры будутъ изъ партіи большинства Думы

Мы нарочно приводимъ эти обще извѣстныя понятія, чтобы показать, насколько возмутительно вели себя наши министры и насколько справедлива была Дума, выразивъ имъ устами лучшихъ своихъ ораторовъ и негодованіе, и возмущеніе, и требованіе выхода въ отставку.

Всякому, безъ предвзятыхъ мыслей смотрящему на все то, что происходило въ Думѣ и понимающему, что министры должны быть только исполнителями законодательной власти, совершенно ясно, что отвѣтъ министерства есть вызовъ Думѣ, и, надо добавить, такъ составленный, что напоминаетъ давно забытыя наставленія изъ прописей чистописанія, которыя врядъ ли нужны кому-либо, кромѣ составителя ихъ.

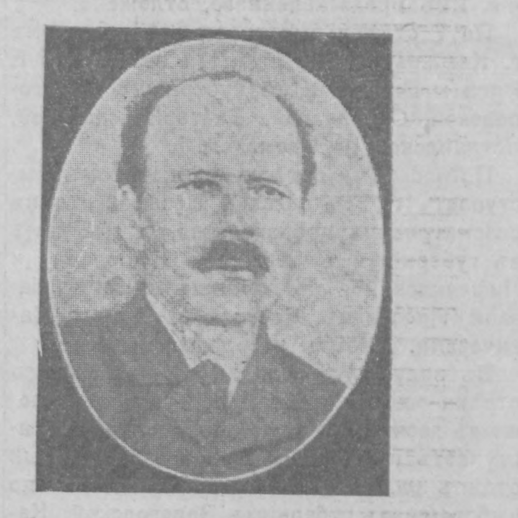

М. Д. Кутомановъ,
членъ Государственной Думы отъ Курской губерніи.

Во всѣхъ деталяхъ останавливаться на отвѣтѣ правительства послѣ столь блестящей критики его Думой не представляетъ смысла. Важно отмѣтить, что такого публичнаго мірового оскорбленія наша бюрократія еще не получала, и если послѣ этого наши министры найдутъ въ себѣ достаточно гражданскаго мужества еще остаться на мѣстахъ, то по истинѣ придется признать ихъ „выше всякихъ оскорбленій", ну, а извѣстно, что въ обществѣ къ подобнымъ лицамъ отношеніе всѣхъ и вся одинаково. Дума, по нашему мнѣнію, поступила правильно, отчитавъ министровъ, перейдя къ очереднымъ дѣламъ.

Дѣйствительно, когда страна жаждетъ реформъ, надо ихъ поскорѣй вырабатывать, а потомъ уже можно будетъ разговаривать съ тѣми и выбирать тѣхъ, кто достоинъ будетъ проводить въ жизнь эти реформы. Думѣ надо не только высказать свои пожеланія, но и вылить ихъ въ законодательныя формы, а тамъ для всѣхъ будетъ ясно, кто виноватъ, если создаваемые законы не осуществятся. Рѣзкое осужденіе дѣятельности министровъ должно быть извѣстно Государю и врядъ ли возможно, чтобы лица, довѣріемъ народа облеченныя, могли быть игнорированы предъ лицами, довѣрія народа не заслуживающими. Осужденіе Думы есть судъ народа, а признанные виновными не могутъ, конечно, играть никакой руководящей государственной роли. Если наше правительство считаетъ себя выше народа, то народъ въ рѣчахъ своихъ представителей ясно и категорически указалъ, что единственное званіе, которое теперешніе министры могутъ имѣть, это званіе отставныхъ министровъ.

ГОСУДАРСТВЕННАЯ ДУМА.

Засѣданіе 12 мая.

(Стенографическій отчетъ с.-петербургскаго телеграфнаго агентства для „Южнаго Края").

Муромцевъ. Открываю засѣданіе Государственной Думы. По текущимъ дѣламъ имѣю честь доложить: членъ Государственной Думы, отъ херсонской губ., В. Г. Леоновъ заявилъ, что слагаетъ съ себя званіе члена Государственной Думы.

За подписью установленнаго числа членовъ Государственной Думы поступило заявленіе, въ порядкѣ ст. 55 учрежденія Государственной Думы, съ приложеніемъ основныхъ положеній законопроекта по свободѣ совѣсти съ объяснительной запиской. Этотъ документъ будетъ напечатанъ, розданъ членамъ Думы, и будетъ поставленъ вопросъ о направленіи этого дѣла. На очереди стоитъ докладъ отдѣловъ по провѣркѣ правъ избранныхъ членовъ Думы.

Отъ перваго отдѣла докладчикомъ выступаетъ Набоковъ. На разсмотрѣніи перваго отдѣла было производство выборовъ по губерніямъ: Архангельской, Воронежской, Ковенской, Минской, Орловской, Самарской и Тульской. Выборы утверждены.

По второму отдѣлу докладчикомъ выступилъ г. Петрункевичъ. Во второмъ отдѣлѣ разсматривалось производство выборовъ по Астраханской губерніи, г. Воронежу, Могилевской губ., г. Саратову, отъ уральскаго казачьяго войска. Выборы утверждены.

По третьему отдѣлу докладчикомъ выступилъ кн. Урусовъ.

На разсмотрѣніи третьяго отдѣла находилось производство выборовъ по г. Астрахани, Петроковской губ., Курляндской губ., Уфимской губ., части Саратовской губ. Выборы утверждены.

По 4 отдѣлу выступаетъ докладчикомъ Черносвитовъ. Утверждаются выборы по Симбирской губ. и гор. Курску. Отложено утвержденіе выборовъ по Бессарабской, Гродненской, Московской и Подольской губ. и г. Харькову.

По 5 отдѣлу выступаетъ докладчикомъ г. Огородниковъ. Утверждаются выборы по г. г. Варшавѣ, Нижнему-Новгороду, по области Войска Донского, по Харьковской и Полтавской губ. Что касается до утвержденія выборовъ по Смоленской губ., то, въ виду поступившихъ жалобъ, разсмотрѣніе выборнаго производства отложено. По Курской губ. утверждено 9 членовъ Думы, что касается остальныхъ то въ виду принесенныхъ жалобъ, разсмотрѣніе по производству выборовъ отсрочено.

По 6 отдѣлу докладчикомъ выступаетъ г. Щепкинъ. Утверждаются выборы по г. Екатеринославу и по губерніямъ: Херсонской, Кѣлецкой, Ставропольской и Псковской. Отложено утвержденіе выборовъ по Нижегородской губ. до всесторонняго обсужденія заявленныхъ жалобъ. По Виленской губ. выборы утверждены за исключеніемъ бар. Роопа, утвержденіе котораго до разсмотрѣнія особаго заявленія, имъ представленнаго, отложено.

По 7 отдѣлу выступаетъ докладчикомъ г. Квасковъ. Утверждаются выборы по г. Ригѣ и Вильнѣ и по губерніямъ Новгородской, Сувалкской, Екатеринославской, Эстляндской и Радомской.

По восьмому отдѣлу докладчикомъ выступаетъ г. Ковалевскій. Восьмой отдѣлъ разсматривалъ производство по выборамъ въ губерніяхъ Витебской, Сѣдлецкой и Лифляндской и въ городахъ Одессѣ, Казани, Ярославлѣ, Ростовѣ-на-Дону и Нахичевани. Выборы утверждены.

Въ виду того, что докладъ девятаго отдѣла еще не законченъ, читается докладъ десятаго отдѣла. Докладчикомъ выступаетъ г. Кузьминъ-Караваевъ. Десятый отдѣлъ разсматривалъ производство по выборамъ въ губерніяхъ Вологодской, Калужской, Ломжинской, Оренбургской, Тверской и въ г. С.-Петербургѣ. Выборы утверждены.

Отъ 11 отдѣла докладчикомъ выступаетъ г. Дитцъ. Въ одиннадцатомъ отдѣлѣ разсматривалось производство по выборамъ въ губерніяхъ Волынской, Люблинской, Калишской, С.-Петербургской и въ г. Тулѣ. Докладъ по выборамъ въ Волынской губерніи отложенъ. Выборы въ остальныхъ губерніяхъ одиннадцатаго отдѣла утверждены.

Объявляется перерывъ.

Въ 4 часа дня предсѣдатель возобновилъ засѣданіе.

Предсѣдатель. По сдѣланному подсчету оказалось, что въ настоящемъ засѣданіи провѣрены и утверждены права 262 членовъ Государственной Думы. При настоящемъ положеніи вещей оказывается, что провѣрены полномочія большей половины наличнаго состава Государственной Думы. Въ дальнѣйшемъ мы будемъ выслушивать доклады отдѣловъ въ началѣ каждаго засѣданія, по мѣрѣ ихъ поступленія. Имѣю честь доложить Государственной Думѣ, что въ порядкѣ ст. 40 учрежденія Государственной Думы, мною принято слѣдующее заявленіе за подписью 67 членовъ Государственной Думы: „Въ парламентскую трудовую группу поступила прилагаемая при семъ телеграмма объ утвержденіи прибалтійскимъ генералъ-губернаторомъ смертнаго приговора надъ 8 лицами и объ оставленіи имъ безъ дальнѣйшаго хода кассаціонной жалобы защиты. Имѣя въ виду, что Государственная Дума, въ отвѣтномъ адресѣ на тронную рѣчь, отмѣтила необходимость пріостановленія смертныхъ приговоровъ, нижеподписавшіеся члены Государственной Думы просятъ Государственную Думу сдѣлать по поводу распоряженія прибалтійскаго генералъ-губернатора запросъ предсѣдателю Совѣта Министровъ: вѣрно ли сообщенное по телеграфу извѣстіе и сдѣлано ли сношеніе по телеграфу съ прибалтійскимъ генералъ-губернаторомъ о пріостановленіи приведенія въ исполненіе упомянутыхъ смертныхъ приговоровъ". Телеграмма гласитъ такъ: „Сегодня прибалтійскій генералъ-губернаторъ утвердилъ смертный приговоръ 8 рабочимъ, осужденнымъ военнымъ судомъ за участіе въ убійствѣ полицейскихъ, не давъ дальнѣйшаго хода кассаціоннымъ жалобамъ защитниковъ". Въ виду того, что въ предложеніи имѣется помѣтка „срочно", я спрашиваю о дальнѣйшемъ направленіи этого дѣла. Заявленіе это будетъ напечатано и роздано въ началѣ завтрашняго засѣданія.

Кедринъ. Я предлагаю признать это предложеніе неотложнымъ.

Предсѣдатель: Неотложнымъ, и что же дальше?

Кедринъ. Со всѣми послѣдствіями.

Предсѣдатель. Но, вѣдь, у насъ наказа нѣтъ, какія же послѣдствія?

Кедринъ. Я предлагаю обсудить это предложеніе немедленно.

Кузьминъ-Караваевъ. Въ виду неотложности этого вопроса я предлагаю, не ожидая напечатанія доклада, немедленно, хотя бы въ рукописномъ видѣ, сообщить объ этомъ запросѣ предсѣдателю Совѣта Министровъ. (Аплодисменты).

Предсѣдатель. Такимъ образомъ, вносится предложеніе о признаніи этого запроса неотложнымъ, и я предлагаю на баллотировку вопросъ, слѣдуетъ ли разсмотрѣть этотъ запросъ по существу въ сегодняшнемъ засѣданіи?—Предложеніе принято единогласно.

Предс. Въ такомъ случаѣ не угодно ли приступить къ разсмотрѣнію этого предложенія по существу. Никто не имѣетъ никакихъ замѣчаній? Угодно Думѣ принять предложеніе, сообщить запросъ предсѣдателю Совѣта Министровъ?—Предложеніе принято единогласно.

Предс. Теперь на очереди заявленіе 31 члена Государственной Думы съ приложеніемъ законопроекта объ обезпеченіи дѣйствительной неприкосновенности личности съ объяснительной къ нему запиской.

Новгородцевъ. Одновременно съ внесеніемъ въ Думу нашего законопроекта мы предлагаемъ опредѣлить путь дальнѣйшаго его направленія. Въ прошломъ засѣданіи г. Винаверомъ отъ имени лицъ, подписавшихъ законопроектъ, было сдѣлано предложеніе въ спеціально избранную коммиссію. Теперь Думѣ предстоитъ рѣшить вопросъ, одобряетъ ли она немедленную передачу законопроекта въ коммиссію или считаетъ болѣе правильнымъ разсмотрѣніе этого законопроекта предварительно въ общемъ собраніи. Я хотѣлъ бы здѣсь высказаться въ пользу того пути, который мы указали, и я позволю себѣ придать моимъ соображеніямъ общій характеръ. Законопроекты, которые мы разсматриваемъ и будемъ разсматривать, всѣ имѣютъ ту общую особенность, что они стремятся преобразить старую Россію, преобразить нравственный обликъ земли русской, какъ объ этомъ говорилось въ привѣтственномъ словѣ. Эта великая преобразовательная задача создаетъ огромныя трудности. Передъ нами вопросы чрезвычайной сложности. Было бы цѣлесообразнѣе, если бы предварительная работа по рѣшенію ихъ была бы исполнена въ спеціально избранныхъ для этой цѣли коммиссіяхъ. Независимо отъ сложности или простоты вопроса, я думаю, что законопроекты выиграютъ отъ того, что будутъ сначала разсматриваемы въ коммиссіяхъ. Я думаю, что намъ придется выступить на этотъ путь по всѣмъ законопроектамъ, которые намъ придется разсматривать. Законопроектъ, который мы теперь вносимъ на разсмотрѣніе, представляетъ собою одинъ изъ неотложнѣйшихъ вопросовъ. Поэтому я думаю, что теперь, прежде, чѣмъ передать его въ коммиссію, умѣстнѣе будетъ охарактеризовать передъ вами общія черты законопроекта и, если возможно, выслушать нѣкоторыя замѣчанія. Если вы разсмотрите нашъ законопроектъ, то вы увидите, что онъ весь исходитъ изъ одной общей мысли, которая состоитъ въ томъ, чтобы создать неприкосновенность личности и обезпечить отвѣтственность власти. Тотъ, кто провозгласилъ эти начала, указалъ на необходимѣйшія потребности русской жизни. Въ этомъ законопроектѣ мы требуемъ признанія священныхъ и естественныхъ правъ личности, которая должна быть неприкосновенна во всѣхъ своихъ дѣйствіяхъ, поскольку они не противорѣчатъ закону. Мы требуемъ огражденія личности отъ административнаго произвола. Сказать это, значитъ поставить основныя положенія нашего законопроекта внѣ всякихъ сомнѣній, это значитъ высказать безспорную истину, которая должна быть положена въ основу нашей работы. Мы здѣсь именно для того, чтобы приступить къ борьбѣ съ произволомъ и безправіемъ, и нашъ безусловный долгъ—немедленно приступить къ работѣ.

Новодворскій. Законопроектъ состоитъ изъ двухъ частей. Одна—отмѣнительная—стремится устранить все то, что мѣшаетъ огражденію свободы, открывая полный просторъ для административнаго гнета и произвола подъ видомъ исключительной власти и особыхъ полномочій. Законопроектъ, предложенный намъ, въ этомъ отношеніи стремится устранить такіе исключительные законы, но я смѣю думать, что онъ не исчерпываетъ всего того, что слѣдовало бы исчерпать. Ораторъ останавливается на первой части законопроекта—отмѣнительной и указываетъ на тотъ законъ, по которому генералъ-губернаторъ имѣетъ право безъ суда предавать разстрѣлу. Это 12 статья временныхъ правилъ. Ее необходимо имѣть въ виду, говоря о неприкосновенности личности. Затѣмъ не нужно забывать рядъ исключительныхъ законовъ, такъ сказать, мѣстнаго характера.

Я буду имѣть въ виду тотъ край, откуда я пріѣхалъ, т. е. Царство Польское.

Кромѣ положеній, которыя приведены въ законопроектѣ, есть еще законъ 1884 года (ст. 838) положенія Комитета Министровъ, въ силу котораго Министръ Внутреннихъ Дѣлъ можетъ запретить пребываніе въ Царствѣ Польскомъ безъ всякихъ объясненій и причинъ. Въ статьѣ не указывается—почему и за что: Не желаю—и долой его изъ Царства польскаго. Это одно изъ важныхъ ограниченій свободы. Кромѣ того, есть еще спеціальный законъ отъ 3 апрѣля 1892 г. (ст. 406 собр. узак.) объ утвержденіи временныхъ правилъ относительно тайныхъ школъ въ сѣверо-западномъ краѣ, распространенныхъ и на губерніи Царства Польскаго. Если по указу 1892 года было удостовѣрено, что онъ преслѣдуетъ тайныя школы, то по содержанію этого указа оказывается, что имъ преслѣдуется вообще тайное обученіе. Почему за это преслѣдовать? Къ чему такой спеціальный законъ, который позволяетъ генералъ-губернатору наказывать денежнымъ штрафомъ и тѣхъ, кто учитъ, и тѣхъ, чьи дѣти учатся, и тѣхъ, въ чьемъ помѣщеніи происходитъ обученіе? Затѣмъ такимъ же закономъ, хотя менѣе чувствительнымъ, является положеніе Комитета Министровъ отъ 11 апрѣля 1900 года (ст. 1820) о предоставленіи варшавскому губернатору особыхъ полномочій на предметъ предупрежденія нарушенія государственнаго порядка, согласно которой губернатору предоставляется возможность издавать постановленія всякаго рода. По этому закону предоставляются права не только генералъ-губернатору, но также, съ правомъ передачи власти, губернатору и полиціймейстеру разсматривать дѣла о нарушеніи обязательныхъ постановленій, которыя ими изданы. Значитъ, они сами дѣлаютъ постановленія, опредѣляютъ взысканія и сами разсматриваютъ дѣла, въ большинствѣ случаевъ не спрашивая объясненія тѣхъ лицъ, кои привлекаются къ отвѣтственности. Это законоположеніе было издано временно на три года, но слѣдующимъ постановленіемъ Комитета Министровъ срокъ дѣйствія этого постановленія продленъ еще на три года. Такимъ образомъ всѣ мѣры, объявленныя временными, остаются въ силѣ изъ года въ годъ. Правила, изданныя, какъ временныя, въ сентябрѣ 1876 г., т. е. 30 лѣтъ тому назадъ, существуютъ и понынѣ, какъ временныя мѣры. Всѣ эти законы извращаютъ общее начало примѣненія закона, съ другой стороны, подрывая авторитетъ законовъ, они ложатся тяжелымъ бременемъ на участь частныхъ лицъ, они лишаютъ ихъ правъ на гражданскую неприкосновенность. Поэтому я предлагаю отмѣтить эти законы. Затѣмъ смѣю думать, что и въ другихъ частяхъ государства найдутся законы, которые не вошли въ выписку устава о предупрежденіи и пресѣченіи преступленій. Надо замѣтить, что общей ссылки на статью устава о пресѣченіи преступленій, собственно говоря, недостаточно, потому что уставъ этотъ не вездѣ дѣйствуетъ. Такъ, въ Царствѣ Польскомъ онъ не имѣетъ силы. Поэтому, во избѣжаніе могущихъ возникнуть недоразумѣній, необходимо сдѣлать ссылку на собраніе узаконеній (аплодисменты).

Розенбаумъ (Минской г.) говоритъ тихо, неразборчиво; крики: громче, громче. Ораторъ продолжаетъ говорить тихо. Новые крики: громче и громче.

Предсѣдатель. Господа, ораторъ не можетъ говорить громко. Кто не разслышитъ, тотъ прочтетъ стенограмму, а прерывать оратора незачѣмъ, это только мѣшаетъ ему говорить.

Розенбаумъ, продолжая рѣчь, дѣлаетъ замѣчаніе по поводу § 3, гласящаго, что на судебныхъ властяхъ лежитъ безусловная подъ страхомъ отвѣтственности обязанность охранять неприкосновенность личности. Ораторъ считаетъ эту статью „непрактичной", основываясь на томъ, что въ задачи суда наблюденіе надъ кѣмъ-нибудь не входило и не соотвѣтствуетъ его сущности. Я не знаю, какимъ способомъ судъ можетъ наблюдать, кто задержанъ? Въ особенности, если задерживающее лицо не изволитъ сообщить сейчасъ же суду. Въ этомъ отношеніи старый параграфъ лучше, и я усиленно рекомендую охрану неприкосновенности личности вмѣнить „подъ страхомъ отвѣтственности за бездѣйствіе" прокурорскому надзору. Я предлагаю внести эту поправку, которая, можетъ быть, покажется менѣе либеральной, но будетъ зато болѣе цѣлесообразной.

Аладьинъ. (Симбирскъ). Я хотѣлъ обратить ваше вниманіе, господа народные представители, на то, что мы собственно еще не слышали проекта. Онъ отпечатанъ и розданъ, но еще ни разу не читался, а мы уже перешли къ постатейному обсужденію.

Предсѣдатель. Я долженъ вамъ разъяснить, что сейчасъ именно и обсуждается вопросъ о порядкѣ разсмотрѣнія проекта: передать ли его въ коммиссію, или разсматривать въ общемъ собраніи. Только этотъ вопросъ рѣшается.

Гр. Гейденъ. Все то, что мы здѣсь выслушали, очень интересно, но я думаю, что это все преждевременно. Ст. 55 положенія о Думѣ говоритъ, что внесенный проектъ замѣстительной записки вносится предсѣдателемъ въ Думу, 56 статья говоритъ о днѣ, въ который Государственная Дума разсматриваетъ этотъ вопросъ. Я думаю, что теперь можно примѣнить правило: раздавъ намъ этотъ проектъ, назначить день его разсмотрѣнія. Вѣдь, мы здѣсь только что получили этотъ проектъ за нѣсколько минутъ до начала его обсужденія. Большинство изъ насъ не знакомо съ проектомъ. Этимъ исключается всякая возможность дѣлать какія либо замѣчанія или даже провѣрять тѣ указанія, которыя здѣсь дѣлаются.

Въ этомъ проектѣ цѣлый рядъ статей, подлежащихъ отмѣнѣ. Мы, не имѣя подъ руками закона, не въ состояніи провѣрить, подлежитъ ли это измѣненію или нѣтъ. Достаточно ли то указаніе цифръ, здѣсь сдѣланное, или нѣтъ, все это дѣлаетъ наше разсужденіе преждевременнымъ. Когда мы все изучимъ, каждый изъ насъ вновь пожелаетъ дѣлать тѣ замѣчанія, которыми обмѣниваемся сегодня. Я думаю, что мы ни въ какую коммиссію законопроектъ передавать не можемъ, я не могу подавать голосъ за то, чего не знаю. Я полагаю, что сегодняшнее разсужденіе надо прекратить и назначить день, когда мы ознакомимся съ законопроектомъ и будемъ въ состояніи высказать свое мнѣніе.

(Окончаніе слѣдуетъ).

Телеграммы.

Нашихъ корреспондентовъ.

Петербургъ, 15 V. „Биржевыя Вѣдомости" получили изъ достовѣрнаго источника извѣстіе, что весь кабинетъ подалъ въ отставку. Министромъ внутреннихъ дѣлъ называютъ члена Думы князя Урусова.

— Вечеромъ происходитъ засѣданіе Совѣта министровъ, на которое приглашены даже товарищи министровъ. Полагаютъ, что окончательно вопросъ объ отставкѣ кабинета будетъ рѣшенъ сегодня. Слухи объ отставкѣ министра юстиціи Щегловитова циркулировали еще съ утра.

— Сегодняшнюю рѣчь Щегловитова Дума оставила безъ вниманія. Депутаты продолжаютъ обсуждать очередной проектъ,

— Струве и Милюковъ по дѣлу „Народной Свободы" оправданы; запрещеніе съ газеты снято.

— На заводахъ и фабрикахъ вчера происходили многочисленные митинги для обсужденія конфликта. Вездѣ требовали отставки министерства. Рѣшено поддерживать Думу.

— Въ Петербургѣ усилены патрули и разъѣзды.

— Шиповъ заявилъ сотруднику „Новаго Времени", что слухи о занятіи имъ поста премьера вымышлены представителями партіи Народной свободы; работать онъ не можетъ. По его мнѣнію, правительство составитъ кабинетъ изъ думскаго большинства.

Полтава, 15 V. Граждане города Полтавы послали телеграмму Государственной Думѣ съ выраженіемъ одобренія рѣшительному требованію удаленія министерства. Аналогичная телеграмма послана и жителями деревни Надежда.

Петербургъ, 15 V.

Спеціальная „С.-Петербургскаго Телеграфнаго Агентства".

Государственная Дума. Министръ юстиціи говоритъ: „Неприкосновенность личности составляетъ, конечно, одну изъ важнѣйшихъ основъ гражданской свободы, но, конечно, не вамъ слушать и не мнѣ говорить, что одной неприкосновенностью не исчерпываются всѣ права личности. Вслѣдъ за неприкосновенностью возникаетъ вопросъ и о другихъ правахъ личности, которыя заключаются или въ свободномъ проявленіи личности въ области печатнаго и устнаго слова, или въ свободномъ проявленіи личности въ формѣ различныхъ ихъ общеній. Вслѣдъ за обсужденіемъ законопроекта о неприкосновенности личности Государственной Думѣ придется обсудить и другіе законы, обезпечивающіе гражданскую свободу, но примѣненіе всѣхъ этихъ законовъ, ограждающихъ свободу личности, требуетъ выработки условій, обезпечивающихъ правильное ихъ функціонированіе. Законъ мало написать, нужно также и позаботиться о томъ, чтобы законъ правильно примѣнялся,—скажу болѣе,—чтобъ онъ соблюдался. Предшествующими ораторами было указано на серьезное и важное значеніе постановленія, которое предоставляетъ огражденіе неприкосновенности личности не прокурорскому надзору, а судьямъ. Въ этой мысли заключается, дѣйствительно, одна изъ главнѣйшихъ сторонъ, которая будетъ отвѣчать задачѣ огражденія закона. Ограждать неприкосновенность личности должны судьи. Это первое и необходимѣйшее условіе для обезпеченія правильнаго примѣненія закона. Поэтому, по моему глубокому убѣжденію, нужно прежде всего озаботиться о такомъ устройствѣ суда, которое отвѣчало бы отмѣченной мною идеѣ огражденія неприкосновенности личности. Нашъ мѣстный судъ будетъ призванъ осуществлять всѣ законы, направленные къ огражденію правъ личности. Поэтому вопросъ о мѣстномъ судѣ, съ моей точки зрѣнія, пріобрѣтаетъ первостепенное значеніе. Устройство мѣстнаго суда заслуживаетъ, по моему мнѣнію, самаго серьезнаго вниманія и является вопросомъ неотложнымъ. Если взглянуть на положеніе нашего мѣстнаго суда, то, прежде всего, все въ этой области представляется совершенно пестрымъ. Судъ организованъ на самыхъ различныхъ началахъ. Такое положеніе не можетъ быть оставлено, если судебная власть должна отвѣчать предъявляемымъ къ ней новыми законами требованіямъ. Поэтому я полагаю необходимымъ разсмотрѣть и разрѣшить вопросъ о мѣстномъ судѣ. По этому вопросу правительство имѣетъ законченный законопроектъ, который оно внесетъ на разсмотрѣніе Государственной Думы. Вторымъ условіемъ обезпеченія гражданскихъ правъ представляется мнѣ, какъ то уже указывалось предшествующими ораторами, необходимость болѣе правильной постановки уголовной и гражданской отвѣтственности должностныхъ лицъ. Вопросъ этотъ ни коимъ образомъ не можетъ быть связанъ съ однимъ вопросомъ о неприкосновенности личности. Онъ долженъ, въ виду его важности, быть поставленъ шире и касаться, вообще, всякаго рода правильныхъ дѣйствій должностныхъ лицъ и долженъ устанавливать гражданскую и уголовную ихъ отвѣтственность. Вопросъ этотъ будетъ на первыхъ же порахъ разсмотрѣнъ и внесенъ на утвержденіе Думы. Вотъ тѣ немногія заявленія, которыя я считаю необходимымъ сдѣлать, что бы пояснить, что на ряду съ закономъ о неприкосновенности личности и законами объ огражденіи другихъ правъ личности должны быть разсмотрѣны вопросы о мѣстномъ судѣ и о гражданской и уголовной отвѣтственности должностныхъ лицъ".

Агентскія телеграммы.

Петербургъ, 15 V. Членъ Государственнаго Совѣта Д. Н. Шиповъ въ бесѣдѣ съ сотрудникомъ „Новаго Времени" заявилъ, что газетныя извѣстія о намѣреніяхъ правительства пригласить его на постъ премьеръ-министра ложны. „Принять на себя такой отвѣтственный постъ, сказалъ онъ, я не могу, ибо не раздѣляю взглядовъ большинства Думы. Выходъ изъ тяжелаго положенія, въ которомъ находится страна, заключается только въ назначеніи министерства изъ большинства Думы". (ПА).

— Въ Государственной Думѣ, въ сегодняшнемъ засѣданіи, будетъ продолжаться чтеніе законопроекта о неприкосновенности личности и обсуждаться способъ избранія аграрной коммиссіи. По газетнымъ свѣдѣніямъ, Столыпинъ дастъ отвѣтъ на запросъ о погромахъ на этой недѣлѣ. (РА).

— Засѣданіе Государственной Думы открыто въ 2 ч. 40 м. Предсѣдатель сообщилъ о поступившемъ отъ министра народнаго просвѣщенія въ законодательномъ порядкѣ представленіи о предоставленіи министру права разрѣшать учрежденіе частныхъ курсовъ профессіональныхъ и обще-образовательныхъ. Когда законопроектъ будетъ напечатанъ и розданъ членамъ, тогда разрѣшится вопросъ о направленіи представленія. Отъ того же министра поступило представленіе объ отпускѣ 40,029 руб. 49 коп. на перестройку оранжереи и прачешной въ юрьевскомъ университетѣ; вопросъ относится къ бюджету 1907 года. Направленіе представленія будетъ обсуждаться, когда оно будетъ напечатано. Къ предсѣдателю поступилъ за подписью 30 членовъ новый запросъ министру внутреннихъ дѣлъ слѣдующаго содержанія: „На имя члена Думы Тесля получена изъ Хорола, Полтавской губ., телеграмма учителя Хорольскаго уѣзда Герасима Батвы, сидящаго въ тюрьмѣ 4 мѣсяца, отъ обвиненія котораго отказался жандармскій и прокурорскій надзоръ. „Вице-губернаторъ Катериничъ ходатайствуютъ о высылкѣ. Просимъ васъ протестовать въ Думѣ и заявить о вопіющей несправедливости, какъ по отношенію къ Батвѣ, такъ и прочимъ. Въ губерніи продолжаются увольненія учителей и фельдшеровъ. Просимъ прекратить увольненіе, дать мѣста прежде уволеннымъ политически. По довѣренности 75 подписали: Телешекъ, Тукало, Тремко". Въ виду этого имѣемъ честь просить васъ внести на обсужденіе Думы нашу просьбу, сдѣлать запросъ министру внутреннихъ дѣлъ, на какомъ основаніи содержится въ тюрьмѣ хорольскій учитель Герасимъ Батва, къ которому никакого обвиненія не предъявляется". О направленіи запроса сужденія не было. Вопросъ будетъ поставленъ на очередь завтра. (РА).

—Государственная Дума утверждаетъ выборы по губерніямъ: Нижегородской, Таврической, Рязанской, Олонецкой, Казанской и городу Лодзи, послѣ чего переходитъ къ обсужденію вопроса о неприкосновенности личности. Слово предостовляется Окуневу (Тамбовской губерніи). Ораторъ указывая на то, что законъ о неприкосновенности личности имѣетъ особенное значеніе для крестьянства, рисуетъ картину усмиренія аграрныхъ безпорядковъ въ Тамбовской губерніи, когда, во главѣ съ урядниками, являлись карательные отряды въ деревни и приказывали крестьянамъ отдавать весь хлѣбъ и всю живность помѣщикамъ. Ораторъ напоминаетъ о казацкихъ нагайкахъ и пуляхъ, характеризуя усмиреніе безпорядковъ терминомъ „звѣрская расправа". При этихъ словахъ и при намекѣ на бывшаго тамбовскаго губернатора, нынѣ петербургскаго градоначальника, предсѣдатель останавливаетъ оратора. Затѣмъ говоритъ графъ Гейденъ и предлагаетъ рядъ редакціонныхъ поправокъ къ законопроекту, между прочимъ, дополнить параграфъ объ отвѣтственности должностныхъ лицъ и отвѣтственности судебной власти за явно пристрастные приговоры. Это дополненіе ораторъ считаетъ необходимымъ въ виду несовершенства современныхъ русскихъ судовъ. Ковалевскій разъясняетъ порядокъ преданія суду подчиненныхъ органовъ администраціи въ разныхъ странахъ по разнымъ законодательствамъ и обращаетъ вниманіе на необходимость тщательнаго разсмотрѣнія этого вопроса, необходимаго для огражденія неприкосновенности личности. Брамсонъ (Ковенской губ.). Возражаетъ противъ исключительныхъ правъ, предоставленныхъ нашимъ закономъ военнымъ генералъ-губернаторамъ и комендантамъ крѣпостей, противъ правъ, предоставленныхъ полиціи законопроектомъ о неприкосновенности личности, и критикуетъ въ частности законопроектъ. Министръ юстиціи Щегловитовъ заявляетъ, что неприкосновенность личности близко касается другихъ отраслей свободы. Дѣло не столько въ самомъ законѣ, сколько въ огражденіи закона. Ограждать его долженъ судъ и главное значеніе тутъ принадлежитъ мѣстному суду, чрезвычайно пестрому по своему устройству. На первомъ планѣ должно быть выдвинуто переустройство мѣстнаго суда. Соотвѣтственный законопроектъ, какъ и законопроектъ объ уголовной и гражданской отвѣтственности должностныхъ лицъ, которая должна быть широко поставлена, изготовлены министерствомъ и будутъ представлены Думѣ. Сафоновъ (Костромской губ.) говоритъ, что неприкосновенность личности близко связана съ свободой личности, причемъ на первомъ планѣ стоитъ свобода труда и торговли. Дума должна озаботиться отмѣной ограниченій этой свободы. Петрункевичъ обращаетъ вниманіе на отдаленность отъ деревень мѣстныхъ судебныхъ властей—слѣдователя и члена суда и проситъ коммиссію обратить вниманіе на удаленіе неудобствъ, связанныхъ съ этой отдаленностью лицъ, наблюдающихъ за исполненіемъ закона о неприкосновенности личности. Локоть (Черниговской губ.) предлагаетъ распространить право иска за возмѣщеніе убытковъ, причиненныхъ должностными лицами потерпѣвшимъ, на близкихъ потерпѣвшихъ лицъ и предоставить каждому гражданину право преслѣдованія должностныхъ лицъ за превышеніе власти. Румянцевъ (Новгородской губ.) обращаетъ вниманіе на недостатокъ воспитанія, извращающій представленіе о свободѣ. Свобода не безгранична. Установленіе ея границъ достигается воспитаніемъ личности. Послѣ нѣсколькихъ краткихъ рѣчей балтійскихъ депутатовъ, Галицкаго, Котляревскаго и Новгородцева о необходимости точнѣе формулировать условія неприкосновенности личности, предсѣдатель ставитъ на баллотировку вопросъ о передачѣ законопроекта въ коммиссію. Дума принимаетъ его единогласно. Обсуждается вопросъ о составѣ коммиссіи. Остроградскій предлагаетъ избрать коммиссію въ 15 человѣкъ. Дума принимаетъ это предложеніе единогласно. Предсѣдатель въ 4 часа 40 минутъ объявляетъ перерывъ на полчаса для составленія избирательныхъ записокъ. (ПА).

— За подписью 78 членовъ поступило заявленіе объ образованіи думской коммиссіи, въ которой сосредоточились-бы данныя и жалобы на незаконныя дѣйствія администраціи, провѣрка этихъ данныхъ и выработка мѣръ привлеченія къ отвѣтственности виновныхъ. Заявленіе передано для предварительнаго обсужденія въ существующую коммиссію 19-ти. По докладу 4-й коммиссіи 6-го отдѣла о повѣркѣ полномочій членовъ Думы утверждены въ правахъ депутаты Нижегородской губ. По этимъ выборамъ поступила жалоба, въ которой доказывалось, что крестьяне избиратели созывались въ трактиры и получали угощеніе, чтобы подать голосъ за извѣстныхъ лицъ, Отдѣлъ не усмотрѣлъ связи между угощеніемъ въ ресторанѣ и результатами выборовъ и предложилъ выборы утвердить, что и принято. По докладу 9-го отдѣла утверждены выборы по Таврической, Рязанской, Олонецкой, Петроковской и Казанской губ. На очередь поставлено было обсужденіе законопректа о неприкосновенности личности, и порядкѣ его направленія. Депутаты: Окуневъ, Скворцовъ., гр. Гейденъ, профессоръ Ковалевскій, Брамсонъ, Сафоновъ, Петрункевичъ, Котляревскій, Родичевъ, Галицкій и другіе выражали свои взгляды по существу законопроекта и отдѣльные его параграфы. Между прочимъ, Ковалевскій предложилъ имѣть въ виду, при разсморѣніи закона объ усиленной и чрезвычайной охранѣ, англійскую практику, допускающую отсрочку примѣненія Habeas corpus. Эта форма предпочтительнѣе, такъ какъ отвѣтственность администраціи по суду только отсрочивается, но не прекращается вовсе. Министръ юстиціи произнесъ рѣчь, въ которой признавалъ важное значеніе закона неприкосновенности личности, этой важнѣйшей основы гражданской свободы. По этому поводу представилъ возраженіе Родичевъ: отвѣтственность должностныхъ лицъ внесена уже въ законопроектъ о неприкосновенности личности. Что касается переустройства мѣстнаго суда и, вообще, устройства судебныхъ органовъ, то по этимъ вопросамъ разрабатывается законопроектъ въ думской средѣ. Вскорѣ будетъ внесенъ законопроектъ о неприкосновенности личности и переданъ на разсмотрѣніе р особой коммиссіи изъ 15 членовъ, избранныхъ по запискамъ. (ПА).

— Засѣданіе Государственной Думы возобновилось въ 5 часовъ 35 минутъ. Отъ коммиссіи 19-ти поступило предложеніе назначать засѣданія не раньше 2 часовъ и предоставить для работъ коммиссіи и отдѣловъ один день въ недѣлю, кромѣ воскресенія. Предложеніе вызвало продолжительныя пренія, въ которыхъ участвовало много ораторовъ. Было предложено удѣлить для коммиссіи и отдѣловъ 2 дня въ недѣлю. Послѣ продолжительныхъ преній по вопросу объ отдѣльныхъ дняхъ, когда не слѣдуетъ назначать засѣданій, предсѣдатель, при общемъ смѣхѣ, баллотируетъ всѣ дни недѣли. Дума принимаетъ предложеніе, чтобы засѣданій не было по средамъ и субботамъ. Отъ Думы зависитъ назначать засѣданія въ воскресеніе. Засѣданія будутъ начинаться въ 11 часовъ, если не будетъ иного постановленія; въ случаѣ праздника въ понедѣльникъ, вторникъ, четвергъ, пятницу засѣданіе можетъ быть назначено въ среду, либо въ субботу. (ПА).

— За подписью 33 членовъ сдѣлано заявленіе о необходимости организовать разсылку стенографическихъ отчетовъ о засѣданіяхъ Думы во всѣ учрежденія Россіи: сельскія, волостныя, земскія, городскія и проч. Предложено избрать коммиссію изъ 11 членовъ для завѣдыванія дѣлами, а также организаціи повсемѣстной продажи отчетовъ по минимальной цѣнѣ. Направленіе вопроса рѣшено будетъ въ завтрашнемъ засѣданіи. За подписью 111 лицъ поступило предложеніе выработать рядъ законопроектовъ, покоющихся на слѣдующемъ основномъ положеніи: „всѣ граждане обоего пола равны передъ закономъ". Предлагается раздѣлить законопроектъ на 4 разряда: 1) ограниченія крестьянскаго сословія, 2) ограниченія области національной и религіозной, 3) привиллегіи дворянства и 4) ограниченія лицъ женскаго пола. Всѣ ограниченія и привиллегіи подлежатъ отмѣнѣ. Подписавшіе заявленіе предлагаютъ передать обсужденіе вопроса въ новую коммиссію изъ 33 лицъ. Направленіе дѣла будетъ рѣшено въ ближайшемъ засѣданіи. Еще одинъ запросъ министру внутреннихъ дѣлъ сдѣланъ по поводу голода въ 24 губерніяхъ Европейской Россіи. 20 милліоновъ населенія страдаетъ отъ голода, вызваннаго неурожаемъ и отсутствіемъ продовольственной помощи. Голодъ вызвалъ неизбѣжныя болѣзни: тифъ и цынгу. Помощь со стороны правительства недостаточна. Стремленіямъ же частныхъ лицъ изъ общества придти населенію на помощь администрація ставитъ непреодолимыя препятствія. Подписавшіе заявленіе члены Думы предлагаютъ запросить министра: 1) имѣется ли въ виду продолжать продовольственную помощь, 2) намѣрено ли министерство устранить препятствія для оказанія помощи бѣдствующему населенію со стороны частныхъ лицъ и общества? На очередь поставленъ вопросъ о направленіи въ коммиссію законопроекта объ измѣненіи законовъ землевладѣнія. Петражицкій предложилъ, не обсуждая проекта въ общихъ чертахъ, тотчасъ приступить къ избранію коммиссіи, каковая должна состоять изъ 88 лицъ. Депутатъ Васильевъ предложилъ избрать редакціонную коммиссію изъ 33; кромѣ того, въ коммиссію входитъ 2 члена отъ каждой губерніи. Всѣ поправки рѣшено напечатать. Вопросъ о дальнѣйшемъ направленіи отложенъ до завтрашняго засѣданія. Въ коммиссію 15 по законопроекту о неприкосновенности личности вошли Кузьминъ-Караваевъ, Новгородцевъ, Ледницкій, Винаверъ, Ковалевскій, Набоковъ, Остроградскій, Кокошкинъ, Новодворскій, Петражицкій, Семеновъ, графъ Гейденъ, Котляревскій, Брамсонъ и Гредескулъ. (РА)

— Во время выборовъ Петражицкій вноситъ предложеніе передать существующей коммиссіи 33 внесенный аграрный законопроектъ безъ предварительныхъ преній. Предсѣдатель разъясняетъ, что воспрещать пренія невозможно. Согласно наказу, можно только внести предложеніе о прекращеніи преній. Пренія уже начаты. Медвѣдевъ поддерживаетъ предложеніе Петражицкаго, а также князь Волконскій. Савельевъ (Нижній-Новгородъ) предлагаетъ избрать для разсмотрѣнія аграрнаго вопроса спеціальную коммиссію изъ представителей всѣхъ губерній и крестьянской группы. Послѣ Савельева говорили Массоніусъ и Кузьминъ-Караваевъ. Послѣдній указалъ на громадную важность аграрнаго вопроса и заявилъ, что нельзя ограничивать преній. Только путемъ преній депутаты могутъ намѣтить членовъ коммиссіи. (Отдѣльные голоса: „перерывъ до завтра!“). Петражицкій отъ имени коммиссіи предлагаетъ избрать коммиссію изъ 88. Каждый членъ Думы пишетъ одну фамилію. Избранными считаются 88 лицъ, получившихъ относительное большинство. Васильевъ (Нижній-Новгородъ) предлагаетъ существенныя поправки. Предсѣдатель объявляетъ, что предложенія будутъ напечатаны и розданы депутатамъ завтра. Въ 7½ час. объявленъ перерывъ для окончанія подсчета голосовъ. Засѣданіе закрылось въ 8 час 20 мин.

— По сообщенію изъ Риги, восемь рабочихъ, приговоренныхъ къ смертной казни за убійство городового, по поводу пріостановки которой Думой сдѣланъ запросъ предсѣдателю Совѣта министровъ, разстрѣляны въ субботу, 13 мая, на разсвѣтѣ. (РА).

— Бывшему министру финансовъ, тайному совѣтнику Шипову повелѣно быть членомъ совѣта государственнаго банка; исправляющему должность виленскаго губернатора графу Татищеву повелѣно быть исправляющимъ должность саратовскаго губернатора. (РА).

— Сегодня прибылъ новый великобританскій посолъ Никольсонъ. (ПА)

— Состоялось засѣданіе Совѣта министровъ, на которомъ обсуждался вопросъ объ охранѣ границы отъ ввоза оружія въ Финляндію. (ПА).

— Въ годовщину Цусимы совершенъ рядъ панихидъ, въ томъ числѣ въ Казанскомъ соборѣ по всѣмъ погибшимъ при Цусимѣ, въ Николаевскомъ соборѣ гвардейскаго экипажа—по чинамъ броненосца „Императоръ Александръ III“ и другимъ чинамъ экипажа въ присутствіи Великаго Князя Михаила Александровича. (ПА).

— Министромъ народнаго просвѣщенія уважено ходатайство совѣта профессоровъ петербургскаго университета о зачисленіи М. М. Ковалевскаго профессоромъ государственнаго права; какъ членъ Думы, профессоръ жалованія не получаетъ, (ПА).

— По поводу слуховъ о недоразумѣніи между англійскимъ посломъ и россійскимъ посланникомъ въ Токіо сообщаютъ: Бахметьевъ по прибытіи къ мѣсту служенія, еще до представленія своихъ вѣрительныхъ грамотъ, обратился по телеграфу въ министерство иностранныхъ дѣлъ съ просьбою разъяснить ему общепринятый порядокъ при первомъ посѣщеніи посланникомъ аккредитованныхъ въ томъ же городѣ пословъ. Обращеніе было вызвано сомнѣніями Бахметьева относительно поднятаго великобританскимъ посломъ вопроса объ этикетѣ, поставленнаго, однако, Клодомъ Макдональдомъ вполнѣ правильно. Разъясненія были даны Бахметьеву и никакого недоразумѣнія не возникло. Слѣдовательно, ничто не могло неблагопріятно отразиться на отношеніяхъ россійскаго посланника къ великобританскому послу. (ПА).

— Уѣхавшій съ семействомъ заграницу, графъ Витте отправился въ Брюссель, гдѣ, женатый на его дочери, Нарышкинъ служитъ секретаремъ миссіи. (РА).

— Вчера полицейскіе и казачьи разъѣзды днемъ и вечеромъ усиленно охраняли порядокъ въ городѣ. Свѣдѣній о какихъ либо инцидентахъ агентству пока не доставлено; не отмѣчено ничего и въ вышедшихъ сегодня немногихъ газетахъ. (РА).

— Судебная палата, разсмотрѣвъ дѣло Короленко за статью въ „Русскомъ Богатствѣ“, оправдала его. (ПА).

— Судебной палатой пріостановлено изданіе „Невской Газеты“; редакторъ Канцель привлекается къ отвѣтственности. (ПА).

— Главнымъ управленіемъ по дѣламъ печати возбуждено ходатайство о привлеченіи къ отвѣтственности редакторовъ газетъ: „Рабочее Слово“ Тепсъ и „Призывъ“ Азнаурова. (ПА).

— Уздалова, въ письмѣ, помѣщенномъ въ „XX Вѣкѣ“, жалуется на лицъ, продолжающихъ писать фантастическія сообщенія, будто бы „ея гражданскій мужъ“ Гапонъ живъ. Въ трупѣ, найденномъ въ Озеркахъ, она вполнѣ узнала Гапона и шла на похоронахъ за гробомъ. Никакія сомнѣнія невозможны. (РА).

Москва, 15 V. У Симонова монастыря, а также въ Петровско-Разумовскомъ 14 мая состоялись митинги съ пѣніемъ революціонныхъ пѣсенъ; при появленіи полиціи участники митинговъ разошлись. (РА).

— Забастовали 400 служащихъ Московской окружной желѣзной дороги, которые требуютъ увеличенія платы и уменьшенія рабочихъ часовъ, (РА).

— Вчера близь станціи Каширa, Рязанской дороги, паровозы шедшаго двойной тягой пассажирскаго поѣзда сошли съ рельсовъ и упали; тяжело ранены 5 пассажировъ 3-го класса, одинъ изъ нихъ умеръ; ранено 8 человѣкъ поѣздной прислуги. (РА).

— Сегодня на улицахъ расклеена министерская декларація. (РА).

— На петербургскій дворянскій съѣздъ поѣдутъ губернскій предводитель и 3 дворянина. (РА).

— Съѣздъ московскихъ фабрикантовъ отложенъ вслѣдствіе тревожнаго времени. (РА).

— Выборщики города Москвы по телеграфу заявили Государственной Думы солидарность въ борьбѣ за конституціонныя права и сочувствіе отвѣтному адресу Думы по требованію смѣны министерства. (РА).

— Совѣтъ безработныхъ постановилъ требовать работы, безплатнаго стола и ночлега. (РА).

Ялта, 15 V. Профессоръ Тарновскій завѣщалъ свое ялтинское имѣніе на устройство санаторіи для врачей. (РА).

Севастополь, 15 V. При покушеніи на жизнь Неплюева раненыхъ оказалось болѣе сорока человѣкъ, убитыхъ восемь. (РА).

— Кромѣ двухъ, покушавшихся на жизнь генерала Неплюева, въ городѣ задержанъ третій въ гостинницѣ „Ветцель“. Устанавливается фактъ прибытія покушавшихся изъ Петербурга, а также принадлежность ихъ къ боевой организаціи. (РА).

— Оффиціально сообщаютъ подробности вчерашняго покушенія на генерала Неплюева. Изъ-за музыкантовъ на парадѣ вышелъ молодой человѣкъ и, приблизившись къ генералу, бросилъ бомбу, которая не разорвалась. Городовой задержалъ преступника. Тогда другой, со стороны, изъ ограды храма, черезъ публику бросилъ другую бомбу, разорвавшуюся съ страшнымъ шумомъ. Представилась страшная картина: груда разорванныхъ тѣлъ, масса раненыхъ. Начальствующія лица только забрызганы кровью. Насчитывается 6 убитыхъ, 14 тяжело и 40 легко раненыхъ. Задержанныхъ—четыре, изъ которыхъ двое бросили бомбы, а двое сигнализировали. Всѣ они пріѣзжіе изъ Петербурга и отказались назваться. У одного найдено 1,000 рублей. (ПА).

Орелъ, 15 V. Аграрные безпорядки въ Орловскомъ уѣздѣ полиціей и казаками прекращены. (РА).

Нижній-Новгородъ, 15 V. Произведено вооруженное нападеніе на контору на мельницѣ Бугрова, на рѣкѣ Линдѣ, съ цѣлью грабежа, Раненъ приказчикъ, захвачено 200 рублей. (РА).

— Пароходствомъ Кашиной открыто прямое безпересадочное пассажирское движеніе отъ Рыбинска до Перми. (ПА),

Тверь, 15 V. Состоявшійся митингъ рабочихъ, крестьянъ и молодежи разогнанъ казаками и стражниками. (РА)

Варшава, 15 V. На Скерневицкой улицѣ убитъ Клецъ, выпущенный вчера изъ цитадели; его товарищъ раненъ. На Луцкой улицѣ убитъ околоточный надзиратель Ридлевичъ. (РА)

— Вечеромъ въ вагонъ трамвая, проходившій по Дикой улицѣ, вскочили 3 человѣка, вооруженныхъ револьверами и отобрали у кондуктора сумку съ 25 рублями, а затѣмъ скрылись. (ПА).

— Открывается отдѣленіе берлинскаго бюро Шиммельфейга для доставленія свѣдѣній о кредитоспособности торгово-промышленныхъ предпріятій. (ПА)

Рига, 15 V. Сегодня на товарный поѣздъ, съ которымъ ѣхалъ желѣзнодорожный артельщикъ, собирающій кассовыя выручки на станціяхъ Псково-Рижской дороги, произведено вооруженное нападеніе между станціями Роденпойсъ и Іегель; путь былъ разобранъ; здѣсь банда обстрѣляла поѣздъ. Машинистъ далъ контръпаръ и вернулся въ Іегель. Человѣческихъ жертвъ нѣтъ; злоумышленники скрылись. (ПА).

Парижъ, 15 (28) V. Президентъ Фальеръ принималъ сегодня Великаго Князя Владиміра Александровича и сегодня же сдѣлалъ визитъ Великому Князю. (ПА).

— Выборы въ бельгійскій парламентъ прошли спокойно; большинство мѣстъ осталось за правительствомъ. (РА).

— По слухамъ, императоръ Вильгельмъ посѣтитъ короля Эдуарда. (РА)

Вашингтонъ, 15 (28) V. Россія и Германія отклонили разсмотрѣніе вопроса о разоруженіи на Гаагской конференціи. (РА).

Вѣна, 15 (28) V. Состоялось совѣщаніе подъ предсѣдательствомъ императора и при участіи всѣхъ австрійскихъ министровъ, венгерскаго министра-президента и министровъ финансовъ Австріи и Венгріи. Векерле заявилъ представителямъ печати, что состоялось соглашеніе, удовлетворяющее обѣ стороны. (РА).

— По слухамъ, кабинетъ Гогенлоэ подаетъ въ отставку. (РА).

Шароль, 15 (28) V. Министръ-президентъ Сарріенъ произнесъ на банкетѣ республиканскихъ комитетовъ рѣчь, въ которой указалъ, что парламентскіе выборы одобрили политику кабинета и упрочили единство республиканцевъ. Необходимо провести его финансовую реформу для возстановленія равновѣсія въ бюджетѣ и издать законъ, регулирующій отношенія между капиталомъ и трудомъ. Кабинетъ занятъ изготовленіемъ соотвѣтствующихъ законопроектовъ, которые поступятъ на разсмотрѣніе законодательнаго собранія тотчасъ же, какъ оно приступитъ къ дѣятельности. (ПА)

Римъ, 15 (28) V. Королевскимъ декретомъ Джіолитти поручено сформировать новый кабинетъ. (ПА)

Бухарестъ, 15 Х. Отвѣчая президентамъ палаты депутатовъ и сената, явившимся съ поздравленіемъ, король произнесъ рѣчь, въ которой сказалъ, что онъ счастливъ, что 40 лѣтъ назадъ взялъ на себя благородную, но трудную задачу посвятить свои силы осуществленію желанія народа; упомянулъ о піонерахъ, вписавшихъ въ исторію славныя для румынскаго народа страницы, и благодарилъ дѣятелей, помогшихъ ему осуществить трудную задачу. (ПА).

Салоники, 15 (28) V. Въ албанскихъ округахъ происходятъ кровопролитныя стычки между христіанами и мусульманами. (РА).

Токіо, 15 (28) V. Государственный совѣтъ, по слухамъ, рѣшилъ принять эксплоатацію манчжурскихъ желѣзныхъ дорогъ за счетъ государства. Планъ этотъ потребуетъ выпуска новаго крупнаго займа. Срокъ выпуска еще не извѣстенъ. Маркизъ Ито, адмиралъ Того, генералъ Куроки и другіе высокопоставленныя лица намѣрены вскорѣ посѣтить Манчжурію въ связи съ упомянутымъ планомъ. (ПА).

ОТКЛИКИ.

XXXIX.

Въ бюрократическихъ сферахъ, наконецъ, пришли-таки къ заключенію, что Государственную Думу „разогнать“ нельзя.

Легко понять, что сферы руководились при этомъ не соображеніями конституціоннаго характера, не уваженіемъ къ народному представительству и не желаніемъ идти навстрѣчу организованному общественному мнѣнію страны.

Единственнымъ стимуломъ, внушившимъ „звѣздной палатѣ“ такое рѣшеніе, служилъ страхъ предъ народнымъ гнѣвомъ, опасеніе за собственную участь, инстинктъ самосохраненія.

Что отрицательное рѣшеніе вопроса о „разгонѣ“ Государственной Думы было продиктовано этими, а не другими, мотивами, можно видѣть хотя бы изъ той же тактики, которой въ высшихъ сферахъ постановлено придерживаться по отношенію къ парламенту и которая состоитъ въ дискредитированіи Думы предъ страной, въ созданіи условій, парализующихъ дѣятельность народнаго представительства, условій, способныхъ, по мнѣнію, бюрократовъ, привести Думу къ самоубійству.

„Звѣздная палата“ надѣется управлять государствомъ на прежнихъ основаніяхъ, не обращая вниманія на парламентъ, словно его не существуетъ: „Дума—Думой, а мы будемъ дѣлать свое“.

Такъ въ шестидесятыхъ годахъ прошлаго вѣка съ прусскимъ парламентомъ поступалъ Бисмаркъ,—отчего бы не воспользоваться поучительнымъ примѣромъ этого мудраго государственнаго дѣятеля нашимъ бюрократамъ?

Но, рѣшаясь на такой шагъ, рѣшаясь игнорировать Государственную Думу, правительственныя сферы упускаютъ изъ виду самое главное, именно то, что составляетъ силу нашего парламента и чего не было въ прусскомъ парламентѣ, надъ которымъ такъ издѣвался Бисмаркъ: сплоченность Думы внутри и *популярность* ея въ странѣ.

Если Бисмарку удавалось одерживать верхъ надъ парламентомъ, то лишь благодаря изолированности послѣдняго, отсутствію у представительства поддержки въ широкихъ массахъ населенія.

Нашъ парламентъ, напротивъ, мыслитъ мыслями народа, живетъ его нервами, питается его думами и надеждами, черпаетъ бодрость и энергію въ его любви, довѣріи и поддержкѣ. Дѣятельность нашего парламента есть пульсъ народной жизни.

Народъ вѣритъ своимъ избранникамъ и, внимательно слѣдя за всѣми перипетіями первой Думской сессіи, прислушиваясь къ голосамъ своихъ депутатовъ и присматриваясь къ тѣмъ препятствіямъ, которыя воздвигаются и будутъ воздвигаться бюрократіей на пути осуществленія его желаній, отлично пойметъ, на кого должна пасть отвѣтственность, безошибочно различитъ враговъ и друзей, по достоинству оцѣнитъ коварныя попытки тѣхъ, кто силится сдѣлать работу Думы безрезультатной и такимъ образомъ дискредитировать парламентъ въ глазахъ страны.

Порукой тому, что русскій народъ сумѣетъ разобраться въ начавшемся конфликтѣ Думы съ бюрократіей, служитъ его политическая зрѣлость, которая съ такой отчетливостью и яркостью обнаружилась на первыхъ нашихъ выборахъ.

Напутствуя своихъ избранниковъ знаменательными словами: „идите и смѣло отстаивайте наши интересы, а мы васъ поддержимъ!“, народъ уже показалъ, что онъ не исключаетъ возможности конфликта Думы съ бюрократіей, что онъ считаетъ правительствующихъ и законодательствующихъ чиновниковъ способными на всякія махинаціи и хитросплетенія, направленныя къ ограниченію компетенціи и значенія парламента, что онъ ожидаетъ новыхъ сюрпризовъ отъ бюрократіи и въ этомъ ожиданіи стоитъ на своемъ посту, готовый каждую минуту поддержать Государственную Думу—этотъ палладіумъ русской свободы. Какъ „разгонъ“ Думы, такъ и стремленіе бюрократовъ подкапываться подъ нее, тормазить ея дѣятельность, препятствовать ея работѣ—вызоветъ реакцію со стороны народа, страшный взрывъ негодованія.

Обезпечивъ себѣ формальную возможность парализовать творческую производительность Думы, во-первыхъ, тѣмъ, что, законопроекты вырабатываются непремѣнно Министрами, хотя бы вопросъ объ изданіи закона поднятъ былъ самою Думой и даже основанія законопроекта исходили изъ среды ея членовъ (лишь въ случаѣ отказа Министра отъ изготовленія законопроекта Дума избираетъ коммиссію для его выработки, (57 ст. Учр, Гос. Думы), во-вторыхъ—Государственнымъ Совѣтомъ, который въ правѣ задерживать одобренные народнымъ представительствомъ законопроекты, въ третьихъ—правомъ Министровъ отказаться отъ дачи объясненій въ случаѣ запроса „по такимъ предметамъ, кои, по соображеніямъ государственнаго порядка, не подлежатъ оглашенію“ (см. 40 Учр.), или же задерживать отвѣтъ въ теченіе мѣсяца—бюрократія, повидимому, разсчитываетъ, что работа парламента при такихъ условіяхъ окажется въ реальномъ смыслѣ безрезультатной, что она не повлечетъ никакихъ осязательныхъ послѣдствій, не дастъ, напримѣръ, трудящемуся крестьянству земли, не установитъ свободы, не водворитъ въ странѣ миръ и правопорядокъ. А крестьянство,—продолжаетъ думать бюрократія,—видя, что Дума, на которую возлагалось такъ много надеждъ и упованій, ничего не даетъ, извѣрится въ нее, извѣрится въ состоятельность парламентаризма, развѣнчаетъ и даже разгонитъ эту, обманувшую его ожиданія, Думу. Ну, и, конечно, обратится вновь къ бюрократіи, падетъ предъ нею ницъ и слезно почтительно будетъ повторять:

— Вы—отцы, а мы—ваши дѣти.

Эти грёзы крѣпостничества, которыми убаюкиваетъ себя бюрократія, разсѣются при первомъ же вихрѣ жизни, при первой же вспышкѣ народнаго гнѣва.

Но слѣпая бюрократія этого не видитъ. Она все еще надѣется на свои дряхлыя силы, все еще вѣритъ, что штыками можно остановить колесо исторіи. Она не хочетъ понять, что всякая дальнѣйшая попытка тормазить происходящую эволюцію вызоветъ неслыханные безпримѣрные эксцессы...

Н. Вѣринъ.

Послѣднія извѣстія.

Сенатъ о разстрѣлахъ безъ суда. По словамъ московскихъ газетъ, 11-го мая въ полномъ собраніи 1-го департамента Правительствующаго Сената слушалось дѣло по жалобѣ двухсотъ присяжныхъ повѣренныхъ и ихъ помощниковъ на временнаго люблинскаго генералъ-губернатора за совершенные по его приказу разстрѣлы семнадцати человѣкъ безъ суда. Жалобщики указываютъ на то, что ни положеніе объ усиленной охранѣ, ни даже военное положеніе не даютъ права казнить безъ суда. Какъ защитники закона, призванные служить ему, они не могутъ молчать при такихъ вопіющихъ нарушеніяхъ элементарныхъ основъ права и считаютъ своимъ долгомъ довести о нихъ до свѣдѣнія Сената, какъ органа, призваннаго охранять силу закона. Среди сенаторовъ возникли горячіе споры о томъ, подсудно ли это дѣло Сенату. Нѣкоторые сенаторы высказались въ томъ смыслѣ, что инкриминируемыя распоряженія генералъ-губернатора относятся къ дѣйствіямъ по военному управленію, слѣдовательно, высшій надзоръ за ними принадлежитъ непосредственно Государю Императору. Сенатъ, однако, призналъ это дѣло себѣ подсуднымъ и постановилъ потребовать необходимыя свѣдѣнія и объясненія. Сенаторы Шамшинъ и Стремоуховъ настаиваютъ на передачѣ настоящаго дѣла министру юстиціи на предметъ привлеченія къ законной отвѣтственности подавшихъ жалобу присяжныхъ повѣренныхъ и ихъ помощниковъ, такъ какъ они не являются ни потерпѣвшими, ни заинтересованными, ни свидѣтелями-очевидцами. Предложеніе это не встрѣтило сочувствія и было отклонено. Названные сенаторы остались при особомъ мнѣніи.

Къ покушенію на адмирала Дубасова. Департаментомъ полиціи и охраннымъ отдѣленіемъ, какъ сообщаетъ „Призывъ“, установлена личность покушавшагося на адмирала Дубасова. Онъ оказался дѣйствительно морскимъ офицеромъ, лейтенантомъ Черноморскаго флота. Фамилія его—Холщевниковъ.

Невѣрное извѣстіе. Главное управленіе удѣловъ печатаетъ въ „Новомъ Времени“ слѣдующее опроверженіе: „10-го мая въ газетахъ „Дѣло Народа“, „Наша Жизнь“ и „Рѣчь“ появилась замѣтка о якобы состоявшейся сдѣлкѣ департамента удѣловъ съ заграничными фирмами по продажѣ принадлежащихъ департаменту удѣловъ лѣсныхъ имѣній. Дабы придать этому тенденціозному сообщенію окраску правды и точности, два первыхъ изъ названныхъ органовъ печати указали на фирму и имя банкира и компаньона, принимавшихъ участіе въ сдѣлкѣ. „Рѣчь“ ограничилась указаніемъ на банкира. По тщательно наведеннымъ справкамъ оказалось, что вопросъ о продажѣ удѣльныхъ имуществъ иностранцамъ никогда не возбуждался; никакихъ переговоровъ по этому поводу никто изъ имѣющихъ на это законное право не велъ, а тѣмъ болѣе сдѣлокъ не заключалъ“.

Шлиссельбуржцы. „Современникъ“ сообщаетъ, что въ ночь на четвергъ, 11-го мая, изъ московской пересыльной тюрьмы увезены шлиссельбуржцы Сазоновъ, Карповичъ, Сикорскій, Мельниковъ и Гершуни. „Маршрутъ—на Нерчинскъ“,—такъ сообщила тюремная администрація близкимъ заключенныхъ, справлявшимся о судьбѣ высылаемыхъ.

Несчастье художника Врубеля. Находящійся теперь въ Петербургѣ на излеченіи душевно-больной художникъ Врубель, по словамъ „Пет. Газ.“, потерялъ зрѣніе.

Къ засѣданію Думы 13 мая. „Рѣчь“ сообщаетъ, что указаніе въ деклараціи кабинета министровъ на неприкосновенность частной собственности сдѣлано по требованію иностранныхъ банкировъ. Послѣдніе черезъ посредство Мендельсона сообщили Министру Финансовъ, что иностранные кредиторы Россіи заинтересованы въ сохраненіи частной собственности и что отсутствіе соотвѣтственнаго указанія въ деклараціи министерства можетъ вредно отразиться на русскомъ кредитѣ.

Телеграммы депутатовъ-крестьянъ. Послѣ прочтенія въ Государственной Думѣ деклараціи министерства многіе депутаты отъ крестьянъ и рабочихъ, по словамъ „Русск. Вѣд.“, послали на мѣста ихъ избранія телеграммы. Особенно много телеграммъ послано было послѣ закрытія засѣданія. Телеграммы эти гласили приблизительно слѣдующее: „Министерство на адресъ отвѣтило отказомъ въ отчужденіи крестьянамъ земель, въ проведеніи свободъ и амнистіи. Дума требуетъ отставки министерства и замѣны его министерствомъ, пользующимся довѣріемъ Думы. Распространяйте объ этомъ по деревнямъ и на фабрикахъ“.

Вопросъ объ отставкѣ министерства. По словамъ „Русск. Вѣд.“, тотчасъ послѣ засѣданія Думы И. Л. Горемыкинъ выѣзжалъ въ Петергофъ и, возвратившись, заявилъ, что кабинетъ въ отставку не подастъ, такъ какъ увольненіе министровъ составляетъ прерогативу Короны.

Вопросъ о снятіи въ Россіи повсемѣстнаго военнаго положенія, какъ сообщаютъ „Бирж. Вѣд.“, снова былъ обсужденъ въ Петербургѣ. За снятіе высказались только два участника совѣщанія противъ 12-ти. Въ результатѣ рѣшено пока упразднить военное положеніе въ шести городахъ, оставивъ тамъ положеніе объ усиленной охранѣ. Военное положеніе рѣшено сохранить до окончанія полевыхъ работъ и совершенной уборки хлѣба.

Отмѣна назначенія Кузминскаго. Предполагавшееся назначеніе сенатора А. М. Кузминскаго членомъ Государственнаго Совѣта, какъ передаютъ „Бирж. Вѣд.“, не состоялось потому, что въ высшихъ сферахъ крайне недовольны появленіемъ въ печати отрывковъ изъ его всеподданнѣйшаго отчета о ревизіи Бакинской губерніи, давшихъ поводъ къ рѣзкой критикѣ администраціи, полиціи и чиновъ корпуса жандармовъ.

Коммиссія по провѣркѣ полномочій членовъ Государственной Думы, по словамъ „Русск. Вѣд.“, обнаружила большія злоупотребленія при избраніи небезызвѣстнаго члена Думы Ерогина. Выяснилось, что Ерогинъ во время выборовъ, занимая должность земскаго начальника, самъ стоялъ у ящика съ бюллетенями и усиленно рекомендовалъ подавать бюллетени съ кандидатами его партіи.

Собраніе партіи Народной свободы.

14-го мая, въ 8 часовъ вечера, въ помѣщеніи общественной библіотеки состоялось общее собраніе членовъ партіи Народной свободы подъ предсѣдательствомъ проф. М. П. Чубинскаго. Членовъ партіи на собраніи присутствовало не менѣе 300 и около 150 человѣкъ посторонней публики.

М. П. Чубинскій докладываетъ собранію о 3-мъ делегатскомъ съѣздѣ партіи въ Петербургѣ, достаточно всесторонне освѣщенномъ въ печати, (см. „Вѣстникъ Нар. св.“ № 9). Ораторъ сообщаетъ, что въ частныхъ бесѣдахъ разговоры касались различныхъ вопросовъ современности, но при этомъ не возникала даже мысль о конфликтѣ между Думой и правительствомъ. Это представлялось невозможнымъ, невѣроятнымъ. Сдержанный тонъ резолюціи съѣзда значительно измѣнился послѣ опубликованія „основныхъ законовъ“. Этотъ актъ правительства всѣ поняли, какъ вызовъ народу, чтобы узнать, какъ будетъ реагировать на это Государственная Дума. Центральное мѣсто на съѣздѣ занималъ аграрный вопросъ. Верховнымъ органомъ партіи остаются делегатскіе съѣзды, въ составъ которыхъ входятъ провинціальные делегаты, комитетъ и члены Государственной Думы—кадеты. Затѣмъ ораторъ дѣлится своими впечатлѣніями о Государственной Думѣ. Петербургъ въ день открытія Думы мало измѣнилъ свой обычный видъ, и ничто не обозначало въ немъ великій день 27-го апрѣля. Причина этого носитъ историческій характеръ: правительство сознательно и упорно воспитывало въ народѣ недовѣріе ко всѣмъ своимъ политическимъ реформамъ и начинаніямъ. Это-то недовѣріе и сказалось 27-го апрѣля. Сильное неотразимое впечатлѣніе произвели на депутатовъ привѣтствія заключенныхъ, когда они проѣзжали мимо „Крестовъ“. Это одна изъ главныхъ причинъ того, что первое слово, прозвучавшее въ Думѣ, было—*амнистія*. Далѣе ораторъ говоритъ о трудовой группѣ въ Думѣ. Группа еще не опредѣлилась, какъ въ количественномъ, такъ и въ качественномъ отношеніи. Одни опредѣляютъ ея составъ въ 130 человѣкъ, другіе въ 60—70. Относительно ея политическаго облика, одни ставятъ группу нѣсколько лѣвѣе кадетовъ, съ соціалистическимъ оттѣнкомъ, другіе видятъ въ ней с.—р. Въ составъ группы входятъ крестьяне, рабочіе и трудовая интеллигенція. Найти точный признакъ для опредѣленія лицъ трудовой интеллигенціи невозможно. Здѣсь, какъ и среди кадетовъ, есть и профессора, и землевладѣльцы. По личному мнѣнію оратора, трудовая группа состоитъ изъ 60—70 человѣкъ. Въ ней нѣтъ ни единства политическихъ взглядовъ, ни точно выдержанной программы, но несомнѣнно она стоитъ лѣвѣе кадетовъ и, напримѣръ, по аграрному вопросу придерживается программы с.—р. Это тревожный симптомъ. Онъ говоритъ за возможность отпаденія трудовой группы отъ кадетовъ. Далѣе по вопросу объ амнистіи ораторъ читаетъ телеграфное сообщеніе съ постановленіемъ Думы выразить недовѣріе правительству (бурные апплодисменты). Затѣмъ читаетъ рѣчь по этому поводу М. М. Ковалевскаго (апплодисменты).

Проф. А. П. Грузинцевъ извѣщаетъ собраніе объ отъѣздѣ изъ Харькова М. П. Чубинскаго. Комитетомъ партіи составленъ адресъ профессору отъ членовъ партіи Народной свободы.

Адресъ покрывается шумными апплодисментами. Собраніе дважды встаетъ.

М. П. Чубинскій благодаритъ членовъ партіи за выраженныя чувства. Въ Ярославлѣ онъ сохранитъ лучшія воспоминанія о Харьковѣ. Благодаря харьковцамъ, онъ попалъ въ члены центральнаго комитета, такъ какъ былъ избранъ делегатомъ на съѣздъ. Здѣсь, въ Харьковѣ, онъ получилъ политическое воспитаніе, потому что этотъ городъ—одинъ изъ тѣхъ, гдѣ политическая жизнь била ключемъ.

Затѣмъ читается и единогласно принимается слѣдующій текстъ телеграммы на имя предсѣдателя Государственной Думы, выработанный коммиссіей въ составѣ г. Максимейко, Игумнова, Таубера, Иваницкаго и Чубинскаго: „Харьковскій отдѣлъ партіи Народной свободы въ общемъ собраніи 14-го мая, выслушавъ докладъ о дѣятельности Думы и телеграфное извѣстіе о конфликтѣ ея съ министерствомъ, принялъ слѣдующую резолюцію: 1) отвѣтственной задачей момента является поддержка парламента на мѣстахъ, 2) декларація министерства, нарушая права народа, является оскорбительнымъ вызовомъ, противъ котораго мы выражаемъ рѣшительный протестъ, 3) въ то время, какъ парламентъ оказался на высотѣ своего долга, кабинетъ пошелъ въ разрѣзъ съ волею страны, обнаруживъ непониманіе историческаго момента, грозящее странѣ неисчислимыми бѣдствіями, 4) мы готовы стать на поддержку парламента въ происшедшемъ конфликтѣ съ кабинетомъ и привѣтствуемъ представителей народа съ твердымъ исполненіемъ долга передъ родиной. По порученію собранія, „комитетъ партіи“. Затѣмъ происходятъ выборы. Предсѣдателемъ бюро партіи избирается М. М. Медишъ (160 голосовъ). Членами ревизіонной коммиссіи выбираются гг. Чагинъ (84 гол.), Ланде-Безверхій (68) и Палаузовъ (51), кандидатами къ нимъ: Кореневъ (13) и Наумовъ (23). Затѣмъ говоритъ М. П. Чубинскій: „Прежде чѣмъ закрыть засѣданіе, мнѣ, отъѣзжающему, еще разъ хочется выразить благодарность за то сердечное отношеніе, которое я встрѣчалъ въ членахъ комитета и въ членахъ всей партіи“.

Засѣданіе окончилось въ 11½ ч. вечера.

Мѣстная хроника.

Богослуженіе и церковный парадъ. 14 мая, по случаю дня коронованія Ихъ Императорскихъ Величествъ, въ каѳедральномъ соборѣ, въ 9½ час. утра, преосвященнымъ Евгеніемъ, епископомъ Сумскимъ, въ сослуженіи соборнаго духовенства, были совершены литургія и благодарственный молебенъ. На богослуженіи присутствовали чины военнаго и гражданскаго вѣдомствъ, представители правительственныхъ и общественныхъ учрежденій и много молящихся. По окончаніи богослуженія, на Соборной площади состоялся парадъ войскамъ отъ частей мѣстнаго гарнизона.

Чествованіе. Вчера въ квартирѣ попечителя учебнаго округа С. А. Раевскаго члены мѣстной коммиссіи по народному чтенію чествовали его поднесеніемъ адреса по случаю оставленія имъ обязанностей предсѣдателя коммиссіи. Недавно избранный въ предсѣдатели В. А. Лезинъ прочелъ адресъ, весьма краснорѣчиво написанный, рисующій дѣятельность С. А. Раевскаго съ самой прекрасной стороны; чтенія, душою которыхъ онъ былъ, заслужили давно уже глубочайшую признательность населенія Харькова. Отвѣчая на адресъ, С. А. замѣчаетъ, что въ послѣднемъ его заслуги сильно преувеличены. Онъ не отрицаетъ своей любви къ дѣлу народнаго просвѣщенія, не отрицаетъ, что ему удавалось находить достойныхъ соратниковъ дѣла, но безпримѣрный успѣхъ коммиссіи объясняется только дружной и беззавѣтной работой всѣхъ ея членовъ. Радушный хозяинъ предложилъ своимъ гостямъ завтракъ, за которымъ велась бесѣда. С. А. обѣщалъ полное свое содѣйствіе дѣламъ коммиссіи и въ будущемъ и заявилъ, что остается членомъ ея.

Харьковское медицинское Общество проситъ насъ сообщить слѣдующее: „Медицинское Общество, въ интересахъ всего харьковскаго населенія, считаетъ своимъ неотложнымъ профессіональнымъ и гражданскимъ долгомъ обратить вниманіе городского управленія и всего харьковскаго общества на крайне тяжелое положеніе безработныхъ, которыхъ въ Харьковѣ насчитывается около 2,000 человѣкъ.

Голодъ представляетъ въ высшей степени благопріятную почву для возникновенія цѣлаго ряда эпидемическихъ заболѣваній, что заставляетъ медицинское Общество обратить особое вниманіе на указанное выше явленіе.

Наши сограждане, составляющіе эту армію голодающихъ, имѣютъ право на общественную поддержку.

Единственной формой раціональной поддержки въ настоящій моментъ является организація помощи самимъ же обществомъ.

Граждане! Въ нашей власти ослабить силу надвигающагося бѣдствія. Въ настоящее время подано для регистраціи заявленіе объ учрежденіи въ Харьковѣ Общества для оказанія помощи безработнымъ.

Медицинское Общество обращается къ населенію города Харькова съ призывомъ оказать горячее содѣйствіе нарождающейся организаціи.

Съ своей стороны медицинское Общество уже предприняло шаги для полученія разрѣшенія сбора пожертвованій и вообще для широкой организаціи помощи“.

Арестъ. На прошлой недѣлѣ въ деревнѣ Казачья Лопань арестованы Митрофанъ Кушнырь, выборщикъ въ Государственную Думу, и Гавріилъ Олейниковъ.

Осмотръ дороги. Сегодня, 16 мая, въ 9 ч. вечера коммиссія изъ начальника К.-Х.-С. ж. д. инженера Д. А. Кригера, начальниковъ службъ, главнаго контролера дороги и членовъ совѣта отъ Министерствъ Финансовъ и Путей Сообщенія выѣзжаетъ экстреннымъ служебнымъ поѣздомъ изъ Харькова на сѣверъ для осмотра остальной части дороги отъ Харькова до Курска съ вѣтвями. Коммиссія возвратится въ Харьковъ 18 мая.

Успокоеніе. Въ Донецкомъ бассейнѣ въ настоящее время наступило затишье въ отношеніи какихъ-либо рабочихъ волненій. Какъ мы сообщали, начавшіеся было дней десять тому „безпорядки“ имѣли основаніемъ агитацію на почвѣ исключительно „экономическихъ требованій“. Рабочіе пожелали повысить заработную плату до 40% теперешняго размѣра и, кромѣ того, измѣнить еще нѣкоторые пункты своихъ договорныхъ отношеній. Администрація каменноугольныхъ предпріятій охотно вела переговоры съ рабочими и ихъ подлинными депутатами, но уклонялась отъ нихъ, если являлись неизвѣстныя лица, а такихъ по рудникамъ Донецкаго бассейна появляется время отъ времени не мало...

Участковымъ попечителемъ о бѣдныхъ Свято-Духовскаго прихода утвержденъ, согласно избранію общаго собранія членовъ попечительства, И. А. Сергѣевъ.

Въ члены харьковскаго благотворительнаго Общества избраны купцы П. П. Егоровъ и О. И. Гурскій.

Срокъ выборной службы харьковскаго губернскаго раввина уже истекъ. Избраніе уполномоченныхъ для выборовъ раввина на новое трехлѣтіе закончено и выборы состоятся въ близкомъ будущемъ. Всего вѣроятнѣе, что теперешній раввинъ г. Эпштейнъ будетъ переизбранъ.

Усиленіе охраны. Вслѣдствіе ограбленія артельщика г. Архангельскаго на Пескахъ, охрана мѣстныхъ банковъ значительно усилена. Въ банкахъ дежурятъ по нѣсколько пѣшихъ, а у подъѣздовъ по одному конному городовому, а въ нѣкоторыхъ изъ нихъ находятся еще и околоточные надзиратели.

Общее собраніе. Члены комитета школьныхъ лѣтнихъ колоній О-ва грамотности приглашаются на общее собраніе во вторникъ, 16 мая, въ 8 час. веч., въ зданіи общественной библіотеки. Предметы занятій: 1) утвержденіе инструкціи „Кружку взрослыхъ въ помощь дѣтямъ", 2) выборы 1 члена совѣта, 3) докладъ совѣта о не состоявшемся докладѣ зубного врача Чичкана, 4) текущія дѣла.

Научное засѣданіе. Сегодня, въ 8 часовъ вечера, въ залѣ засѣданій медицинскаго Общества имѣетъ быть научное и административное засѣданіе дерматологическаго и венерологическаго Общества. Предметы занятій: 1. Чтеніе и утвержденіе протокола предыдущаго засѣданія. 2. Д-ръ Н. И. Рахманиновъ. Демонстрація больныхъ. 3. Д-ръ Е. А. Ротманъ. а) Зараженіе локтевого сустава отъ экземы руки; б) бугорковая проказа (съ демонстраціей больныхъ). 4. Д-ръ А. А. Гефтеръ. Наслѣдственный сифилисъ (съ демонстраціей больного). 5. Д-ръ В. Н. Евдокимовъ. а) Лимфоцитозъ съ общимъ опуханіемъ железъ у сифилитика; б) наслѣдственный psoriasis; в) частичный и интерстиціальный глосситъ (съ демонстраціей муляжей).

Лотерея-аллегри харьковскаго благотворительнаго Общества, состоявшаяся 9-го прошлаго апрѣля, дала въ кассу Общества чистой выручки 3,310 руб. 94 коп.

Программа бѣговъ осенняго сезона намѣчена. Всѣхъ бѣговыхъ дней предположено двѣнадцать, при чемъ призовъ будетъ выдано на сумму до 20,000 рублей. Призы распредѣлены слѣдующимъ образомъ: для 3-хлѣтняго возраста при 1-верстной дистанціи на сумму 4,450 р., для 4-лѣтняго возраста при 1½ верстной дистанціи—на 3650 р., для смѣшаннаго возраста при 1½ верстн.—на 3150 р., для старшаго возраста при 3-хверстной дистанціи—4,450 руб., для гандикапа—2,800 р., для городскихъ одиночекъ—600 р. и для членскихъ—800 р.

Шерстяная ярмарка. До настоящаго времени никакой доставки шерсти въ Харьковъ еще нѣтъ,—начнется таковая съ конца мѣсяца. Заказы на „номера" въ складахъ М. С. Клеменова поступаютъ, но не въ большомъ количествѣ. Сообщенія нѣкоторыхъ органовъ печати о состоявшихся, будто бы, въ Харьковѣ сдѣлкахъ на грязную шерсть и овчины, невѣрны. Происходитъ теперь купля-продажа партій на мѣстахъ, т. е. по экономіямъ у овцеводовъ, но это обычное предъярмарочное явленіе.

Крушеніе на паровозостроительномъ заводѣ. Вчера на паровозостроительномъ заводѣ въ 10 часовъ утра на четырехъ вагонеткахъ, везомыхъ танкъ-паровозикомъ, перевозился разный мусоръ на заводской свалочный пунктъ. На танкъ-паровозикѣ находилось нѣсколько служащихъ съ машинистомъ Перепадичемъ. Не доѣзжая моста, на перекресткѣ рельсъ всѣ вагонетки сошли съ рельсъ и танкъ-паровозикъ съ размаху полетѣлъ въ ровъ, черезъ который былъ перекинутъ деревянный мостъ. На паровозъ упалъ ящикъ изъ первой вагонетки, а остальныя вагонетки удержались случайно на мѣстѣ. Изъ первой вагонетки на голову машиниста посыпался мусоръ, причинившій ему поврежденія. Ширина моста была 4 аршина, длина—9 саженей и высота 2½ сажени. Ровъ, куда упалъ паровозикъ, имѣетъ глубину около 3-хъ саженей. При паденіи пострадали слѣдующіе служащіе: Яковъ Потукаловъ (слесарь), у котораго оказался ушибъ въ области лба съ правой стороны, съ подкожнымъ кровоизліяніемъ, ушибъ и раненія переносья; поврежденія у него причисляются къ разряду среднихъ; кочегаръ Иванъ Гудь,—у него ушибъ въ области праваго подреберья съ ссадинами; машинистъ Дмитрій Перепадичъ получилъ ушибъ въ области лѣвой ягодицы, въ области лѣваго бедра и верхней трети лѣваго бедра съ ссадинами кожи. Всѣмъ пострадавшимъ была оказана на мѣстѣ медицинская помощь.

Тоже вооруженное нападеніе. Дня три тому назадъ по дорогѣ отъ военнаго госпиталя на Павловку, въ 8½ час. вечера, пятью молодыми, довольно прилично одѣтыми людьми, было совершено вооруженное нападеніе на проѣзжавшихъ на ванькѣ крестьянъ—мужа и жену Баранцевыхъ. Одинъ изъ нападавшихъ остановилъ лошадь, а остальные съ револьверами и длинными ножами подступили къ сѣдокамъ съ требованіемъ отдать имъ деньги. Отвѣтъ, что нѣтъ денегъ, кромѣ мелочи 90 коп., ихъ не удовлетворилъ, и они приступили къ обыску, причемъ нашли кошелекъ съ 19 рублями, который и забрали, конечно, а послѣ еще и избили Баранцевыхъ,—особенно сильно мужа за то, что хотѣлъ утаить деньги; сняли, было, и сапоги съ него, но не взяли, такъ какъ они оказались поношенными, но шелковый зонтъ забрали. Въ этомъ районѣ вооруженныя нападенія очень часты. Естественно, поэтому, предположить существованіе здѣсь довольно правильно организованной шайки. Дѣятельность шайки грабителей подъ самымъ городомъ—и еще при наличности военнаго положенія—это прямо что то невѣроятное!..

Еще объ ограбленіи артельщика. Въ дополненіе къ замѣткѣ „Вооруженное нападеніе", напечатанной въ воскресномъ номерѣ нашей газеты, можемъ сообщить, что, какъ только ванько началъ въѣзжать на мостикъ, одинъ изъ напавшихъ схватилъ лошадь подъ уздцы и остановилъ, второй сталъ возлѣ ванька, третій—съ лѣвой стороны артельщика, а четвертый—съ правой; они направили на ванька и артельщика револьверы, новенькіе, блестящіе, съ криками: „Есть-ли у тебя револьверъ? Давай деньги! Стой!" Затѣмъ, воспользовавшись испугомъ артельщика, отобрали у него тюкъ съ 9,000 руб., кошелекъ, въ которомъ находилось около 10—15 руб., собственность артельщика, и черные металлическіе часы, послѣ чего направились къ рѣкѣ, которую перешли въ бродъ и побѣжали прямо по направленію къ с. Павловкѣ. На крики артельщика подбѣжало нѣсколько крестьянъ, жителей Ивановки, которые, узнавъ, въ чемъ дѣло, бросились преслѣдовать злоумышленниковъ. Гнались они за ними не менѣе 1½ версты, пока послѣдніе, круто поворотивъ вправо, свернули съ дороги, перебрались вновь въ бродъ чрезъ рѣку и скрылись въ густыхъ садахъ села Ивановки. Преслѣдуя грабителей, крестьяне слышали, какъ одинъ изъ нихъ говорилъ на бѣгу, запыхавшимся голосомъ: „товарищи, тяжело, помогите"... Слова эти произнесъ тотъ, который держалъ у себя на рукахъ тюкъ съ деньгами.

Удалось выяснить личности нѣкоторыхъ изъ грабителей. Между прочимъ, установлено, что одинъ, или же, можетъ быть, и всѣ грабители, послѣ погони за ними около двухъ часовъ скрывались въ селѣ Ивановкѣ, притомъ нѣкоторые изъ нихъ переодѣлись и направились въ городъ. Тючекъ съ деньгами они, очевидно, чтобы не привлечь на себя вниманія, раздѣлили между собою по частямъ. Грабители передъ нападеніемъ на артельщика, вѣроятно, для храбрости выпивали тамъ же возлѣ мостика, гдѣ совершено было нападеніе. Слѣды выпивки они оставили: на травѣ, въ лощинѣ, валялись двѣ пустыхъ бутылки, одна водочная, а другая пивная, въ оберткѣ немного табаку махорки, кусокъ курительной бумаги и граненый стаканъ. Нападавшіе—молодые люди, приблизительно, лѣтъ по 20, одѣты были въ пиджаки и черные шляпы, одинъ въ фуражкѣ.

Бѣговое Общество. Въ субботу, 20-го мая 1906 года, въ 5 час. вечера, въ бесѣдкѣ на ипподромѣ бѣгового Общества, имѣетъ быть общее обыкновенное собраніе г.г. членовъ Х. О. П. Р. К. Предметы занятій: 1) Утвержденіе программы бѣговъ на осенній сезонъ 1906 года; 2) Выборы членовъ любителей. А. Д. Лещина-Мартыновскій рекомендуютъ П. В. Марковъ и М. П. Барковъ.

Ягодный сезонъ наступилъ въ этомъ году раньше обычнаго. Этому помогли дожди, но они могутъ погубить ягоды первой половины мая, такъ какъ не даютъ возможности созрѣть ей. Ягоды теперь водянисты и кислы, кромѣ того, онѣ не могутъ выдержать транспортировки даже до Москвы, до того онѣ рыхлы и мягки. Отправки поэтому на сѣверъ еще не было. Вчера пріѣхали изъ Москвы нѣкоторые изъ торговцевъ и уполномоченные кондитерскихъ фабрикъ. Вчера за пудъ ягоды средней величины для отправки платили отъ 4 до 6 р. и за крупную—отъ 8 до 12 руб. Если дня четыре не будетъ дождей, урожай ягодъ превзойдетъ всякія ожиданія,—во всякомъ случаѣ цѣны на клубнику скоро дойдутъ въ розницѣ до 5 коп. фунтъ.

Пораненіе. 14 мая, въ началѣ 9-го часа вечера, служащій въ тирѣ коммерческаго сада крестьянинъ Василій Богдановъ, 18 лѣтъ, заряжая револьверъ системы „Монте-Кристо", нечаянно выстрѣлилъ, легко поранивъ себя при этомъ въ лѣвую часть живота, гдѣ пуля засѣла подъ кожею. Пострадавшій отправленъ въ лечебницу медицинскаго Общества.

Несчастный случай. Третьяго дня, около 6 час. вечера, проходившій возлѣ Карповскаго сада товарный поѣздъ настигъ двухъ уже пожилыхъ женщинъ, изъ которыхъ одной перерѣзалъ лѣвую ногу, а вторую смялъ настолько тяжело, что жизнь ея находится въ крайней опасности. Пострадавшія—Евдокія Коломійцева и Лукерья Савельева—отправлены для подачи медицинской помощи въ Александровскую больницу.

Съ пьяна. 12 мая, въ 10 час. вечера, по Стрѣлецкому пер., въ д. № 7, квартирующій здѣсь крестьянинъ Николай Макаровъ, будучи въ пьяномъ видѣ, поссорился съ женой своей Авдотьей, и, желая избить ее, набросился на нее. Послѣдняя, во избѣжаніе побоевъ мужа, изъ квартиры выбѣжала во дворъ. Макаровъ вслѣдъ за нею чрезъ окно произвелъ выстрѣлъ изъ револьвера, вреда ни кому не причинившій Макаровъ, у котораго револьверъ отобранъ, привлеченъ къ отвѣтственности.

Покушеніе на кражу. Въ ночь на 13 мая неизвѣстные злоумышленники чрезъ разбитое ими окно проникли въ складъ земледѣльческихъ орудій Мельгозе, по Конной улицѣ, гдѣ, разбивъ стеклянныя двери, пробрались въ контору склада, взломали замки у письменнаго стола и скрылись, не успѣвъ ничего похитить. Бывшая въ конторѣ несгораемая касса не тронута.

Задержанный грабитель. 13 мая, въ 11 час. дня, въ бакалейную лавку Сергѣя Логинова, находящуюся въ д. № 23, по Военной ул., зашли мѣщане Михаилъ Кравченко и Гавріилъ Пересада и потребовали бутылку кваса. Когда хозяйка, жена Логинова, вышла изъ лавки за квасомъ, то одинъ изъ зашедшихъ—Пересада—бросился къ денежному ящику, въ которомъ было денегъ до 20 руб., и съ этимъ ящикомъ намѣревался скрыться. Убѣгая, онъ на порогѣ лавки деньги разсыпалъ и скрылся, товарищъ же его Кравченко задержанъ.

Пожары. 14 мая, въ 12 час. ночи, по Ново-проѣзжей улицѣ, во дворѣ дома № 28, принадлежащемъ Иринѣ Магазинеръ, отъ неизвѣстной причинѣ произошелъ пожаръ, которымъ уничтоженъ деревянный домъ подъ соломенною крышею, застрахованный въ страховомъ Обществѣ „Надежда" въ 500 руб. Убытка причинено на 800 руб.

— 14-го мая, около 2 часа дня, во дворѣ № 9, по Ново-Проѣзжей ул., отъ неизвѣстной причины сгорѣлъ деревянный флигель, принадлежащій Логачеву. Убытки и сумма страховки, за отсутствіемъ домовладѣльца, не выяснены.

Протоколы. Приставомъ 4 уч. г. Харькова за выпускъ въ ночь на 12 мая на улицу помоевъ составлены протоколы на содержателей гостиницъ „Бристоль"—мѣщанина Менделя Гольштейна и „Ардаганъ"—кр. Гавріила Селиванова. Протоколы переданы по подсудности.

Отъѣздъ. Помощникъ инспектора шоссейныхъ дорогъ Орловской, Курской и Харьковской губ. инженеръ путей сообщенія, д. с. с. П. В. Викентьевъ 13 мая выѣхалъ изъ Харькова въ Черниговъ.

Курсы на процентныя бумаги въ Харьковской конторѣ государственнаго банка.

15 мая 1906 года.

	Покуп.	Прод.
4% Государ. рента 1894 г.	74⅝	75⅛
5% облиг. внутр. займа 1905 г. I вып.	92	92½
5% облиг. внутр. займа 1905 г. II вып.	92½	92
4% закл. лист. государ. двор. з б.	71⅛	71⅝
3½% закл. лист. государ. дв. з. б.	70⅛	70⅝
4% свид. крест. поз. банка	70⅞	71⅜
5% выигр. заемъ 1864 г.	354	356
5% выигр. заемъ 1866 г.	274	276
5% зак. л. съ выиг. гос. дв. з. б.	234	236
4½% св. Крест. Позем. Б	76⅞	77⅜

Письмо въ редакцію.

М. г., г. редакторъ! Въ № „Южнаго Края" отъ 10 мая с. г. помѣщена замѣтка о чрезвычайномъ собраніи членовъ харьковскаго Общества ночныхъ дежурствъ врачей, въ которой говорится объ ослабленіи дѣятельности О-ва и о рѣшеніи собранія обратиться въ городское управленіе съ предложеніемъ принять на свой счетъ содержаніе хотя бы 3-хъ врачей по 900 р. каждому въ годъ.

Правленіе Общества считаетъ нужнымъ указать, что рѣчи объ ослабленіи дѣятельсти О-ва и обращеніи въ городское управленіе съ указаннымъ предложеніемъ совершенно не было въ собраніи, равно какъ и о приглашеніи врача-акушера, такъ какъ среди членовъ О-ва имѣются врачи-акушеры.

Примите и пр.

Предсѣдатель Собранія *Романовичъ.*

Предсѣдатель Правленія Общества

Д-ръ *М. Алексѣевъ.*

13 мая 1906 г.

г. Харьковъ.

Скачки 14-го мая.

Погода пасмурная. Кругъ не легкій.

Хорошая въ началѣ скачекъ погода собрала на ипподромѣ довольно много публики, спѣшившей отыграться въ послѣдній день скачекъ. Тотализаторъ работалъ бойко, но выдачъ большихъ не было. Гвоздь скачекъ 14-го мая—„Утѣшительный призъ" потерялъ свой интересъ изъ-за отсутствія „Ричарда" И. И. Заболотняго, получившаго на утреннемъ галопѣ брокдаунъ, а только онъ одинъ былъ-бы опаснымъ конкуррентомъ „Ино".

1-я скачка. Призъ Общества 400 руб., для лошадей не моложе 3-хъ лѣтъ. Дист. 2 в. 56 с. Повела „Кармента" А. Е. Платонова, тотчасъ смѣненная „Шармезъ" А. П. Орлова. Въ поворотѣ „Кармента" захватываетъ „Шармезъ", въ дальнѣйшемъ въ рукахъ выигрывая скачку. Рѣзвость скачки 2 м. 38 с. Не пущена „Элизабетъ де Франсъ" А. И. Кузнецова.

2-я скачка. Призъ Общества 400 руб., для лошадей не моложе 3-хъ лѣтъ. Дист. 1½ в. „Повела „Таука" А. И. Орлова, безъ просвѣта за ней „Эросъ" Д. А. Ведерникова. Уже съ поворота послѣдній идетъ въ хлыстѣ, но у ста саженей „Таука" сдаетъ, и „Эросъ" выигрываетъ скачку. Рѣзвость скачки 1 м. 50 с. Не пущена „Ганьба".

3-я скачка. Призъ Общества 400 руб. для лошадей не моложе 3-хъ лѣтъ. Дист. 1½ в. Оторвавшись повела „Модъ-Овенъ" С. Н. Родзянко и П. В. Міоковича, безъ просвѣта за ней „Пикаро" А. Е. Платонова, дальше, съ порядочнымъ просвѣтомъ, „Рона" И. И. Заболотняго, „Мадамъ де Шатору" А. И. Кузнецова и „Эстафета" А. Л. Бобошко. „Мадамъ де Шатору" отъ версты начинаетъ перекладываться и въ поворотѣ идетъ уже безъ просвѣта за „Пикаро". Тамъ-же „Модъ-Овенъ" сдаетъ, и „Пикаро", выходя на первое мѣсто, выигрываетъ скачку, второй—пытавшаяся захватить побѣдителя „Мадамъ де Шатору", третьей „Модъ де Овенъ". Рѣзвость скачки 1 м. 49¾ с.

4-я скачка. Призъ государственнаго коннозаводства 400 руб. для лошадей не моложе 3-хъ лѣтъ. Дист. 2 в. 56 саж. Стартовую машину не успѣли поднять во время, и лошади, порвавъ ленту, нѣкоторое время тащили ее за собою. Скачка сложилась такъ: оторвавшись, повелъ „Дарданъ" А. Е. Платонова, имѣя у сѣдла „Іокогаму" А. И. Кузнецова. Дальше, съ просвѣтомъ, „Крамола" М. Н. и К. С. Ильенко, и „Вольтъ" А. И. Орлова, „Лисана" И. А. Лисаневича, „Амазонка" И. М. Ильенко и В. А. Яскульскаго. У версты „Іокогама" начинаетъ сдавать, а „Амазонка" энергично перекладывается и въ поворотѣ становится второй. На прямой „Амазонка" захватываетъ „Дардана", и всю прямую они идутъ въ сильной борьбѣ, изъ которой побѣдительницей выходитъ „Амазонка", вырвавшая у „Дардана" первое мѣсто на послѣднихъ саженяхъ, третьей „Крамола". Рѣзвость скачки 2 м. 4 с.

5-я скачка. Утѣшительный призъ Общества 500 руб., взносы на „Утѣшительный призъ". Весь призъ съ подписными 1,110 руб., для лошадей не моложе 3 лѣтъ. Дист. 2 в. 56 саж., повелъ „Кагулъ" А. И. Орлова за нимъ „Ганьба" И. И. Заболотняго, „Яффа" кн. А. М. Туганова, „Ино" А. Е. Платонова, „Паіонкъ" Н. А. Лисаневича и „Элизабетъ де Франсъ" А. И. Кузнецова, „Кагулъ" и „Ганьба" идутъ оторвавшись, но въ поворотѣ „Ино" перекладывается на второе мѣсто, а „Кагулъ" отпадаетъ. На прямой „Ино" занимаетъ первое мѣсто и идетъ увѣренной побѣдительницей. Ее пытается захватить дѣлающая великолѣпный финишъ „Элизабетъ де Франсъ", но безуспѣшно, и „Ино" легко выигрываетъ скачку, второй „Элизабетъ де Франсъ", третьей „Ганьба". Рѣзвость скачки 2 м. 36¼ с. Не пущенъ „Ричардъ".

6-я скачка. Призъ Общества 400 руб., для лошадей не моложе 3 лѣтъ. Дист. 1½ в., повела „Доротея" И. И. Заболотняго, у ея сѣдла „Мадамъ Эмберъ" М. Н. и К. С. Ильенко, тутъ же „Сильва" И. М. Ильенко. На прямую выходитъ „Мадамъ Эмберъ", которую захватываетъ „Сильва". Въ сильной борьбѣ съ „Сильвой" „Мадамъ Эмберъ" удерживаетъ первое мѣсто, второй „Сильва". Рѣзвость скачки 1 м. 49½ с.

7-я скачка. Призъ Общества 400 руб., для лошадей не моложе 3-хъ лѣтъ. Дист. 1 в. 66 саж. Послѣ трехъ фальстартовъ, стартъ вырываетъ „Вакханка" Д. А. Ведерникова, у ея сѣдла „Май-мери-аннъ" В. М. Лерма, дальше „Колибри" М. Н. и К. С. Ильенко, „Шали" А. И. Орлова, „Кекропсъ" А. Е. Платонова, „Гитана" кн. А. М. Туганова и „Веда" І. и Н. Х. Ахчіевыхъ. Первой „Вакханка", вторымъ „Кекропсъ", третьей „Май-мери-аннъ". Рѣзвость скачки 1 м. 21 с.

8-я скачка. Призъ Общества 400 руб., для лошадей не моложе 3-хъ лѣтъ. Гандикапъ. Дист. 2 в. 56 саж. Повела „Лхасса" М. Н. и К. С. Ильенко (вѣсъ 3 п. 5 ф.), тотчасъ смѣненная „Звукомъ" І. и Н. Х. Ахчіевыхъ (вѣсъ 3 п. 16 ф.), дальше „Кабулъ" А. И. Орлова (вѣсъ 3 п. 16 ф.), „Рузвельтъ" Н. А. Лисаневича (вѣсъ 3 п. 33 ф.). „Звукъ", идя очень рѣзвымъ пэйсомъ, сильно растягиваетъ кампанію и оканчиваетъ скачку очень легкимъ побѣдителемъ, второй „Лхасса". Рѣзвость скачки 2 м. 36 с.

9-я скачка. Призъ Общества 400 руб. для лошадей не моложе 3-хъ лѣтъ. Дист. 2 в. 56 саж. Хотя стартъ не былъ данъ, жокеи, не замѣтивъ что сигнальные флаги не спущены, продолжаютъ скачку. Ихъ пытаются вернуть на стартъ звономъ колокола, но они этого не слышатъ, или не могутъ понять, что это значитъ, и не останавливаютъ лошадей. Первымъ приходитъ „Салгиръ" А. И. Орлова, второй „Серберина" И. М. Ильенко и В. А. Яскульскаго и послѣдней „Эхо-Кашировки" А. Л. Бобошко. Ставки возвращены обратно, и черезъ полчаса назначена перескачка. Голову скачки занимаетъ „Салгиръ", за нимъ „Серберина" и „Эхо-Кашировки". На прямую выворачиваютъ всѣ вмѣстѣ. Скоро на первое мѣсто выходитъ „Эхо-Кашировки", но на послѣднихъ саженяхъ „Салгиръ" броскомъ вырываетъ у нея первое мѣсто, второй „Эхо-Кашировки". Рѣзвость скачки 2 м. 39½ с.

ПО РОССІИ.

Г. Валки.

(Отъ нашего корреспондента).

10-го мая выѣздной сессіей харьковскаго окружнаго суда разсмотрѣно было весьма интересное дѣло о крестьянахъ Доминикіи Бондарь и Ефимѣ Куцѣ, обвинявшихся первая въ подстрекательствѣ и подговорѣ Куца къ убійству ея мужа—Луки Бондаря, а второй—въ убійствѣ того же Бондаря съ заранѣе обдуманнымъ намѣреніемъ. Предсѣдательствовалъ членъ суда И. И. Соцъ, обвинялъ товарищъ прокурора Оссовскій; защитниками были—кандидатъ на судебныя должности Фаворовъ и частный повѣренный Яковлевъ. Обстоятельства этого тяжкаго преступленія не сложны и до нѣкоторой степени могутъ быть объяснены крайней грубостью нравовъ и невѣжествомъ, но и за всѣмъ тѣмъ, прослушавъ на судѣ это дѣло, невольно задаешь себѣ вопросы: кому и зачѣмъ понадобилась смерть Луки Бондаря и въ силу какихъ роковыхъ обстоятельствъ Доминикія Бондарь и Ефимъ Куцъ сдѣлались преступниками? И въ самомъ дѣлѣ, Доминикія Бондарь жила съ своимъ мужемъ 20 лѣтъ; имѣли они и землю, имѣли они мелочную лавку въ томъ же хуторѣ; кромѣ того, Доминикія имѣла свои собственныя деньги, которыми ссужала за проценты, а иногда давала взаймы и безъ процентовъ. Жили они въ достаткѣ и ни въ чемъ не нуждались. На хуторѣ поговаривали, что семейная жизнь ихъ была незавидная, что Доминикія не одинъ разъ измѣняла мужу, что она открыто, не стѣсняясь, пошаливала то съ тѣмъ, то съ другимъ. А покойный Лука Бондарь, въ интимной бесѣдѣ съ пріятелями иногда жаловался на это поведеніе жены, но всякій разъ сѣтованія свои заканчивалъ словами: „а можетъ, она покается". Во всякомъ случаѣ никакихъ ссоръ или дракъ никогда не было, и они, не разлучаясь, прожили вмѣстѣ 20 лѣтъ. Самъ Лука Бондарь, по общему отзыву, былъ человѣкъ хорошій, смирный, но любилъ выпить и дома, у себя, на свои-же деньги частенько предавался этой слабости, а Доминикія вела хозяйство, торговала въ лавкѣ вмѣстѣ съ мужемъ, давала деньги взаймы, не отказывая себѣ въ увлеченіяхъ. Но вотъ лѣтомъ 1904 года, заходитъ къ Доминикіи крестьянинъ сосѣдняго хутора, молодой парень, 19 лѣтъ, Куцъ, всего двѣ недѣли передъ тѣмъ женившійся тоже на молодой дѣвушкѣ, и проситъ взаймы 30 руб., нужныхъ ему „до зарѣзу". Доминикія отказываетъ, говоря, что ее мужъ убьетъ, если она дастъ денегъ, но при этомъ случаѣ разсказываетъ ему про свою „горькую судьбу", какъ она страдаетъ отъ мужа, какъ ей просто жить нельзя и что если-бы кто убилъ мужа, она бы тому и ста рублей не пожалѣла. Ефимъ Куцъ никогда прежде у Бондаря не былъ и совсѣмъ не зналъ его, но соглашается на преступленіе. Доминикія даетъ ему деревянный колъ и говоритъ „иди, тамъ мужъ спитъ пьяный на кровати". Куцъ отправляется, спящему Бондарю разбиваетъ коломъ голову и, возвратившись къ Доминикіи съ переломленнымъ на двое коломъ, объявляетъ, что дѣло уже сдѣлано. Куцъ приказываетъ забросить колъ и молчать обо всемъ, такъ какъ онъ уже побилъ окна и ставни въ домѣ, разбросалъ вещи и „худобу", будто были грабители. За все это Куцъ тутъ же получилъ 1 руб. въ видѣ задатка. На утро убійство было обнаружено, и когда прибыла полиція производить дознаніе, то Доминикія и разсказала все какъ было. Правда, потомъ, у судебнаго слѣдователя и на судѣ, и Куцъ, и Доминикія не сознались, но въ послѣднемъ словѣ своемъ, уже послѣ рѣчей защитниковъ, Доминикія объявила громко, что мужа ея убилъ Куцъ. Присяжные засѣдатели обвинили обоихъ и признали Доминикію Бондарь заслуживающею снисхожденія.

Окружный судъ приговорилъ Доминикію Бондарь, 40 лѣтъ и Ефима Куцъ, 19 лѣтъ къ лишенію всѣхъ правъ состоянія и къ ссылкѣ въ каторжныя работы—Доминикію Бондарь на двѣнадцать лѣтъ, а Куца на шесть лѣтъ и восемь мѣсяцевъ.

Лебединскій уѣздъ.

(Отъ нашего корреспондента).

Во время повальныхъ почти во всемъ уѣздѣ обысковъ въ слободѣ Алешнѣ, Лебединскаго уѣзда, въ числѣ другихъ интеллигентовъ былъ арестованъ и заключенъ подъ стражу ветеринарный фельдшеръ К. В. Неваленный. Послѣ двухмѣсячнаго заключенія, г. Неваленный былъ освобожденъ въ концѣ марта мѣсяца. Лебединское земство послѣ этого инцидента съ фельдшеромъ перемѣстило его въ другой участокъ, а затѣмъ черезъ нѣсколько времени предложило г. Неваленному совсѣмъ удалиться отъ занимаемой имъ должности... Чѣмъ руководствовалось земство при увольненіи „неблагонадежнаго" фельдшера—неизвѣстно. Неваленный, человѣкъ очень бѣдный, теперь поселился снова въ Алешнѣ и, не имѣя никакой положительно работы, находится въ ужасно тяжеломъ положеніи.

Новочеркасскъ. По словамъ „Пути", депутатъ Области Войска Донского, урядникъ Севастьяновъ, проситъ атамана сохранить его должность, въ виду возможности разгона Государственной Думы.

Очаковъ. Одно частное лицо, проживающее въ Петербургѣ, по словамъ „XX Вѣка", получило изъ Севастополя телеграмму, что въ ночь на 11-е мая къ острову Березань, противъ Очакова, гдѣ находится могила лейтенанта Шмидта, подошло парусное судно и спустило лодку съ 16-ю гребцами. Военный караулъ, не снятый еще съ острова, поднялъ тревогу, и лодка поспѣшно удалилась.

Курскъ. „Курская Жизнь" описываетъ волненія, возникшія на почвѣ переполненія помѣщеній. Вызванные стражники отказались стрѣлять. Одинъ изъ нихъ, слушая рѣчь политическихъ, разрыдался. Съ начальникомъ тюрьмы сдѣлалась истерика. Въ результатѣ шесть заключенныхъ освобождены изъ тюрьмы, въ томъ числѣ поэтъ Семеновъ. Остальнымъ предоставлены льготы.

Москва. 12 мая, какъ сообщаетъ „Моск. Лист.", въ Богоявленскомъ переулкѣ, въ домѣ Чижова, въ Торговой гостинницѣ, остановился нѣкто Николаевъ, который ночью проломалъ полъ въ занимаемомъ имъ номерѣ и спустился по веревочной лѣстницѣ въ расположенный подъ номеромъ амбаръ товарищества братьевъ Барановыхъ. Громила взломалъ два несгораемыхъ шкафа, взялъ оттуда цѣнныя вещи и деньги и скрылся. Стоимость похищеннаго пока не приведена въ извѣстность.

Выборгъ. По словамъ „Бирж. Вѣд.", въ Выборгѣ на дняхъ арестованъ военными властями рабочій Отто Ниска за раздачу противоправительственныхъ изданій солдатамъ мѣстнаго гарнизона. По настоянію выборгскаго губернатора Рекенберга, Н. выданъ гражданскимъ властямъ. На допросѣ Н. сознался, что успѣлъ уже раздать около 10-ти экземпляровъ одной брошюры революціоннаго содержанія.

Варшава. Кровавая драма въ квартирѣ начальника 14-й кавалерійской дивизіи, кѣлецкаго военнаго губернатора генерала Жилинскаго продолжаетъ оставаться загадочной. Вопреки, однако, заявленію генерала, что Окулина послѣ бурнаго объясненія между ними выстрѣлила себѣ въ високъ, его считаютъ, по словамъ „Русск. Слова", виновнымъ въ ея смерти. Въ дѣло вмѣшались судебныя власти. Выяснилось, что Жилинскій, ревновавшій Окулину, внезапно пріѣхалъ въ Варшаву поздно вечеромъ изъ Кѣлецъ и засталъ Окулину въ обществѣ двухъ молодыхъ офицеровъ, которые, увидя генерала, поспѣшно ретировались. Тогда, послѣ бурнаго объясненія, и послѣдовалъ роковой выстрѣлъ, которымъ Окулина убита. „Биржев. Вѣд." говорятъ, что департаментъ полиціи заинтересовался случаемъ съ кѣлецкимъ губернаторомъ Жилинскимъ. Департаментомъ спеціально командированъ чиновникъ для негласнаго разслѣдованія этого темнаго дѣла.

Внѣшнія извѣстія.

Франція. По словамъ „Berliner Tageblatt", въ Парижѣ состоялась конференція французскихъ епископовъ, которая занималась выработкою тактики епископата въ дѣлѣ отдѣленія церкви отъ государства. По мнѣнію духовенства, всякое сопротивленіе въ данномъ направленіи обостряетъ вопросъ. Поэтому, оно рѣшило требовать у папы не совершать новыхъ ошибокъ.

Германія. Неожиданная конкурренція англійской промышленности, въ смыслѣ крупныхъ заказовъ для русской арміи и флота, вызываютъ безпокойство и негодованіе въ Германіи, считавшей себя второй послѣ Франціей привиллегированной поставщицей Россіи. Берлинская газета „Post" боится, что, пока нѣмецкіе фабриканты во время войны работали на Японію, англійскіе сумѣли ихъ вытѣснить изъ Россіи; что, въ благодарность за участіе Англіи въ русскомъ займѣ, Коковцевъ принялъ на себя въ этомъ отношеніи извѣстныя обязательства, а испортившіяся отношенія между Германіей и Россіей еще ухудшатъ дѣло и перенесутъ всѣ русскіе заказы на англійскія верфи или же сохранятъ ихъ для Германіи на невыгодныхъ для нея условіяхъ.

„Post" совѣтуетъ германской промышленности заранѣе считаться съ англійской конкурренціей и принять свои мѣры къ устраненію ея черезъ посольство и банки.

Въ Англіи уже заказанъ для Россіи броненосецъ, а на французскихъ верфяхъ—два крейсера.

Испанія. Бракъ испанскаго короля съ принцессою Батенбергскою вызываетъ тревогу въ Португаліи, которая въ качествѣ союзницы Англіи считала себя какъ бы подъ ея покровительствомъ и не опасалась возможности нападенія со стороны Испаніи. Теперь одна лиссабонская газета, со словъ одного изъ высшихъ офицеровъ португальской арміи, говоритъ, что англо-испанская дружба вслѣдствіе брака Альфонса XIII съ англійской принцессой становится настолько тѣсной, что Португалія ничѣмъ не гарантирована отъ возможности нападенія Испаніи и поэтому ей не остается другого выхода, какъ приступить къ укрѣпленію границы и мобилизаціи арміи.

Соединенные Штаты. Изъ Нью-Іорка телеграфируютъ въ „Indépendance Belge", что около одной тысячи эмигрантовъ, выходцевъ большею частью изъ Греціи, Черногоріи, Болгаріи и Сербіи, привлеченныхъ хорошимъ заработкомъ въ два съ половиною доллара поденной платы, пріѣхали въ Нью-Іоркъ; но тамошнія власти на дняхъ изгнали ихъ обратно на родину на основаніи дѣйствующаго въ Соединенныхъ Штатахъ закона объ условіяхъ рабочаго труда.

Справочныя свѣдѣнія.

Календарь.

Православный календарь.

Вторникъ, 16-го мая.

На лит. ап. Дѣян. 21, 26—32. Ев. Іоан. 16, 2—13.

Преп. Ѳеодора освященнаго и Ефрема Перекомскаго; Препод. Кассіана и Лаврентія Комельскихъ.

1703. Основаніе гор. С.-Петербурга.

1812. Присоединеніе Бессарабіи къ Россіи.

Недоставленныя телеграммы

отъ харьковской центральной телеграфной конторы.

Изъ Курска I М.-К. Гутнеръ, изъ Песочни—С. Шаховскому, изъ Саратова—Миньонъ, изъ Суджи—Алебастръ, изъ Сейнъ—Дуклинскому, изъ Глухова М.-К.В.—швейцару, изъ Лозовой ж. д.—Вѣнской Утевскому, изъ Константинограда—Мазлину, изъ Святыхъ Горъ Харьковъ—Платонову, изъ Одессы—Мельниковой, изъ Ейска—Ильченко, изъ Ейска—Ильченко; изъ Курска—Искрицкому, изъ Кіева—Бранднеру, изъ Новомосковска—врачу Коновалову, изъ Ахтырки—Пилиху изъ Владивостока—Миргородскому, изъ Гомеля—Шевскому; изъ Гомеля—Цукернику, изъ Ростова-Дон—Ивановой, изъ Дубно—Ямпольской, изъ Геленджика—Фирсову.

ЗРѢЛИЩА.

Вторникъ, 16-го мая.

Закрытый театръ „Тиволи".

„Монна Ванна", въ 3-хъ дѣйсв., будетъ исполненъ кэкъ-уокъ.

Редакторъ Н. А. ВОРОНЕЦКІЙ.
Издатель А. А. ІОЗЕФОВИЧЪ.

ОБЪЯВЛЕНІЯ.

Акушерка-фельдшерица
Л. А. Фурманъ принимаетъ на квартиру секретно-беременныхъ и рожениць.
Ярославская, д. № 6. 14292 30—15

РОДИЛЬНЫЙ ПРІЮТЪ акушерки **ДАГАЕВОЙ**
для секретно-беременныхъ и рожениць.
Екатеринославская ул., д. № 8, во дворѣ.
15420 15—6

Акушерка С. Л. Чимеровская
принимаетъ на квартиру секретно-беременныхъ и рожениць. Конторская ул., № 17.
13280 30—16

УБѢЖИЩЕ
для секретно-беремен. и рожениць акушерки Дмитріевой. Екатериносл. ул., 33, ходъ съ Дмитріевской. 12773 30-24

Акушерка МАРКОВА
принимаетъ на квартиру секретныхъ беременныхъ и рожениць. Уголъ Екатеринославской и Ярославской, парадн. ходъ съ Ярославской, д. Гутьяръ, № 19, кв. 4.
6614 100—69

Акушерка КОДЬЕВА
принимаетъ на квартиру секретныхъ беременныхъ и рожениць. Москалевская ул., домъ Полякова, № 41. 16718 10—1

АКУШЕРКА
В. М. Грибова,
принимаетъ больныхъ. Сумская пу., № 50.
16478 5—2

АКУШЕРКА-МАССАЖИСТКА
Б. И. ВИНАРЕВА.
Грековская ул., № 21. 16361 10—3

Повивальная бабка **Улановеръ**
принимаетъ на квартиру секретно-беременныхъ и рожениць. Сумская ул., домъ Школяренко, № 14, прот. „Юж. Кр", кв. 9., во дворѣ. 17072 8—1

АКУШЕРКА **ЛАГУТИНА-БАШКИРЦЕВА**
имѣетъ помѣщеніе для секретно-беременныхъ и рожениць. Екатеринославская ул., д. Муравьева, № 23. 17087 4—1

Акушерка ГУСЕВА
принимаетъ на квартиру секретно-беременныхъ и рожениць. Уголъ Театральнаго пер. и Дѣвичьей ул., № 2. 14316 15—9

Массажъ, уходъ, аптека и друг. обязан. ф-ра (4 лѣт. практ.). Дома до 10 у. и 4—6 веч. Нетеченская ул., 21, Ѳ. А. Степановъ. 17041 3—1

Студ.-тех. готовитъ во всѣ кл. ср. уч. зав. и къ конкурсу. Спец. мат., физ., рус., нѣм. (теор. и пр.) и франц. яз. Епархіальная, № 24, ст. Добычинъ. Согл. въ отъѣздъ. Д. 255 3—1

Студентъ-технологъ, старшаго курса, ищетъ уроковъ, готовитъ къ конкурсному экзамену въ технологическій институтъ, согласенъ въ отъѣздъ. Клочковская, № 47, кв. 5, Тацитову. 3-1

Студентъ-технологъ
III курса ищетъ урокъ. Адресъ: Клочковская ул., № 76, для Н. А. Т. 16643 3-2

Студ.-технологъ, желаетъ имѣть урокъ въ отъѣздъ, готовитъ къ конкурсу по предм. ср.-уч. зав. Обращаться письменно: Клочковская, № 47, И. В. Морозову. 3—2

Студентъ-техн, опытн. репет., спеціал. по мат., физ., русск. и теор. франц. и нѣм. яз., готов. и репетир. по предм. сред.-уч. завед., а также и къ конкурсн. экзам. Михайлов. ул., д. № 36, кв. 2. Д. Цельмеръ. 3—2

Въ отъѣздъ
студентъ-университета ищетъ занятій. Кузнечная, 23, кв. 14, Стояновскому.
16723 3—1

Студентъ-политех. (медаль), опытный преподав., ищетъ урокъ въ отъѣздъ. Адр.: Курскъ, Почтов. пер., д. Аксентьева, № 18, студ. Сукачеву.
16071 10—4

Очень нуждающійся студентъ Петербургскаго технологическаго института ищ. уроковъ по мат., русск., физикѣ и др. пр. ср. учеб. зав. или какихъ либо подходящихъ занятій. Каразинская ул., № 7, Ѳ. Д. Поповъ. 16652 3-2

За обѣдъ на ст. Рыжовъ студентъ ищетъ урока, переписки и другихъ подходящихъ занятій. Дача Рыжова, № 16, кв. П. П. Давидовичъ. 3—2

Въ юнкер. уч., вольноопр. 1 и 2 разр., всегда съ неизмѣн. успѣх., гот. студ.; всѣ прежн. ученики выдерж. съ подгот. даже въ короткъ. срокъ, о чемъ пол. доказат.; лично отъ 11 до 12 д. Рымарская, № 16, во дворѣ прямо. 3—2

Въ Торговую школу къ поступленію и къ переэкзаменовкамъ готовитъ окончившій школу. Глав. почтамтъ, предъявителю квитанціи „Южнаго Края", № 16627. О. 3—2

УСПѢШНО въ короткое время оконч. физикомат. ф. готов. на аттест. зрѣлости, въ юнкер. учил., на вольноопред. и во всѣ клас. учеб. завед., можетъ принять на кварт.; дома 8—11 ут., 3—5 д. Старо-Мясницкая, № 3. 15826 5—3

УРОКИ нѣмецкаго языка (теор. и практ.) даетъ студентъ за умѣрен. вознаг. Кацарская ул., № 28, верх. этажъ направо, студенту. А. Д.
15823 3—3

Гимназистъ VII кл., знающій нѣмец. яз., ищетъ кондицію на лѣто. Молочная, д. 10, кв. 9, Б. Тиль. 16836 2—1

Въ Кочеткѣ
даемъ УРОКИ по всѣмъ предм. гимназ. курса, языкамъ и музыкѣ. Владимірская ул., 23 (ротонда), А. О. Шульцъ.
17092 3—1

Курсы бухгалтеріи
всѣхъ существующихъ системъ, преподаю 17 лѣтъ. Банный пер., № 6, М. Юрковъ. Оконч. получ. свидѣтельство. 15053 10-4

Не можетъ-ли кто излечить мальчика **отъ заиканія** (нервное) внушеніемъ. Обр. письм.: Бѣлгородъ, Сергіевская, д. Сорокина, Дьякову. 16725 3—1

Ученикъ Коммерческаго училища старшаго класса желаетъ получить урокъ. Старо-Московская ул., № 87, кв. 1, С. Диканскій. 16780 1—1

Учительница ищетъ мѣсто на лѣто въ отъѣздъ, преподаетъ нѣмец. и франц. яз., теор. и прак. и муз. Говор. отъ 9—1 ч. Кокошкинская улица, № 5, кв. Никитскихъ. 17093 2—1

Учительн. нѣм. яз., (нѣмка), опытн. преподав. и по русск. предм., ищетъ на лѣто мѣсто въ отъѣздъ., им. хорошія рек. Адр: Конная ул., № 14, съ подъѣзда. 16514 2—2

Образов барышня жел. на лѣто мѣс., зн. нѣмец. яз., теор., прак. и муз., мож. по предм. готов., также фр. яз. Сорокинскій пер., № 4, во дворѣ. 16830 1—1

Окончившая гимназію, знающ. нѣмецкій яз., умѣющ. писать на машинѣ, ищетъ переводовъ, конторск. работъ, переписки и т. п. Михайловская, 36, кв. 2. 16274 2—2

Знаю музыку, прекр. франц., нѣм., получила высшее образованіе, ищу урокъ на лѣто. Письменно: Журавлевка, Дегтярная ул., № 12, учительницѣ. 16411 3—3

Приглашаютъ къ 1 дѣвочкѣ на каникулы въ деревню молодую особу, основат. знающую практ. франц., нѣмец. и музыку. Вознагражд. при полномъ содерж. 30 р. въ мѣсяцъ. Для переговоровъ: Вознесенская ул., д. № 6, кв. Попова, 10—12 ч. у. и 5—7 вечера. 16313 3—2

ИНТЕЛ. (уч.) ж. сопр. въ Крымъ на курорты больн. восп., спр. пр. фр. нач. муз. Конторская, № 66, кв. Черневской, 12—2. 17058 1—1

ЗА-ГРАНИЦУ

или на русскіе курорты желаетъ сопровождать въ качествѣ учительницы, гувернатки или переводчицы русская, бывавшая за-границей, прекрасно образованная, знающая французскій и нѣмецкій языки, музыку и научные предметы. Спр. у Н. Н. Лысогоренко. Вознесенская, № 6. 16349 3—2

Une demoiselle, BONNE MUSICIENNE, cherche leçons ici. Адресъ: Мироносицкая ул., № 40, хозяйкѣ дома. 17145 1—1

Française, demeurant en ville, désire leçons. Ecrire: m-lle Valton. Чернышевская ул., № 46, кв. д-ра Бокаріусъ. 16341 2—2

Образованная француженка,

пожилая, безъ претензіи, знающая языки: нѣмецкій, англійскій и музыку, желаетъ мѣсто въ отъѣздъ на лѣто. Узнать: Большая-Московская, д. № 8, во дворѣ, въ Рижской столовой, видѣть лично отъ 12 до 2-хъ. 16835 6—1

ВЪ КОЧЕТКѢ,

на дачѣ Шапошникова образов. французж. жел. имѣть урокъ. 16547 3—3

Образ. нѣмка, среднихъ лѣтъ, ищетъ мѣсто, къ дѣтямъ, знаетъ шитье, хозяйство, музыку; только письменно. Рымарская улица, № 3, квар. № 17. 17130 1—1

Нѣмка, съ гимн. образ., ищетъ мѣсто, къ дѣт. Классическій переулокъ, № 10, квар. № 6, дома отъ 11—2 ч. 16760 2-1

Нѣмка, учит., нѣмец. яз. (фребеличка), ищ. мѣсто воспитат. Вознесенскій пер., д. № 1, кв. Науменко для Л. К., лично отъ 5—6 ч. 16835 3—1

Опытная нѣмка, ищетъ урокъ нѣмецкаго языка, музыки въ Карачевкѣ, платф. Прошу письм.: Московская ул., д. Покъ, кв. № 14. 16768 2—1

Англичанка жел. получ. мѣсто на лѣто. Харинскій переул., домъ Токаревой, № 6, кв. Левандовскихъ, спр. miss Bea Galvert. 17018 2—1

Пріѣзжая нѣмка ищетъ мѣсто къ дѣтямъ. На Молочной ул., № 18, кварт. Вальсъ, отъ № 12—3. 16712 2—1

Нѣмка-бонна нужна къ двумъ мальчикамъ, опытная воспитательница. Спрос.: Пассажъ, № 36, отъ 10 до часу. 17084 1—1

Молодая барышня желаетъ получить мѣсто русской бонны, или по хозяйству, согл. съ небольшимъ шитьемъ, только на дачу. Зеленая ул., д, № 10, кв. № 3, прошу обращаться лично. 16732 1—1

На пишущихъ МАШИНАХЪ

принимается переписка бумагъ на русск. и иностр. яз., Рымарская, № 3, кв. 14. 16279 2—2

На маш. „РЕМИНГТОНЪ“

переписка и уроки. Слесарный пер., (съ Московской ул.) д. № 8, кв. 4 Залесской. 17029 3—1

На машинѣ „РЕМИНГТОНЪ“

въ 2 недѣли обучаю писать и принимаю переписку. Мѣщанская, 4, флиг. 16628 2—2

Уроки музыки

даетъ опытная учит. Мѣщанская ул., № 4, флигель, верхн. эт. 16629 2—2

Музыканты требуются

бассистъ, кларнетисты и др., въ полкъ. Обращ.: ф-ка музыкал. инстр. А. Ф. Вацекъ. Петровскій пер., 10 16791 1—1

Землемѣръ

принимаетъ измѣреніе земельныхъ дачъ, разбивку на участки и копіи съ

ПЛАНОВЪ,

исполняетъ дешево; служилъ прежде въ губернской чертежной, 17-тилѣтняя практика. Екатеринославская, 19, А. Е. Яковлевъ. 17020 1—1

Утвержд. въ званіи Мин. Юст. частный

ЗЕМЛЕМѢРЪ

М. Я. Журавлевъ принимаетъ всевоз. чертежныя и землемѣрныя работы съ производствомъ ихъ по точности, обычно принятой или высшей (работы координатныя, сѣти)., 11-лѣтняя практика. Харьковъ, Конторская ул., д. № 57. 16754 2—1

ЧЕРТЕЖНОЕ

БЮРО КОССАРЖЕЦКАГО исполняетъ планы, проекты и копіи ихъ. Сумская, № 10, кв. 4. 16205 3—3

Каждый можетъ заработать

5 руб. въ день распространеніемъ новаго патентованнаго хозяйственнаго предмета, имѣющаго большой спросъ. Подробности внести за 7 коп. марку С.-Петербургское шоссе № 82, Здановичу. М. 1—1

Ищу компаніона, съ капиталомъ отъ 15-20 тысячъ рублей, въ лицѣ энергичнаго и дѣятельнаго коммерсанта, для расширенія торгово-промышленнаго предпріятія въ гор. Харьковѣ, находящагося уже въ полной эксплоатаціи и дающаго безъ риска хорошую прибыль. Личное участіе въ дѣлѣ необязательно. Адресовать: ГЛАВНЫЙ ПОЧТАМТЪ, ПРЕДЪЯВИТЕЛЮ квитанціи „Юж. Кр.“, 17078. 17078 2—1

Желаю взять какое нибудь торговое дѣло, лавку или пивную, на отчетъ, или поступить на должность, могу дать залогу 300 руб. Спросить въ гост. Лондонъ, у швейцара, отъ 12 до 2 час. 16838 1—1

Пчеловодъ-спеціалистъ ищетъ пост. мѣсто или времен. работы, знаетъ садоводство, имѣетъ аттестаты и 12 лѣт. практику. Харьковъ, Университет. садъ, шелко-пчеловодств. музей, завѣдующему. 16827 4—1

Конторщикъ, зн. двойн. бухгалт. ищетъ должности, можетъ работ. на пишущ. маш., имѣетъ аттест. Адр. по телеф. земск. сѣть Алексѣевск. волость:Устименко.письм.туда же. 16783 2—1

Требуется опытный конторщикъ, хорошо знающій конторскія работы, желательно съ знаніемъ нѣмецкаго языка. Предложенія съ указаніями референцій адресовать: Пассажъ, Почт. отд., пред. квит. „Южнаго Края“ № 15727. 15727 5—5

Ищу мѣсто: знаю дв. ит. бухг. торговую, сельскохоз., винокур. и спиртооч. зав. и винной монополіи, знак. съ сельск. хозяйст., им. аттест., согл. въ отъѣздъ. Старо-Московск., 35, кв. 2, И. И. Застела. 16539 2—2

Запасный фельдфебель, недавно вернувшійся съ Дальняго Востока, награжденъ всѣми степенями воен. орден., имѣющій 3 дѣтей, жену и мать старуху, желаетъ получить мѣсто ключника, приказчика, завѣдывать полевыми работами, управлять домами, служилъ до войны 8 л. на одномъ мѣстѣ, им. письм. рекомен. отъ полка, согл. въ отъѣздъ. Вид. отъ 3—6 ч. веч. Ивановскій пер., д. Иванова, № 4, спросить Александра. О. 3—3

Интеллигентная, нуждающаяся пріѣзжая особа жел. имѣть мѣсто по хозяйству въ мал. сем., только въ отъѣздъ. Главн. почт. до вост., предъяв. кв. „Юж. Кр.“ за № 17065. 17065 4—1

Пріѣзжая нѣм. ищетъ мѣсто по хозяйству, въ гостинницу или въ част. домъ, или къ дѣтямъ. Вид.: можно отъ 11—3 час. Мироносицкая ул., д. № 26, ниж. этажъ. 15055 1—1

Ищу мѣсто по хозяйству.

Чернышевская ул., д. № 15, кв. Шемогова, спр. Анну Михайловну. 17037 1—1

Одинокая особа, среднихъ лѣтъ, желаетъ получить мѣсто по хозяйству, можетъ въ отъѣздъ. Б.-Панасовка № 98, спр. Лукашевичъ. 16896 2—1

Опытная экономка, пріѣзж. ищетъ мѣсто, знающ. сельск. хозяйст., молоч., птицеводство, огородничество, здѣсь и сельск. на выѣздъ, Заиковская, № 121, кв. 4, Вознесенскихъ. 1712 2—1

Пріѣзжая молодая интеллен. полька, ищетъ мѣсто экономки, или къ дѣтямъ, имѣетъ приличный аттестатъ. Лопатинскій переулокъ, № 16, кв. 6. 16752 5—1

Нужна экономка, отлично знающая домашнее хозяйство и кухню. Безъ солидной рекомендаціи не приходить. Дома отъ 10 до 1 ч. дня Рымарская ул., № 28, кв. д-ра Брауништейна. 17032 1—1

Желаю получить мѣсто присматривать за квартирой уѣзжающихъ или по хозяйству, безплатно, имѣю рек. Москалевка, Моичная ул., № 26, спрос. хозяйку дома. 17043 1—1

Пожилая женщина одинокая, ищетъ мѣсто по хозяйству. Богдановскій переулокъ, домъ Кравченко, № 6-й. 17094 1—1

Молодая дѣвушка ищ. мѣсто завѣд. небольш. хозяйствомъ или ухаж. за госпожой, желательно-бы въ отъѣздъ, им. лич. реком. Черноглазовская, 21, во дворѣ направо 2 дверь, позвонить. 16727 1—1

Дѣвица предл. свои услуги продавщ. или по хоз., могу ухажив. за больн. Прошу письм.: ст. „Мерефа“, домъ псаломщ., кв. Фед. Богославскаго, спр. Анну Котову. 17103 1—1

Приличная молодая дѣвушка ищ. мѣсто продавщицы или чистой горничной, можетъ въ отъѣздъ. Сумская ул., № 21, спр. управляющаго. 17049 1—1

Рекомендація служащ. на частной должности и наемъ прислуги м. и ж. ежедн. производ. въ конт. Сидоренко. Сергіевская площ., рядомъ съ Голговой, тел. № 1650. 16748 1—1

Ищу мѣсто домашней швеи, могу шить по журналу, согл. въ отъѣздъ. По Старо-Моск., Монастырская ул., д. Заславскаго, № 8. Спр. Карменскую. 16263 1—1

Швея желаетъ

поѣхать въ Славянскъ, можетъ и по хозяйству. Уголъ Екатеринославской и Дмитріевской. № 31/17. 17111 1—1

Швея нужна, умѣющая хорошо шить и кроить платья, хорошее вознагражденіе, на дачу. Торговый переул., № 12, кв. хозяина. 16834 1—1

Швея нужна

Примѣровская ул., № 15. 17105 1—1

Нужна швея.

Мироносицкая ул., № 39. 16771 1—1

Нужна швея.

Благовѣщенская ул., № 8. 17030 1—1

Нужна швея приходящая и прачка. Чеботарская, 59. 16728 1—1

Нужна швея поденно, умѣющая хорошо шить. Николаевская улица, домъ № 27, кв. № 1. 17085 1—1

НУЖНЫ

мастерицы въ модную мастерскую. Нетеченская ул., 59, кв. 10. 17039 1—1

Нужны мастерицы для глаженья крахмальнаго бѣлья. Рождественская улица, № 11-й. 17077 3—1

Нужна домашняя ПРАЧКА. Екатеринославская, № 37, кв. доктора Гаврилко. 16813 2—1

Нужна прачка съ уборкой

комнатъ, безъ рекоменд. не приходить. Мироносицкая ул., 24, во дворѣ. 17059 1-1

Прачка ищетъ мѣсто.

Чеботарская улица, домъ № 26, спросить въ лавочкѣ. 17071 1—1

Ищу мѣсто прачки помѣсячно, могу поденно и крахмалить. Большая-Панасовка, № 112. 17027 1—1

Ищу мѣсто прачки, могу и за одну, хорошо грамотная, могу и въ отъѣздъ. Пески, Песчанская ул., 9, спр. Марковну. 17053 1-1

ЖЕЛАЮ получить мѣсто поден. прачки. Жандармская площадь, № 19. 16733 1-1

Ищу поденную работу,

стирать и убирать комнаты, могу на дачу. Васильевскій пер., № 4, спросить Сашу. 17023 1—1

Молодая, одинокая женщина, желаю поступить прачкою въ домъ, безъ крахмальнаго бѣлья, Чеботарская ул., д. № 23. спрос. дворника. 16782 1—1

ЖЕЛАЮ получить мѣсто, знаю хорошо свое дѣло, могу поѣхать на дачу. Нетеченская ул., д. Каплуна, № 27, спр. у сапожника Воронову. 17054 1—1

Молодая женщина, деревенская, желаетъ получить мѣсто за одну кухарку попроще или няней, могу въ отъѣздъ. Ком. уч. Марія Швецъ, спр. сторожа. 16793 1—1

Одинокая ищетъ мѣсто

за одну. Рыбасовскій пер., № 2, Безсонова. 17131 1—1

Прислуга безукоризненной честности нужна за одну. Епархіальная, № 3, къ дворнику; тамъ-же отдается 1 комната съ пар. ходомъ. 17124 2—1

Прислуга нужна за одну, со стиркой, нестарая, лѣтомъ на дачу. САДОВО-КУЛИКОВСКАЯ, № 23-й. 17036 1—1

Прислуга нужна, одинокая, въ небольшое семейство. Мироносицкая ул., № 7. 16918 1—1

Нужна за одну,

одинокая, нестарая прислуга, умѣющая хорошо готовить. Приходить отъ 10 час. Клочковская ул., № 28, кв. Илляшевичъ. О. 2—2

Нужна прислуга за одну, совершен. одинокая, средн. л. Московская, № 20. 16738 1—1

Нужна прислуга за одну, молодая, приличная, одинокая, приходить отъ 10 до 12 часовъ. Мироносицкая ул., № 24. 17136 1—1

Нужна скром., одинокая прислуга за одну, умѣющая хор. готов. со стиркой бѣлья, въ семью изъ 3, на хор. жалованье, съ рекомендац. Москалевка, Владимірская, № 11, звон. при ворот. 17112 1—1

Нужна дѣвушка въ столовую, служить и судомойка. Николаевская площ., въ Образцовую столовую. 16720 1—1

Пріѣзжая дѣвочка

ищетъ мѣсто для комнатныхъ услугъ. Рыбасовскій пер., № 3, спрос. Маню. 17118 1—1

Дѣвочка 15-ти лѣтъ, грамотная, желаетъ получить мѣсто для комн. услугъ, адресъ: Почтовый пер., д. № 6, спр. въ лавочкѣ. 16747 1—1

Дѣвочка 14 лѣтъ

приличная, желаетъ поступить въ комнаты.—Клочковская ул., № 32, наверху. 17108 1—1

Дѣвочка 13 лѣтъ

ищетъ мѣсто, грамотная. Ветеринарная у., № 4, спросить въ лавочкѣ. 16741 1—1

Дѣвочка нужна 12 лѣтъ, для самой легкой работы. Пушкинская, № 50. 16773 1—1

Требуется дѣвочка для комнатныхъ услугъ. Садово-Куликовская, № 19. 17040 1—1

Нужна горничная, умѣющая доить корову и убирать бѣлье. Благовѣщенская ул., № 13. 16797 1—1

Нужна горничная. Московская ул., домъ № 8, въ столовую. 17024 1—1

Требуется чистая горничная, пожил., умѣющ. служ. за лакея, безъ рекомендаціи не приходить. Сумская, № 68, спр. швейцара. 17128 2—1

Горничная нужна Клочковская ул., № 32, парадн. ходъ, наверху. 17108 1—1

Ищу горничную, скромную

дѣвушку, съ уходомъ за дѣтьми. Чеботарская ул., № 40, кв. 2. 17064 1—1

Ищу мѣсто горничной,

могу и за одну, въ небольшое семейство. Ващенковскій пер., д. № 18, спрос. Гончарову. 16837 1—1

Ищу мѣсто горничной

или за одну въ небольшое семейство. Рымарская ул., 10, спр. въ кв. Попова. 16826 1—1

Ищу мѣсто горничн. или прачки, имѣю личную рекомендацію. Классическій пер., д. № 4. спрос. Полехину Наталью. 16719 1—1

Ищу мѣсто горничной или за одну въ маленькое семейство, замужняя, пріѣзжая. Екатеринославская ул., д. № 43, спр. Гринчукову. 17047 1—1

Желаю получить мѣсто горничной, одинокая, трезвая, имѣю рекомендацію. Леусовскій пер., д. № 8, кв. Ступницкаго. 16338 1-1

Желаю поступить горничной, или одной прислугой, въ небольшую семью, имѣю рекомендацію. Старо-Московская № 9, спр. у домохозяевъ Татьяну. 16750 1—1

Желаю получить мѣсто горничной, или за одну въ небольшое семейство, имѣю рекомендаціи. Мироносицкая ул., № 18, спр. Н. Семенова. 16756 1—1

Молодая дѣвушка желаетъ получить должность горничной, могу въ отъѣздъ. Сомовская ул., д. № 42, спросить Петра Бондаренкова. 17135 1—1

Молодая дѣвушка ищетъ мѣсто горничной, знаетъ свое дѣло, безъ стирки бѣлья. Мало-Гончаровская ул., д. Млодзинской № 9, спр. Дашу. 16795 1—1

Молодая дѣвушка ищетъ мѣсто горничной, желательно въ гостинницу, или къ одинок., на своемъ столѣ. Куликовская ул., д. № 24. спр. Акулину. 16825 1—1

Приличная дѣвушка ищетъ мѣсто чистой горничной. Классическій переулокъ, д. № 10-й спросить Анну Устименко, имѣетъ личн. рекомендацію. 16805 1—1

Дѣвушка ищетъ мѣсто горничной, знаетъ хорошо свое дѣло, одинокая, могу въ отъѣздъ, Вознесенская ул, д. Иванова, 1, спр. прачку. 16820 1-1

Дѣвица желаетъ получить мѣсто чистой горничной, имѣетъ реком. Троицкій пер., домъ Чикина, № 4, спросить дворника. 17073 1-1

Одинокая ищетъ мѣсто горничной, или за одну, уголъ Екатеринославск. и Дмитріевской, д. Трабскихъ, № 17—31. 16757 1—1

Нужна опытная женщина къ 3-лѣтнему ребенку, съ уборкой комнатъ. Конторская ул., № 2, красильня Сигидина. 17139 1—1

Нужна НЯНЯ къ одному ребенку. Юмовская, № 4, второй подъѣздъ съ улицы. 17102 1—1

Нужна НЯНЯ пожилая нѣмка и **ДВОРНИКЪ.** Московская ул., № 8. ШЛАГОВСКОМУ. 16762 1—1

ПРІѢЗЖАЯ латышка желаетъ получить мѣсто НЯНИ. Рымарская улица, домъ № 15, спросить у печника. 16822 1—1

Желаю получить мѣсто няни, или на маленькое семейство за одну, Молочная ул., д. № 29, квар. 24, во флигелѣ. 16833 1—1

Желаю получить мѣсто няни. Холодная гора, Афанасьевская ул., д. 52, Лелюковой, спросить Федору Исаеву. 16704 1—1

ИЩУ мѣсто няни, пожилая, грамотная, одинокая, или ухаживать за барышней, имѣю рекомендацію. Аптекарскій пер., 19, спр. у Постольныхъ. 16810 1—1

Пожилая нѣмка няня

ищетъ мѣсто къ маленькимъ дѣтямъ. Мироносицкая ул., № 75. 17106 1—1

НЯНЯ,

знающая свое дѣло, ищетъ мѣсто. Никитинскій пер., № 18. 17137 1—1

Пріѣзжая изъ деревни солдатка ищетъ мѣсто мамки, осмотрѣна доктор., согл. въ отъѣздъ. Конная ул., Константиновск. пер., № 4, спр. Николаенкову. 17096 1—1

Мамка ищетъ мѣсто; осмотрѣна докторомъ, согласна въ отъѣздъ. Михайловскій пер., д. № 12, спр. Усенкову. 17107 1—1

Мамки двѣ, дѣвушка

и солдатка, ищутъ мѣстъ. Рымарская ул, № 3, кв. 8. 16024 7—5

Кухарка ищетъ мѣсто.

Павловская площ., подворье Каменный Столбъ, д. № 20. 17035 1—1

Кухарка ищетъ мѣсто, хорошо зн свое дѣло, совершенно одинокая. Пески, Бѣлобровская ул., 12, спр. Мурачеву. 17046 1—1

Кухарка ищетъ мѣсто, хорошо знающая свое дѣло, имѣетъ рекомендацію. Технологическая № 7, спросить Акулину, 16804 1—1

Ищу мѣсто кухарки.

Старо-Московская улица, № 24. 17110 1—1

Ищу мѣсто кухарки,

могу за одну, безъ стирки, въ отъѣздъ. Грековская ул., № 57, кв. 13. 16734 1-1

Ищу мѣсто кухарки, одинокая, знаю хорошо свое дѣло. Сирохинская ул., № 16, кв. Бондарева. 17029 1—1

Ищу мѣсто кухарки, хорошо зн. свое дѣло. Куликовская ул., д. Цесельскаго, № 24, спросить Ульяну. 17057 1—1

Ищу мѣсто кухарки могу исполнять за повариху, могу ѣхать на дачу, среднихъ лѣтъ, трезвая. Бурсацкій спускъ, № 7, спр. дворника. 17045 1—1

Ищу мѣсто кухарки, хорошо знаю свое дѣло, трезвая, одинокая, имѣю рекомендацію. Благовѣщенская ул., № 5, спросить дворника. 16308 1—1

Ищу мѣсто за кухарку или за одну. Монастырская улица, домъ № 13. Спросить у прачки. 17088 1—1

Ищу мѣсто кухарки въ небольшой семьѣ, могу за одну, согл. на дачу. Церковный пер., д. Коцевой, № 7, на Ивановкѣ, спр. Полякову. 17101 1—1

Ищу мѣсто кухарки попроще или за одну, знаю свое дѣло. Вознесенская площадь, № 11, спросить Катю. 16736 1—1

Ищу мѣсто хорошей кухарки, хорошо знающая свое дѣло, безъ стирки бѣлья, могу на дачу не далеко, имѣю рекомендацію. Ад.: Москалевка, Рыбасовск. ул., № 3, спр. хозяйку дома. 16786 1—1

Ищу мѣсто кухарки или помощницы поварихи въ маленькое семейство. Чернышевская ул., № 5. 17133 1—1

Ищу мѣсто кухарки, имѣю рекомендацію. Франковск. ул., № 8, спр. Зитикова. 17133 1—1

Ищу мѣсто кухарки, знаю хорошо свое дѣло, имѣю рекомендацію. Чернышевская улица № 6, спросить Саленкова. 16809 1—1

Желаю получить мѣсто кухарки, знаю свое дѣло, одинокая, трезвая сред. лѣтъ. Кузин, мостъ, Кладбищен. ул., д. Дудниковой, № 100, спр. въ кв. Грищенкова. 17144 1—1

Желаю поступить кухаркой, одинокая. Черноглазовская улица, домъ № 21-й, спросить дврника. 16784 1—1

ЖЕЛАЮ получить мѣсто кухарки., хорошо знаю свое дѣло, имѣю рек., лич. и письм. Сумская ул., д. № 76, позвон. дворнику. 17050 1—1

Желаю получить мѣсто кухарки, имѣю хорошую рекомендацію, одинокая, средн. лѣтъ. Адр.: Ващенковскій пер., № 11, спросить Пахомовыхъ. 17016 1—1

Желаютъ поступить кухарка и горничная вмѣстѣ и мог. въ отъѣздъ. Никитинскій пер., 16, спр. кухарку. 17069 2—1

Желаю получить мѣсто

кухарки. Конторская улица, № 25, спросить внизу. 16792 1—1

Пріѣзжая желаетъ поступить кухаркой, спросить въ конторѣ артели посыльныхъ. Рождественская ул., д. № 3, спрос конторщика. 16724 1—1

МОЛОДАЯ кухарка желаетъ получить мѣсто, съ отличной рекомендаціей, одинокая. Мироносицкая пл., № 5, спр. у дворника. 16284 1—1

Нужна кухарка, трезвая, отлично знающая свое дѣло. Зміевская ул., № 6. 16790 1—1

Нужна безусловно хорошая кухарка, солидн., один., съ уборкой комн., рекомендація. Гончаровск. ул., № 9, къ хозяйкѣ, отъ 4 до 6 ч. веч. приходить. 16386 2—2

Требуется КУХАРКА, ум. хорошо готовить, одинокая. Ветеринарная улица, № 34. 16731 1—1

Требуется повариха, хорошо знающая свое дѣло, въ небольшую семью. Здѣсь-же нужна приличная чистая горничная, съ небольшой стиркой. Безъ рекомендаціи просятъ не являться. Мироносицкая площ., № 12, на верху. 16445 3—2

Ищу мѣсто поварихи, одинок., знающая хорошо свое дѣло, имѣю рекомендацію съ послѣдняго мѣста, могу въ отъѣздъ. Клочковская ул., № 114, спр. Александру Кузичеву. 17098 1—1

Молодой человѣкъ жел. получ. мѣсто швейц., разсыльн. или рабоч. въ маг., хор. грамотн., им. аттест. и реком. Бѣлгородская ул., д. № 43, спр. кв. повара. 16743 1—1

Желаю поступить дворникомъ, молодой человѣкъ, среднихъ лѣтъ, одинокій, имѣю личную рекомендацію и трезвый. Кокошкинская ул., № 6. Спрос. дворника. 16775 1—1

Желаю получить мѣсто дворника, кучера, или же сторожа, могу съ залогомъ. Садовая у., № 1, спрос. дворника. 17083 2—1

Желаю получить мѣсто дворника, имѣю рек., могу по плотничеству, холостъ и трезвый. Ветеринарная ул., д. 23, спр. дворника. 18048 1-1

Ищу мѣсто дворника или какого-либо служащаго, могу малярныя работы, им. рек. С.-Московская ул., д. Шведова, № 60, спрос. хозяйку. 16730 1—1

Нуженъ дворникъ съ рекомендаціей. Епархіальная ул., д. № 21. 16770 1—1

Нуженъ конюхъ

къ 2-мъ пошадямъ, безъ рекомендаціи не являться. Ивановка, сахарн. заводъ, обр. въ лавку около воротъ. 17074 1—1

Ищу мѣсто кучера или дворника, хорошо знающій свое дѣло, имѣю рекомендацію, трезвый. Малая-Гончаровка, № 31, спр. лавочника. 17052 1—1

КУЧЕРА рекомендуютъ хозяева, одинокаго, любитъ лошадей, хорошо выѣзжаетъ молодыхъ. Мироносицкая ул, № 14, утромъ до 11 и отъ 5. 14814 4—1

Пріѣзж. молод. человѣкъ,

19 л., грамотный, трезвый, изъ города Валокъ желаетъ получить хорошее мѣсто въ контору служащимъ, въ магазинъ или лакея Чеботарская ул., № 3, спросить дворника. 16715 1—1

ВОЗВРАТИВШІЙСЯ

съ Дальняго Востока изъ дѣйствующей арміи добровольцъ молодой человѣкъ ищетъ мѣсто разсыльнаго или въ магазинъ. Мало-Гончаровск. ул., д. № 24, кв. Сидорова. 17082 1—1

Мальчикъ пріѣзжій, 15 лѣтъ, грамотный, желаетъ получить мѣсто въ домъ или контору. Николаевская пл., д. Альшвангъ, № 20, спр. у дворника Николая. 17081 1—1

Мальчикъ нуженъ въ ученіе, въ шорную мастерскую, А. Штриверъ. Московская ул. 16742 1—1

Нужны продавцы попроще.

Клочковская ул., № 35, во дворѣ мыловаренный заводъ. 16473 3—2

Столяры-полировщики и МАЛЬЧИКИ 15-16, на жалованье нужны. Московск., № 8, Горнъ. 16767 1—1

Нуженъ ретушеръ, знающій негативную и позитивную ретушь, въ уѣздъ, гор. Зміевъ, Дворянская ул., д. Алпатовой, П. А. Дзержановскому. 16355 2—2

Въ парикмахерскую

И. П. ДЕГТЯРЕВА

треб. подмастерій, хор. знающій свое дѣло, на прилич. жалованье. За усл. обращ.: Екатеринославск. ул., д. № 31. 16595 2-2

Машинистъ, съ хорошей рекоменд., требуется для типографіи въ отъѣздъ. Конторская, 38, кв. Корецкаго, 9—10 ут. и 8—9 ч. веч. 16530 3-3

ИЩУ МѢСТО

машиниста, къ паровымъ машинамъ, Москалевка, Единовѣрческая ул., д. № 38, кв. 4. 16777 1—1

Ищу мѣсто машиниста на фундаментальную или на мол. мельницу и маслобойню. Старо-Московская, № 111, Голощаповъ. 16816 1—1

Десятникъ по строительному дѣлу С.-Пет. школы ищ. мѣсто. Адресъ: Садово-Куликовская, № 9-й, спросить дворника. 17034 1—1

Въ Григоровской экон.

отдаются 2 дачи: 4 и 5 ком. Телеф. № 130. 16721 3—1

Дачи 5, 6 и 2 комн. въ нагорн. и соверш. спокойной мѣстности сдаются на лѣто. Обращаться почт. отд. Новая Водолага И. А Коссовичу. 15850 3—3

ДАЧИ ЛЕРТЦЕРЪ отд. вблизи Рыжов. платф., въ жив., здор. мѣст., съ меб, купанье, мож. со столомъ. Спр. садовника Поликарпа.

Дача Васищевѣ, меблиров., съ хорошимъ купан. и паркомъ. Узн.: Каплуновская ул., № 3. 16241 3—3

Дача о 5 комн., близь разъѣзда Артемовка (№ 8), К.-Х.-С. ж. д., спр. дачу Горянскихъ. Условія: Мироносицкая улица, № 47. 16751 2—1

Дача 5 комн., нагорная мѣстность, на лѣвомъ берегу Донца. Университетскія клиники, кв. Кутневичъ. 17116 1—1

Отдается въ наемъ дача

близь станціи Слатино; условія спросить у начальника станціи, дача Александровыхъ, 4 комнаты, кухня, службы, садъ, прудъ. 16842 4—1

12-я верста по Х.-Н. ж. д., дача Бондаренко, № 10-й, сдаются двѣ комнаты, можно съ кухней, спросить К. Д. Меркулову. 17033 4—1

Въ лучшей и здоровой части Карачевки, по правой сторонѣ полотна жел. дороги, отдается барская дача, въ 3 комнаты съ роскошой, большой верандой на высокомъ фундаментѣ, отъ платформы на 237 вер., 4 м. ходьбы, а отъ ст. Покатиловка 6 м. Здѣсь-же продаются на срѣзъ розы. Карачевская ул., дача А. Я. Остаповой, № 4, спросить въ дорожной будкѣ. 16745 1—1

Карачевка, платформа 237 вер., правая сторона, сдается дача Щекина. Спросить на мѣстѣ и Кацарская, № 37. 16758 1—1

Куряжъ—дача

въ школѣ 1 комн. Узнать тамъ же. 16772 2—1

Рыжовъ, отдается дача, 5 комнатъ, барская обстановка, всѣ удобства, отъ станціи ходу 3 минуты. Узнать: Московскій рядъ, лавка Моргунова, отъ 9 до 1 час. и 3 до 5 час. 15956 3—3

Въ Кочеткѣ отдается дача особнякъ: 5 комнатъ, полная обстановка и всѣ службы. Спросить дачу Квятковской. 16442 3—2

Въ Кочеткѣ, для одинокой нужна комната со столомъ. Сумская, № 15, кв. 2. 17044 1—1

Кочетокъ.

Отд. 1 или 2 хор. обст. комн.; можно съ обѣд., при дачѣ садъ, прекрасн. купанье. Дмитріевская ул., № 20, кв. 5. 16717 2-1

Васищево. ПЕРЕДАЕТСЯ ДАЧА

по случаю отъѣзда, 4 комн. 2 балк., сосновый лѣсъ, купанье. Подробности на мѣстѣ у Сафонова; въ городѣ—у Б. Щавинскаго. Харьковскій пер., № 1. 16603 3—2

Подъ БѢЛГОРОДОМЪ,

въ пяти вер. отъ платф. ж. д., въ гористой лѣсной мѣстности, прекрасн. купанье въ Донцѣ, рыбн. ловля, при дачахъ молочная ферма, верхов. лошади, экипажи, отъ ст. Бѣломѣстная 2 вер.; осталось 2 дачи по 4 комн. Цѣна 75 руб. за лѣто. Почт. адр.: Бѣлгородъ, Борису Владиміровичу Шетохину. 16253 3—3

Ищу двѣ мебл. дачи въ усадьбѣ, съ рѣчнымъ купаньемъ. Предложенія адресовать: Харьковъ, Губернаторская, 24, С. С. Колбе. 17021 1—1

Квартиры

въ 7 комн, по Кокошкинской ул., въ д. № 6, въ 3 комн. по Вознесенской площ., въ д. № 6. 15773 4—4

КВАРТИРЫ 3, 4, 5, 6

комнатъ; водяное отопленіе, ванна, всѣ удобства. Кузнечная, 20. 16431 7—3

КВАРТИРА

7 к., бель-этажъ. Мордвиновск. пер, № 19, домъ Шишкиной. 16735 1—1

КВАРТИРА

передается. Губернаторская, 22. 17100 1-1

Квартира отдается

съ 1 іюня съ отопленіемъ, въ 6 комнатъ. Максимиліановская, № 14 (возлѣ Технологическаго института). Тамъ же другая квартира сдается на лѣто. Видѣть 2—5 ч. дня. 16711 2—1

Квартира годовая, недорогая, 4 ком., служб., ниж. эт., вполнѣ сух., тепл. Гончаровская ул., № 9. 16387 2—2

Квартира отдается пять комнатъ, со всѣми удобствами. Петровскій пер., № 12. 16309 3—3

Квартира четыре комнаты, кухня, ходъ съ улицы. Петровскій пер., № 12. 16310 3—3

Отдаются квартиры, 6 и 4 комн., сух. и тепл. Клочковская улица, № 26. 17005 2—2

Отдаются сухія квартиры въ 4 и 6-ть комнатъ. Подгорная ул., № 6, д. Пенскаго. 16301 2—2

Отдаются двѣ квартиры, 4 и 5 комнатъ, со всѣми служб., водопров.; цѣна 400 р. Рыбная, Соляниковскій пер., № 4. 15872 3—3

Отдаются двѣ квартиры по 4 комнаты, передняя, кухня, службы, по Епархіальной ул., № 37. Справиться: Мироносицкая ул., 46, 16467 2—2

Отдаются двѣ квартиры 5 и 4 комнаты, съ ванной и водопроводомъ. Каплуновская ул., домъ Тимофеева, № 17. 16769 2—1

Отдается квартира въ 3 маленьк. комн., со всѣми удобствами и водопроводомъ. Кузнечная ул., № 21, спр. дворника. 17119 2-1

Отд. квартиры, 7 ком., клоз. ванна,; 6 ком., клоз. ванна,; 4 ком., клозет., Карповская ул., № 7 Осмат. послѣ 4 ч. дня. 16324 4—2

Отдается квартира, 4 комн., заново отремонтир., по желанію съ конюш. и каретн. сараемъ. Николаевская ул., № 21, Ивановой. 16254 3—2

Отдается квартира въ 7-мъ комнатъ, электричество, паркеты, ванны, водопроводъ и всѣ службы, звонить къ дворнику. Сумская ул., № 51. 16493 3—2

Отдается недорого квартира, 8 комн, съ удобст., водой, тамъ же 2 комн. вмѣстѣ и порознь. Уголъ Ярославск. и Чеботарск., № 23. 16722 2—1

Отдается квартира

6 ком., бэль-этажъ, съ ванной и др. удобств. Сумская, 92, Диканскаго. 16294 3—2

Съ 1-го іюля отдается квартира,

8 комнатъ, со службами, водяное отопленіе, электрическое освѣщеніе. Мироносицкая ул., № 14, 2-ой этажъ. 16605 3—2

По случаю отъѣзда отд. квартира 6 комн., съ садикомъ. Сирохинская ул., № 25. 17115 2—1

Съ 20 мая отдается квартира, 5 комнатъ и кухня, съ водой и службами. Большая-Гончаровская ул., д. № 11. 16329 2—2

Отдается хорошее, со всѣми удобствами, помѣщеніе для врача, юриста. Петровскій пер., 12. кв. Вальтеръ. 16405 3—2

На лѣто отдается кварт. 3 комн., кух., чудн. садъ, купанье, рыбная ловля, 5 мин. отъ конки. Узнать: По Искринской ул., Искринскій въѣздъ, домъ, № 4. 16761 1—1

Небольшая хорошая квартира, съ парад. ход., 3 комн., передняя, кухня, служб., 22 р., на лѣто уступка. Единовѣрч., 46. 16819 1—1

Передается квартира во 2 этажѣ 4 комнаты, всѣ удобства. Проектный пер., № 8. 16658 5—2

Передается квартира на лѣто со всѣми удобствами (ванна) недорого. Губернаторская, № 16, самый верхній этажъ. 17147 1—1

Передается квартира,

4 комнаты и кухня, съ садомъ. Благовѣщенская ул., № 24, кв. Д. М. Васильева. 16663 4—2

Отдается флигель,

три комнаты со службами, Чеботарскій пер., № 4, цѣна 23 р. 17011 2—2

Домъ-особнякъ 5 комнатъ, садъ, службы, ледникъ, отдается въ наемъ. Въ концѣ Искринской ул., Сергіевская ул., № 14. 16174 5—3

Верхній этажъ, 5 комн., кор., пар. ходъ, съ отоплен. Театральный пер., № 15. 17126 1—1

Помѣщеніе подъ школу

4—5 комн. требуется съ августа. Подольскій пер., № 7, кв. Левитъ. 17117 3—1

Нужна квартира

о 3—4 комн. съ кухней, водопроводомъ, теплымъ ват.-клоз.; желательно съ ванной. Объ усл. сообщ.: таможня Тавбину. 15926 3—3

КОМНАТЫ,

меблированныя, отдаются. Конторскій пер., № 3, и Нетеченская ул., № 57. 16593 3-2

Въ центрѣ города отдаются квартиры по 5 ком., есть парад. ходъ съ улицы и одна квар. 3 этажѣ 5 ком., цѣна 40 р., удоб. для сдачи ком. Рымарская, № 3. 16686 2—2

Въ центрѣ города, въ нагорной части, отдаются двѣ комнаты и передняя, съ приличной мебелью. Подгорная ул., № 2, д. Кокина. 16642 2—2

Отдаются 4—5 комнатъ,

со служб., при дачѣ Языковой, платформа 222 вер. К.-Х.-С. ж. д. Узнать: Садовая ул., № 13. 17113 3—1

2 ком., хорош. обставл.,

отдѣл. парад. ход., годныя юристу или доктору, отдаютъ. Сумская улица, № 66, квар. № 4. 166613 2—2

2 комнаты, бол., свѣт., перед., парад. ход. на ул., отд. съ 20 мая по 20 сент., за 25 р. въ м., можно съ кух. Екатеринослав. ул., 59, кв. Елисѣева. 16667 2—2

Отдаются двѣ комнаты,

съ отдѣльн. пар. ходомъ, можно на годъ. Рымарская ул., д. № 25, кв. д-ра Коссовскаго, спрос. швейцара. 16774 3—1

Отдаются 2 и 1 комнаты въ интеллигентной семьѣ, по желанію полный пансіонъ. Мироносицкая, 73, второй этажъ. 17061 2—1

Отдаются 1, двѣ или три комнаты, во дворѣ тѣнистый садикъ. Михайловск. ул., д. 18, верхній этажъ. 17099 1—1

Отдаются одна, двѣ комнаты съ мебелью, можно съ поварскимъ столомъ, электрическимъ освѣщеніемъ и другими удобствами. Ветеринарная ул., д. № 37, кв. Л. Т. 17066 1-1

Отдается КОМНАТА въ малой, спокойной семьѣ. Слесарный пер., д. № 8. кв. 4. 17080 2—1

Отдается одна комната для одного или для двухъ, недалеко отъ присутственныхъ мѣстъ, почтоваго вѣдомства и казначейства. Старо-Московская ул., д. № 5, кв. 5. 16608 6—2

Отдается комната въ нѣмецкомъ семействѣ, можно со столомъ. Стар.-Московская, № 3, квар. № 7. 17017 3—1

Желаютъ отд. комнату для дамы, или дѣвицы, выс., бол., свѣт., съ рояломъ, мож. для двоихъ. Во дворѣ садикъ. Дѣвичья, 4, кв. 5. 16829 1—1

Комната или 2, замѣняющія дачу, въ саду, отдаются для одинокихъ. Мироносицкая пл., д. № 14. Сердюковой, кв. Гончаровыхъ. 17104 2—1

Комната, замѣняющ. двѣ, раздѣлен. драпри, отдается, можно по-суточно. Сумская, 50, прот. Унив. сада, квар. Грибовой. 16479 2—2

Комната хорошая отдается.

Конторская ул., д. № 11, кв. 1, Ивановой (около Рожд. цер.) 16766 1—1

Годовому жильцу

нужна комната, съ хорошимъ обѣдомъ. покойная, съ удобствами и отдѣльнымъ ходомъ. Письменныя предложенія оставлять швейцару Государственнаго банка. 16436 2—2

Вниманію дачниковъ.

Отдаю комн. и сарай подъ складъ мебели. Моичная ул., № 27. 16604 2—2

Кухня отдается за услуги. Кацарская улица, д. № 23. 17019 1—1

Отдаются на Рождественской улицѣ магазины, подвалы, палатки. Узнать: Рождественская, 10, кв. 1. 16703 1—1

ТРЕБУЕТСЯ просторная и свѣтлая КОНЮШНЯ для трехъ—четырехъ лошадей, съ помѣщеніемъ для кучера, въ верхней части Сумской или въ районѣ Пушкинской и Садово-Куликовской ул. Обращаться письменно: Сумская, № 57, кв. Е. Е. Ферро. 17015 3—2

ДВОРЪ съ квартирой отдается подъ угольный или другой складъ, на Епархіальной улицѣ. Справиться: на Мироносицкой ул., № 46. 16496 2—2

Сдаются въ аренду 4 билліарда. Ярославская, д. 19, спр въ пивной хозяина. 16710 1—1

Потерянъ небольшой пучекъ товару, кожанаго хромъ, прошу доставить: Газетный пер, № 3, заготовщику Колтунову. 17051 1—1

Сбѣжала корова

изъ стада, рябая (бѣлая съ чернымъ), бѣлыя ноги, бѣлая морда. Указавшему ея мѣстонахожденіе будетъ вознагражденіе. Подольскій переул., д. № 3. 17028 2—1

Приблудилась комнатная птичка. Прос. хозяевъ взять. Подгорная, ниж. эт., № 8. 16713 1—1

ДЕНЬГИ отдаются, разн. сум., подъ закладн. 7—8%. Узн: Петровскій пер., керос. торг. Залова. 16755 1—1

ДЕНЬГИ

отд. по закладн. отъ 1000 и больше изъ 7—8%, П. А. Забеллевичъ, Екатеринославская ул., № 9, 16800 1—1

8000 руб. желающихъ помѣстить подъ первую закладную, просятъ свой адресъ сообщить въ 3-ю почтовую контору (въ Пассажѣ), предъявителю квитанціи „Юж. Кр.“ № 16729. 16729 2—1

4 т. отд. подъ 1-ю зак.город.им.проц. не больш. Пантелеймоновскій пер., № 14, въ углу спросить хозяйку. 17076 2—1

300 руб. спѣшно

нужны на 1—2 ч., полное обезп. недв., имущ. Адр. прошу: до востребованія, подъ лит. О. О. 17090 1—1

ЖЕЛАЮ быть въ хорошо идущемъ дѣлѣ КОМПАНІОНОМЪ, могу вложить до 5000 р. Адресъ: почт. контора, на Конторской ул., предъяв. кв. „Юж. Кр.“ № 14252. 16531 3—3

Покупатели домовъ въ Харьковѣ найдутъ гром., выборъ всѣхъ ул. и цѣнъ у Мещерскаго, на Екатеринославской, № 56. Прин. до 6 ч. 16666 3—2

Продаются ДОМА

и земля, съ бол. фрук. сад. или сдаются въ аренду. Петинская, № 85. 15059 5—5

Два дома продаются. Юрьевская ул., № 12, отъ Старо-Московской, 70 саж., спросить: Старо-Московская, д. № 53. 15731 4—4

Роскошный домъ,

новый, доходный, съ барск. квартирами и торгов. помѣщеніями, на углу Ветеринарной и Епархіальной ул., дешево продается за выѣздомъ владѣлицы. Банковск. долга 23 тыс. Подробности у довѣреннаго: Брейтигамъ. Конторская, 16, телеф. 1142. 15769 8—4

ДОМЪ-ДАЧА

съ большимъ фруктовымъ САДОМЪ продается по случаю отъѣзда. Журавлевка, Петропавловскій пер., № 14. 16368 2—2

ДОМЪ случ. деш. прод. на льготн. услов., по Семинарск. ул. Подробности у П. А. Забеллевичъ. Екатериносл. ул., № 9. 16803 2—1

Домикъ продается

спѣшно, 7 к., 2 кух., всѣ служ, на льг. усл. и въ аренду отдается, сейчасъ—недорого. Раіонъ Грековской, Цыгаревскій въѣздъ, № 5. 17091 1—1

2 эт. домъ (Нагор. часть),

ц. 30 т., доп. Х. З. Б. 16 т. Нал. 8 т. и 6 т. отср. Док. 3120 р. у Мещерскаго. 16664 3—1

2 эт. Мироносиц. ул., домъ, ц. съ доп. Х. З. Б. 40 т. Допуск. разс. Пор. Мещерскому. Екатер., 56. 16665 3—1

Капиталистамъ.

Большое угловое мѣсто 1500 кв. саж., въ населен. торгов. и бойкой части гор., близь жел. дор., по Кузинской и Андреевск. ул., оч. удобно для торгов., заводск., фабричн. предпріятія, съ пріѣздомъ владѣльца на короткое время, спѣшно прод. и сдает. въ аренду, все или частями отъ 200 кв. саж. Адр.: Клочковская ул., д. № 19, Кіевская гостин. Ф. Е. Гвоздикову, отъ 8 до 12 ч. у. и 5-8 в. 16799 1-1

Продается домъ-особнякъ,

роскошно отдѣланный, 8 комнатъ, кухня, ватерклозетъ, ванна, конюшня и всѣ службы, съ садомъ и электрическимъ освѣщеніемъ, за 42 тысячи. Уголъ Пушкинской и Бассейной. Осматривать можно отъ 10—12 дня и отъ 4—6 пополудни. А. 200 4—1

Продается два каменныхъ дома, близь главной почты, подъ ними 500 кв. саж. земли, подъ садомъ 320 саж. Прицѣровская ул., № 7, спрос. во флигелѣ. 16353 5—3

ПРОДАЕТСЯ

барскій домъ-дача о 8 ком., со службами и садомъ, въ 5 мин. ходьбы отъ конки, съ перевод. долга Хар. Земельн. Банку. Узнать у фонъ-Циглеръ въ отдѣленіи Крест. Банка. 14076 4—3

Продается домъ-особнякъ

близь Технол. инстит. въ 5 ком. съ фруктовымъ садикомъ, водопр., недорого, на выгодныхъ услов. Справиться на Чернышевской ул., д. Зимовского. Отъ 4 до 6 часовъ ежедневно. 11609 3—2

Ст. Люботинъ. Продается домъ противъ больницы. Спр. Ляндзбергъ. 15743 2—2

Продается домъ съ садомъ,, 1800 кв. саж., можно по частямъ, (10 р. кв. с.) въ концѣ Искринской ул., Сергіевская ул., № 14. 16173 5-3

Продается ДОМЪ. Нетеченская улица, № 15, мимо дома будетъ проходить трамвай. 15220 5-4

Имѣніе 175 д.,

есть усадьба, пах., лѣсъ и 100 дес. луг., отъ ст. ж. д. 3 вер., прод. съ инвентар., скота 50 шт. и проч. по 120 р. д. П. А. Забеллевичъ. Екатеринославская ул., № 9. 16802 1—1

Дворовыя мѣста

около Технологическаго института продаются отъ 15 р. за саж. Узн.: Подольскій пер., № 2, въ типогр. отъ 3—7 ч. в. 17022 2—1

Дешевые дачные участки отъ 25 к. и дороже за кв. с. продаются. Справки у Гр. Ив. Эбергардта, Сумская ул., цвѣточный магазинъ. 15849 3-3

Участки продаются съ постройками, близь рѣки, угловыя мѣста, хорошія для дачъ, фабрикъ, завода, садоводства. Москалевка, 106, Валеріановская, 93, рядомъ. 16599 3—2

Продаются

въ 3 в. отъ ст. Люботинъ участки земли разной величины, съ лѣсомъ, садомъ, усадьбой, хорош. прудомъ. Узнать: Колодезная ул., № 18, кв. 6, здѣсь-же сдаются дачи. 17060 3—1

Продаются три дворовыхъ мѣста съ постройками. Уг. Пушкинской, по Каплуновской, № 1, 3, 5, 7, а также на Епархіальной, № 6, дворовое мѣсто съ домомъ. Уз.: отъ 10-ти ч. у. на Каплуновской, № 3-й. 16240 3—3

Продается 600 кв. с., близь Скуридинской мельницы. Лопатинскій разъѣздъ. Уз. у швейцара Сѣверной гостинницы. 16627 6—2

576 к. с. чудный угловой участокъ, около гор. парка, дешево продается. Епархіальная, 3, къ дворнику. 17123 3—1

Продается земля близь

ст. Новой-Баваріи, 505 кв. саж. Узнать; Единовѣрческая ул., д. № 38, кв. 4-й. 16778 1—1

Фруктовый садъ,

яблоки, сливы, отдается въ аренду. Люботинъ, имѣніе княгини Святополкъ-Мірской. 16739 1—1

Фруктовый садъ,

8 дес., въ эконом. Б. Е. Гринева сдается въ аренду, яблоки, вишни шпанск. и прост., сливы разн. сорт., смород. красн., черн., бѣл.; задатку треб. 150 р. Отъ ст. Граково, Бал. д., 4 в., есть ямщики, отъ Чугуева 11 вер. 16631 4—2

Экстренно ПРОДАЕТСЯ

въ с. Циркунахъ, Хар. уѣз., недорого паровая мельница, съ нефтянымъ двигателемъ, зарабатываетъ 30 р., усл. на мельн. 16781 2—1

Бакалейная торговля

передается. Сумская, № 17. 16521 1—1

Продается бакалейн. лавочка

съ товаромъ и правами въ деревнѣ Русскихъ Тишкахъ, въ двадцати верстахъ отъ г. Харькова, можно узн.: Военная ул., № 7, спр. Ѳеодора. 17025 1—1

Передается бакалейная лавка.

Нетеченская ул., № 31. 16709 1—1

Панасовская ул., № 79,

передается лавка съ товаромъ. 16759 2-1

По случаю отъѣзда передается лавочка съ правами и обстановкой, на хорошемъ мѣстѣ,; лавки во всей улицѣ нѣтъ, аренда недорогая. Галушкинская ул., № 9. 17046 1—1

ЗА выѣздомъ продается столовая, около паровозныхъ мастерскихъ за Кузинскимъ мостомъ. Кладбищенская улица, домъ № 92. 16291 2—2

Экипажи и пролетка, на резинахъ, продаются. Конная ул., № 7, во дворѣ. 15184 3—3

ЭКИПАЖЪ,

парный на простомъ ходу, продается. Старо-Московская ул., № 34. 16832 3—1

Фаэтонъ парный, московской работы, на резинѣ, очень покойный и легкій, парная сбруя, совсѣмъ новая. Мироносицкая ул., № 14, спросить во дворѣ. 16815 4—1

Продаются фаэтончикъ и линейка на рессорахъ, 6-тимѣстная. Клочковскій пер., д. № 27. 16701 1—1

Продаются пролетка, линейка и бѣговыя дрожки. Старо-Московская, 29. 17089 2—1

Велосипедъ продается дешево Пушкинская, № 53, квар. Пипскаго. 17134 1—1

Велосипедъ дамскій, почти новый, дешево продается. Молочная ул., д. № 10, верхъ; отъ 8 до 12 ч. дня и отъ 4 до 7 вечера. 16811 2—1

Велосипедъ прод.

Лопанскій пер., № 5, внизу. 16787 1—1

Продаются хомуты московскаго ремня, на пару лошадей. Сумская, № 48. 17067 3—1

Желаютъ купить

подержанный прессъ для пробивки дыръ котельнаго желѣза, вмѣстѣ съ ножницами. Просятъ адресовать предложеніе на почтово-телеграфную контору Любимовскій постъ, Екатерин. губ., подъ литерами Н. М. Р. А. 107 3—3

За выѣздомъ прод. комод., самоваръ, кровать, газет. бумага и другія вещи. Пантелеймоновскій пер., № 14, въ углу, спр. Лиду. 17075 1—1

Комодъ рѣдкой работы, любительскій, гравированный, по случ. отъѣзда прод. С.-Московская, № 111, спр. машиниста. 16817 1-1

Продаются комодъ и обѣденный столъ орѣховаго дерева. Сумская, № 48. 17068 3—1

Продается шкафъ для платья, 3 арш. длины, дубовый, стеклян. дверцы, годенъ для магазиновъ, и дуб. бюро. Клиники, кв. смотрителя 16057 3—3

ЗА скорымъ выѣздомъ продается всевозможная мебель, перекупщикамъ не являться. Екатеринославская ул., 81. 16776 2—1

По случаю выѣзда продается мягкая меб., кровати, умывальники, цвѣты, тахта, письмен. столъ. Никол. площ. д. № 25, кв. № 12. 16714 2—1

Продается обстановка на Б.-Москалевской, № 29, 7 шкафовъ со стеклами, 1 конторка, 1 касса и стойка. 16334 2—2

Продается спѣшно разная мебель и 2 зеркала, большихъ въ рамахъ и часы, стѣнные круглые. Дмитріевская, 21, Санжи. 16464 1—1

Мебель по случаю выѣзда ЭКСТРЕННО продается, перекупщикамъ не являться. Банный пер., д. № 6, спр. дворника. 16449 2—2

Мебель продается: буфетъ, столъ обѣд., стулья столовые, тахта, часы стѣнные, лампа, гостинная и будуарная мебель, зеркала, драпри, столъ письм., шкафъ для книгъ, кабинетн. диванъ, кровати англійск., комодъ, гардеробъ, умывальн., кушетка, столъ ломб., шкафикъ для бѣлья, качалка, ширмочка и много друг. Рыбная ул., № 32. 17142 1-1

Мебель прод. буфет., гард., комод., кабинет. шкаф., стол. ломб. письм., тахта, рук. мр., кров., пр. матр., піанино-мелод. Лопанскій пер., № 5, внизу. 16788 1—1

За 40 р. продается неб. разм. фортепьяно, узнать:. Мироносицкая, 40, спрос. хозяйку д. 17146 1—1

По случаю

дешево прод, комнатные цвѣты и шорная машина. С. Московская ул., Безуглый пер., № 16, спросить хозяйку. 16645 2—2

Цвѣточная разсада

продается. Губерн., № 3. 16671 3—2

Цвѣточная разсада лучшихъ сортовъ, по очень дешевой цѣнѣ, отъ 3 р. 1000 шт. Недорого беру за обсадку цвѣтниковъ и могилъ. Б.-Панасовка, Клочковскій пер., Измайловская ул., № 7, д. Германсона. 16537 2—2

Карачевка. 1-я платф., гдѣ былъ театръ, 1 м. ходьбы отъ поѣзда, спр. въ буфетѣ. Дают. обѣды на свѣж. маслѣ, спр. Хавину. 15965 3—3

МОЛОКО цѣльное

предлагаютъ, ведро 80 коп., кварта 12 к. съ доставкою на домъ. Журавлевка, Петропавловскій пер., № 14. 16369 2—2

По случаю отъѣзда

ПРОДАЮТСЯ КОРОВЫ, только что отелившіяся. Журавлевка, Петропавловскій пер., № 14. 16367 2—2

По случаю отъѣзда, продается корова. Мироносицкая улица, № 56. 17038 3—1

ПО случаю отъѣзда продается дойная корова. Б. Москалевская ул., № 74. 17120 3—1

По случаю ПРОДАЕТСЯ

корова тельная. Михайловскій пер., № 7. 17127 1—1

Приведены лошади

для продажи, Курской губерніи, выѣздныя и рабочія. Конная площадь, Военная улица, № 40. 16601 2—2

Продается конь, вороной масти, молодой, рысистый, упряжной. Нетеченскій бульваръ, № 9, здѣсь же продается и верховая лошадь. 16197 3—3

Лошадь выѣздная и КОРОВА продаются. Чернышевская улица, № 44. 17031 1—1

Ващенковскій пер., д. № 19.

Предлагается мѣсячно парный выѣздъ. 16740 1—1

Продается **цѣпная собака.** Б.-Панасовская ул., д. № 94, Кушке. 17138 1—1

БОЛОНКА чистокр. продается, сука. Лысая гора, Кузинская, № 59. 16841 1—1

Продается щенокъ, породистый, цвѣтъ свѣтло-рыжій. Газетный пер., № 3, Колтунову. 17052 1—1

Желаю купить сибирскаго пушистаго кота или взять на нѣсколько дней за вознагражденіе. Нетеченскій бульваръ № 10, Сазонову. Отвѣтъ письменно. 16716 1—1

1 р. 20 к.,

роскош. дамск. зонты съ оборками, случайная партія, очень деш. распродаются въ маг. бѣлья Д. Лувръ, подъ гостин. „Россія“. 16812 1—1

СОВѢТЪ ХАРЬКОВСКАГО ИНСТИТУТА БЛАГОРОДНЫХЪ ДѢВИЦЪ

вызываетъ лицъ, желающихъ взять на себя подрядъ по поставкѣ **каменнаго угля и дровъ.**

Заявленія съ обозначеніемъ цѣнъ должны быть поданы къ 20-му мая с. г. въ канцелярію Совѣта Института (Сумская, 33), которая открыта во всѣ присутств. дни отъ 10 до 2 час. дня. 17141 2—1

СОВѢТЪ

ХАРЬКОВСКАГО ИНСТИТУТА БЛАГОРОДНЫХЪ ДѢВИЦЪ

вызываетъ лицъ, желающихъ взять на себя **производство ремонтныхъ работъ** въ зданіяхъ Института, — печныхъ, малярныхъ, плотничныхъ, штукатурныхъ и пр. Заявленія принимаются до 20 мая с. г. въ канцеляріи Совѣта Института (Сумская, 33), которая открыта во всѣ присутственные дни отъ 10-ти до 2-хъ час. дня. 17140 2—1

Меблиров. домъ Я. Пименова

въ СПБ., уг. Невскаго и Пушкинской, д. 1/77, телефонъ, банны. Просятъ извозчикамъ не вѣрить, что комнаты заняты, закрыты и т. п. На вокзал. спраш. комиссіонеровъ. М. 8—1

СПАРЖА изъ своего имѣнія получается ежедневно, 1 сор. 20 коп., 2 сортъ (супный) 10 к. фунтъ. Мироносицкая пл., домъ Колпакчи, № 12, спросить швейцара. 16806 1—1

Сѣточные матрацы,

кушетки и кровати изготовляетъ мастерская М. О. Быстржинскаго. Подольскій переул., № 9. 16764 1—1

Ограды, КРЕСТЫ,

скамьи, футляры для вѣн. предлагаетъ мастерская М. Быстржинскаго. Подольскій пер., № 9. 16765 1—1

АСФАЛЬТЪ сызр.
ГУДРОНЪ бак.
ГРАВІЙ (морск. песокъ).
ТОЛЬ кровельный.
ЦЕМЕНТЪ портландск.
АЛЕБАСТРЪ молот.
ИЗВЕСТЬ мѣлов. и кам.
И ПРОИЗВОДСТВО АСФАЛЬТОВ. И ТОЛЕВ. РАБОТЪ,
предлагаетъ контора

И. П. АРЖАНОВА,

Кацарская ул., № 43. ● Телеф. № 631. 11881 6—6

EAU de Cologne
Lilas Fleuri
DÉPOSÉ
PARIS-LONDRES

ТРЕБУЙТЕ
ДУХИ и ЦВѢТОЧН.
О-ДЕ-КОЛОНЪ
„ЦВѢТУЩАЯ СИРЕНЬ“,
изобрѣтенный
Э. Бодло и Ко.
Продажа вездѣ. М. 44—10

Послѣдняя новость!!

Туалетные часы съ самосвѣтящимся циферблатомъ, съ зеркаломъ и музыкой.

Вы доставите много удовольствія себѣ, семейству и гостямъ, пріобрѣтя самоиграющіе туалетные часы съ хор. музыкой **„Симфонія“**, играющей очень громко и долго разныя красивыя и веселыя пьесы, (вальсы, мар., польки, опер., народн. пѣсни, какъ то: „Преображенскій маршъ“, вальсъ „Ожиданіе“ „Невозвратное время“, „За Дунай“ „Боже, Царя храни“, „Коль славенъ“ „Камаринскую“, „Трепакъ“, „Возлѣ рѣчки“ и т. д.) со шлифованнымъ зеркаломъ парижской выдѣлки и въ изящ. полированномъ загранич. корпусѣ. Часы эти, кромѣ того, отличаются своимъ вѣрнѣйшимъ ходомъ и служатъ изящнымъ украшеніемъ для письменнаго и туалетнаго стола. Высылаемъ часы, вырегулированные **до минуты**, съ ручательствомъ за вѣрность хода и за непортящуюся музыку **на 6 лѣтъ**; съ наложен.—плат. безъ задатка. Цѣна вмѣсто 25 р. только 6 р. 35 к. Адресовать: Главный складъ часовъ **Т-ва ЖОЗЕФИНЪ, Варшава, Грибная пл., 7—3.** № 108. Музыкальный ящикъ съ туал. зерк. и самоиграющ. музык., играющ. вальсы, польки, марши, оперы и т. п. цѣна 3 р. 25 к., перес. 40 к., II и III поясъ 80 к. P. S. Для распространенія нашей фирмы прилагаемъ безплатно 1 изящное кольцо съ франц. брил. или сапфиромъ, бирюзой, изумрудомъ, по выбору заказчика. М. 2—2

ВНѢ СИНДИКАТА!

ЦЕМЕНТЪ ПОРТЛАНДКСІЙ,

завода М. П. ЧЕРНАГО,

при ст. Амвросіевка, Екат. ж. д.

Высшаго качества!

Двойная крѣпость противъ министер. нормъ. ● Абсолютное постоянство объема.

ТОНКІЙ ПОМОЛЪ!

Представитель: Торговый Домъ Алчевскихъ.
Харьковъ, Сумская, № 7. 17063 3—1

Помѣщеніе 230 кв. саж.,

съ вод. отоп. и всѣми удобств., съ 15-го августа отдается. Можетъ быть разбито на меньшія. Екатеринославская ул., № 34. 16120 3—2

Ростовскій на Дону Коммерческій клубъ,

желая отдать кухню и буфетъ при Коммерческомъ клубѣ, который имѣетъ около тысячи членовъ, приглашаетъ желающихъ подать заявленіе до 15-го іюля с. г. За подробностями обратиться лично или письменно въ дирекцію клуба въ Ростовѣ на Дону. М. 3—1

САМОЕ ПОПУЛЯРНОЕ МЫЛО

это ГЛИЦЕРИНОВОЕ МЫЛО

1896 г.

съ приложеніемъ новѣйшихъ русскихъ рисунковъ для вышиванія.

Товарищество БРОКАРЪ и Ко.

Продается вездѣ.

М. 10—8

Балки двутавровыя, цементъ портландскій, желѣзо кровельное, котельное и сортовое, трубы и арматура, толь кровельный, газовая смола, дверные, оконные и печные приборы, масляныя и сухія краски собств. фабрикъ

ПРЕДЛАГАЕТЪ Григорій Осиповичъ ГОЛЬБЕРГЪ.

Магазины: Торговая площадь, № 7 и 8. Складъ, Троицкій пер., домъ № 1. Отдѣленіе: Конная ул., домъ Сергѣева. 13949 10—9

СПЕЦІАЛЬНЫЙ МАГАЗИНЪ И МАСТЕРСКАЯ ОБУВИ

Э. А. КРАФТА

ИЗЪ БЕРЛИНА, въ Харьковѣ, на Торговой пл., прот. Биржи и посуднаго магаз. Мальцова, существующій съ 1866 г. Прошу обратить вниманіе нашихъ заказчиковъ, что бывш. при магаз. мастеръ Дыниковъ болѣе у меня не служитъ и при этомъ я не отвѣчаю, если ему кто довѣряетъ свою работу. Съ почтеніемъ *Э. А. Крафтъ.* 17026 1—1

Настоящимъ доводится до свѣдѣнія

гг. лицъ, имѣвшихъ дѣло съ умершимъ Федоромъ Николаевичемъ Сукачевымъ по покупкѣ участковъ земли около 8 разъѣзда по К.-Х.-С. ж. д., принадлежащей Константину Павловичу Алферову, что по случаю смерти Ф. Н. Сукачева за справками и окончательными разсчетами по покупкѣ означенной земли надлежитъ обращаться въ контору Харьковскаго нотаріуса Н. А. Давшкевича, на Торговой площ., въ домѣ Мѣщанскаго Общества, № 12, ежедневно съ 10 до 4 час. дня, кромѣ неприсутственныхъ дней. 16706 2—1

К. 1—1

У меня есть піанино, которое стоитъ у стѣнки, какъ безполезная мебель, потому что я совсѣмъ не играю, хотя очень люблю музыку, а жена, занятая хозяйствомъ, почти совсѣмъ разучилась играть; жаль затраченныхъ денегъ!

— А вы, чтобы вещь даромъ не пропала, купите къ ней **„фонолу“**, съ помощью которой будете играть, какъ первоклассный піанистъ.—

— Будетъ-ли она замѣнять живую игру руками?

— Вполнѣ! послѣ нѣсколькихъ дней практики вы будете играть превосходно, а когда вы разовьете свой слухъ, то будете играть съ оттѣнками и съ чувствомъ, доступнымъ первокласси. артисту.—

Сколько-же стоитъ „ФОНОЛА“?

— 500 рублей.—

Это не дорого, если принять во вниманіе, что, обучаясь играть на роялѣ, люди затрачиваютъ годы и переплачиваютъ учителямъ много денегъ, гораздо больше, чѣмъ стоитъ „ФОНОЛА“, и въ концѣ концовъ все-же забываютъ и разучиваются отъ недостатка практики.

— **„Фонолу“** можно видѣть, слушать и испытать въ Университетскомъ саду въ павильонѣ—кафэ г. Дзержановскаго, а продаются „ФОНОЛЫ“

у единственнаго представителя для Юга Россіи

АНАТОЛІЯ ВЕРНЕРА.

Харьковъ, Московская, № 2.
Требуйте проспекты и каталоги.

Сочиненія И. П. БАБЕНКО:

„Основанія счетной науки“. Ц. 50 к.
„Курсъ коммерч. арифметики“ I в. Ц. 40 коп.
„Курсъ коммерч. корреспонденціи“. Ц. 1 руб. и другія высылаетъ по требованію

главная контора: С.-ПБ., Владимірскій пр., д. № 7 (При счетоводныхъ курсахъ). Пересылка франко. М. 1—1

Требуйте и убѣждайтесь!

Вмѣсто 10 руб. только за 5 р. 75 к. съ пересылкой высылаемъ 12 нижеслѣдующихъ цѣнныхъ предметовъ: 1) Мужскіе или дамскіе часы черн. ворон. стали, прочный механизмъ и звучный ходъ, заводъ безъ ключа, вывѣрен. до минуты, съ ручательствомъ на 6 лѣтъ. 2) Цѣпь настоящаго американскаго золота, панцырная, къ дамскимъ часамъ шейная. 3) Кольцо золотое 56 пробы, массивное, съ камнемъ, 4—9) 6 серебрян. 84 пробы брелковъ разныхъ. 10) Кожаное портмонэ съ 5-ю отдѣл., замокъ механическій, содержащ. каучуковый штемпель для имени, отч. и фамиліи. 11) Карманный ножикъ съ 2-я лезвіями наст. англійск. стали. 12) Мундштукъ аппаратъ д-ра Коха, абсолютно очищаетъ табакъ отъ никотина и отъ всѣхъ вредныхъ веществъ. Требованія высылаются немедленно наложеннымъ платежемъ и безъ задатка. Адресовать: **„Т-ву Европейскій Экспортъ“,** Варшава. № 51. Часы черн. ворон. стали, глух., со всѣми принадлежностями 6 р. 75 к. № 52. Часы плаке америк. золота, глух., со всѣми принадлежностями 8 р. № 53. Часы серебр. 84 пр., зав. ключ. съ 3-я крышками, со всѣми приложеніями 9 р. 50 к. № 54. Часы серебр. 84 пр., съ заводомъ разъ на 8 дней, со всѣми приложеніями 16 р. № 55. Часы черн. съ календаремъ, со всѣми приложен. 8 р. 75 к. № 56. Часы черн. ворон. стали, съ заводомъ разъ на 8 дней, со всѣми приложеніями 10 р. № 57. Такіе же закрытые, со всѣми прилож. 12 р. P. S. Въ Азіатскую Россію и Восточную Сибирь присчитывается часть пересылки. М. 3—1

ДУББЕЛЬНЪ-МАРІЕНБАДЪ

Д-ра Нордстрема, лечебное и гидротерапевтич. заведеніе,

на Прибалтійскомъ взморьѣ, близъ Риги.

Подъ личнымъ управленіемъ владѣльца д-ра Китта-Киттель.

Лѣтній сезонъ съ 20 мая по 1 сентября. ◆ Зимній сезонъ съ 1 сентября по 20 мая. Обновленныя, комфортабельно обставленныя семейныя квартиры, а также отдѣльныя комнаты со столомъ для **больныхъ, выздоравливающихъ и посѣтителей морского берега.** Лаунъ-теннисъ. Плата за содержаніе отъ 3 руб. въ день съ ваннами. Подробности сообщаетъ врачъ и владѣлецъ д-ръ *Китта-Киттель Дуббельнъ.* М. 3—3

КУРОРТЪ ГУРЗУФЪ

(лучшій въ Россіи)

ОТКРЫТЪ КРУГЛЫЙ ГОДЪ.

Морскія купанья, морскія и прѣсныя ванны (для лицъ, проживающихъ въ курортѣ), виноградное леченіе, вина собственныхъ виноградниковъ, всѣ удобства, **7 роскошныхъ обставленныхъ гостинницъ въ 184 номера, отдѣльныя дачи съ полной обстановкою, паркъ 15 десятинъ, электрическое освѣщеніе, первоклассный ресторанъ,** постоянная врачебная помощь, **образцовая ферма,** ежедневно оркестръ музыки, церковь, аптека, почта, телефонъ, телеграфъ, библіотека, билліардъ, экипажи, верховыя лошади, лодки, лаунъ-теннисъ, дѣтская гимнастика и игры. Постоянное сообщеніе съ Ялтою и окрестностями.

ПОЛНОЕ СПОКОЙСТВІЕ и БЕЗОПАСНОСТЬ.

ЦѢНЫ ПОНИЖЕННЫЯ.

Номера отъ 15 руб. до 300 руб. въ мѣсяцъ; посуточно отъ 75 к. Подробныя свѣдѣнія высылаются Управленіемъ Курорта. Адресъ для писемъ: Гурзуфъ, Тавр. губ., контора имѣнія; адресъ для телегр.: Гурзуфъ, Контора.

Новые владѣльцы Гурзуфа принимаютъ всѣ мѣры къ благоустройству Курорта и къ удовлетворенію нуждъ курортной публики.

Эвакуированнымъ офицерамъ и всѣмъ врачамъ скидка 30%. М. 10—5

РУССКІЙ ПАНСІОНЪ ВЪ БЕРЛИНѢ

для мальчиковъ отъ 8—14 л. открывается съ 1-го окт. 1906 г. на ряду съ обязат. въ Германіи посѣщ. нѣм. школы, дѣти подъ руковод. спец. педагоговъ буд. проходить на русск. яз. 4-хъ клас. курсъ наукъ русск. средн. учебн. завед.

Заявленія принимаются до 15-го іюля по адресу: LUTZENKO, BERLIN W. GEISBERGSTR. 11.

По желанію высылаются подробные проспекты. М. 3—1

ДЛЯ РАІОНА и УѢЗДОВЪ

Иванъ Николаевичъ Вуколовъ, ВЪ СУМАХЪ,

д. Капелова,

принимаетъ **на страхъ отъ огня имущества, посѣвы отъ градобитія. Агентство Полтавскаго Земельнаго Банка.** А. 10—6

Магазинъ Л. П. Соколова.

Съ 12 мая назначена **РАСПРОДАЖА** лѣтнихъ бумажныхъ дамскихъ тканей: кисей и ажуровъ отъ 10 копѣекъ и дороже. Гостинный рядъ. 15868 3—1

За выслан. тов. имѣется много похв. отзывовъ.

Умѣрен. открытыя цѣны безъ торга.

Южно-Россійское Коммиссіонерство

ХАРЬКОВЪ Поставщ. Импер. театр. и 15 потреб. Обществъ. Основ. въ 1833 году. **Московская ул., 8.**

Альпагов. и чесучов. пидж. съ жилетами, крылатки, морскіе плащи, парусинов. пыльники, лѣтн. пальто, резинов. пальто и непромок.,

настоящ. тирольск. лоденъ-пальто, крылатки и регланы.

14774 **ВЪ БОЛЬШ. и ХОРОШ. ВЫБОРѢ.** 8—6

Магазинъ дамскихъ шляпъ М-мъ ПАИ.

— Московская улица, домъ № 1. —

Назначаетъ дешевую распродажу съ 16, 17, 18, 19 и 20 мая на дамскія соломенныя и газовыя шляпы. 16824 1—1

МОЙНАКСКОЕ

грязелечебное и лиманное заведеніе въ Крыму,

въ 2-хъ верстахъ отъ гор. Евпаторіи. Открыто ежегодно съ 20 мая по 20 августа.

Въ 1904 году лечебница увеличена почти вдвое.

Мойнакское грязелечебное озеро признано имѣющимъ общественное значеніе и ВЫСОЧАЙШИМЪ указомъ отъ 3 февраля 1897 г. отдано подъ охрану отъ порчи и истощенія. („Правительственный Вѣстникъ“, 16 апрѣля 1897 года).

При лечебницѣ имѣются мужской и женскій пансіонъ и гостинница съ ресторацомъ.
15388 **Справляться можно у Э. И. Казаса, Нетеченская ул., № 37.** 15—5

Одесск. Городскія лиманнолечебныя заведенія.

Куяльницкое въ 9 верстахъ отъ г. Одессы, сообщеніе съ Ю.-З. ж. д. каждый часъ.

Хаджибейское въ 7 верстахъ отъ г. Одессы; сообщеніе паровымъ трамваемъ каждыя 45 минутъ.

Лечебный сезонъ **съ 15-го мая по 1-ое сентября.** Леченіе болѣзней: всѣ виды **ревматизма, золотуха,** и страданья лимфатической системы. **Англійская болѣзнь, хроническіе эксудативные процессы, послѣдствія травматическихъ заболѣваній; позднія формы сифилиса.** При лечебныхъ заведеніяхъ хорошо оборудованныя гостинницы, городскія и частныя, полный пансіонъ, электрическая сигнализація, телефонъ, почтово-телеграфныя отдѣленія. При лечебныхъ заведеніяхъ **постоянные врачи, аптека, минеральныя воды, кумысъ и кефиръ.**

За подробными справками обращаться: Одесса, Городская Управа. 14983 1—1

Биржевой Комитетъ

С.-ПЕТЕРБУРГСКОЙ ЯИЧНОЙ и МАСЛЯНОЙ БИРЖИ

имѣетъ честь довести до всеобщаго свѣдѣнія, что, на основаніи ВЫСОЧАЙШЕ утвержденнаго 12 марта сего года Устава, **БИРЖА ОТКРЫЛА СВОИ ДѢЙСТВІЯ и помѣщается въ С.-Петербургѣ, по Гороховой улицѣ, въ домѣ № 48.**

Биржевыя собранія происходятъ по понедѣльникамъ, средамъ и пятницамъ отъ 12 до 2 часовъ дня. Биржевой комитетъ принимаетъ всякія заявленія, касающіяся нуждъ яичной и масляной торговли и съ полной готовностью будетъ возбуждать соотвѣтствующія ходатайства. Въ Канцеляріи биржевого комитета выдаются всякаго рода справки, касающіяся указанныхъ отраслей торговли. Тамъ же принимается подписка на бюллетень.

Предсѣдатель биржевого комитета *К. Чистяковъ.*
М. 1—1 Секретарь *М. Миллеръ.*

УПРАВЛЕНІЕ

Екатерининской жел. дор.

симъ приглашаетъ лицъ, желающихъ взять **въ арендное содержаніе съ 1-го іюля 1906 года буфеты** на станціяхъ Екатерининской желѣзной дороги, прислать къ 24-му числу мая сего 1906 года въ Управленіе, находящееся въ г. Екатеринославѣ, въ запечатанныхъ конвертахъ заявленія, въ которыхъ должна быть обозначена сумма предлагаемой арендной платы, на конвертахъ должна быть сдѣлана надпись: „Въ Совѣтъ Управленія дороги, заявленіе на аренду буфета отъ (фамилія)“. Кромѣ того, къ этому же сроку лицами, подавшими заявленія, долженъ быть внесенъ въ кассу Управленія залогъ въ размѣрѣ 1/3 годовой арендной платы.

Къ сдачѣ въ аренду подлежатъ на станціяхъ: Кривой-рогъ, Верховцево, Пятихатки, Демурино, Желанная, Очеретино, Нельговка, Еленовка, Мушкетово, Харцызская, Матв. Курганъ, Таганрогъ, Славяносербскъ, Алмазная, Попасная, Лисичанскъ, Сватово, Никополь, Александровскъ, Иловайское и Синельниково (буфетная палатка).

Условія на аренду буфетовъ можно разсматривать въ конторѣ начальника службы движенія ежедневно, кромѣ воскресныхъ и праздничныхъ дней, съ 11 часовъ утра до 2-хъ часовъ дня. А. 199 3—1

Харьковъ. Типографія „Южнаго Края“, Сумская улица, домъ А. А. Іозефовича. № 13.

„Южный Край“ печатается на ротаціонной машинѣ парижской фабрики Маринони.