Телефонъ редакціи № 19.

ЮЖНЫЙ КРАЙ

Телефонъ конторы и типографіи № 15.

ЕЖЕДНЕВНО 6 СТРАНИЦЪ. Харьковъ. Четвергъ, 13 (26) Іюля 1906 года. ГОДЪ ДВАДЦАТЬ ШЕСТОЙ № 8837.

„Южный Край“.

ДВАДЦАТЬ ШЕСТОЙ ГОДЪ ИЗДАНІЯ. Выходитъ ежедневно.

ПОДПИСНАЯ ЦѢНА.

	На годъ	11 м.	10 м.	9 м.	8 м.	7 м.	6 м.	5 м.	4 м.	3 м.	2 м.	1 м.
	Р. К.	Р. К.	Р. К.	Р. К.	Р. К.	Р. К.	Р. К.	Р. К.	Р. К.	Р. К.	Р. К.	Р. К.
Съ доставкою . . .	10 —	9 50	9 —	8 25	7 50	6 75	6 —	5 25	4 50	3 40	2 40	1 20
Съ пересылкою . . .	11 —	10 50	10 —	9 20	8 50	7 80	7 —	6. —	5 —	4 —	3 —	1 50
За границу	18 —	16 20	15 —	13 70	12 30	11 —	9 60	8 30	6 90	5 20	3 60	1 80

Подписка считается съ 1 числа каждаго мѣсяца, при чемъ годъ считается съ 1 января по 1 января слѣдующаго года.

При перемѣнѣ городского адреса на иногородній приплачивается по 30 коп. въ мѣсяцъ; при перемѣнѣ иногороднаго на иногородній взимается 30 коп.

Разсрочка платежа при подпискѣ черезъ книжные магазины не допускается.

Для *учителей* и *учительницъ* городскихъ и сельскихъ школъ, *сельскихъ священниковъ* и для *воспитанниковъ* высшихъ учебныхъ заведеній подписная цѣна съ доставкой въ Харьковѣ на 1 мѣсяцъ 75 коп., а съ пересылкой въ другія мѣстности Харьковской губ. на 1 мѣсяцъ 1 руб. при условіи непосредственнаго обращенія въ контору газеты.

Отдѣльные номера „Южнаго Края“ продаются вездѣ по 5 коп.

Объявленія для „Южнаго Края“ изъ-за границы и изъ всѣхъ мѣстъ Россійской Имперіи, кромѣ Харьковской, Курской, Воронежской, Полтавской, Екатеринославской, Таврической губерній и области Войска Донского, принимаются исключительно только въ Торговомъ Домѣ Л. и Э. Метцль и К°, въ Москвѣ, на Мясницкой ул., въ домѣ Сытова, въ Петербургѣ, Б.-Морская, № 11, и въ Варшавѣ, Краковское предмѣстье, № 53.

Главная контора газеты—*на Сумской ул., въ домѣ А. А. Іовсфовича, № 13, открыта въ будни съ 9 час. утра до 6 час. вечера, а въ праздники съ 10 до 1 часу дня.*

Для справокъ и пріема статей редакція открыта ежедневно отъ 1—2 часовъ, кромѣ праздниковъ.

Содержаніе № 8837.

Харьковъ. 13-го іюля.
Государственная Дума.
Телеграммы.
Письма изъ Вѣны. Н. Караваева.
Письма изъ Швейцаріи. Г. Ленскаго.
Обозрѣніе газетъ и журналовъ.
Послѣднія извѣстія.
Приказъ командующаго войсками кіевскаго военнаго округа.
Мѣстная хроника.
Похожденія Хлестакова въ Харьковѣ. Журналиста.
Центральная почтово-телеграфная контора.
Судебная хроника.
Театръ и музыка.
По Россіи: корреспонд. изъ слоб. Покровской, Курска и друг.
Внѣшнія извѣстія.
Фельетонъ. Гри-Гри. М. де-Маръ.
Справочныя свѣдѣнія.
Объявленія.

Лечебница спеціально по болѣзнямъ ЖЕЛУДКА, КИШЕКЪ

и обмѣна веществъ (сахарное мочеизнур., ожирѣніе, подагра и др.) д-ра ЗОРОХОВИЧА. Сумская, № 42. Телеф. 1746. Пріемъ приходящихъ больн. отъ 9—12 ч. утра и 5—7 веч., кромѣ воскресен. 22866 10—4

Женская лечебница съ родильн. отдѣленіемъ Л. Г. МАРГУЛИСА.

Пріемъ стац. больн. во всяк. время, пріемъ прих. больн. 9—10 и отъ 5—7. Осмотръ кормилицъ и оспопрививаніе 9—10. Екатеринославская, 36. Тел. № 1390. 23027 10—9

ЛЕЧЕБНИЦА для приход. больныхъ **д-ра Л. Л. РОХЛИНА.**

Слесарный пер., 9. Тел. 1686. Плата за совѣтъ 50 к. Внутр. и дѣтск. б. 10—12 и 4—5 ч. Л. Л. Рохлинъ. Женск. бол. и акушерст. 11—12 ч. Л. Г. Маргулисъ. Венерич., кожн., моч. б. 2—3 ч. Р. І. Гореншгейнъ. Хирургическія бол. „ 3—4 ч. А. А. Бельцъ. Зубн. б. и искус. зубы 9-11 и 2-4 ч. з.вр. Р. Д. Рохлина Оспопрививаніе, осмотръ кормилицъ, массажъ, электризація. Консультація врачей. 23431 2—2

Докторъ РАБИНОВИЧЪ.

Сифилисъ, кожн. и мочеполъ. Отъ 9—12 и. 5—8 ч. Противъ Астраханской гостинницы, д. Альшванга, № 8. 23582 4—1

Дѣти, внуки и правнуки съ прискорбіемъ извѣщаютъ родныхъ и знакомыхъ о смерти дорогой матери, бабушки и прабабушки

АЛЕКСАНДРЫ ПЕТРОВНЫ МАКУХИНОЙ,

послѣдовавшей 11-го іюля сего года, въ 10½ час. вечера. Выносъ въ Благовѣщенскую церковь 13-го іюля, въ 4 часа дня, погребеніе 14-го, послѣ поздней литургіи на Холодногорскомъ кладбищѣ. 23465 2—1

Закрытый театръ „ТИВОЛИ“.

Подъѣздъ и касса съ Дмитріевской улицы.

Товарищ. русск.-малорусск. арт. подъ управл. А. Л. Суходольскаго. Въ четвергъ, 13-го іюля, представлено будетъ: I. „Катална Полтавка“, опера въ 3 д., соч. Котляревскаго. II. Музыкальное попурри. Участв.: г-жи Гуренко, Ошкаренко; гг. Суходольскій, Стодоля, Быковскій, Смоленскій, муж. и жен. хоръ и танцоры. Начало въ 9 час. веч. Слѣд. спект. въ пятницу, 14 іюля. Спект. ежедневн. и ни въ коемъ случ. не отмѣн. Касса открыта съ 10 ч. утра до оконч. Отв. расп. режисс. А. Л. Суходольскій. Упр. Е. Н. Фразенко. 23456 1—1

САДЪ при гостинницѣ „СЛАВЯНСКІЙ БАЗАРЪ“.

Ежедневно въ саду играетъ **Концертный оркестръ** подъ управленіемъ Клейнъ.

Меню на 13-е іюля 1906 г.

Обѣдъ въ 1 руб. Борщъ флотскій, кулебяка. Супъ крестьянскій. Котлеты отбивныя. Аспази изъ судака. Жаркое телятина, салатъ. Изъ дыни салатъ.

23469 КАВКАЗСКАЯ КУХНЯ, БИЛЛІАРДЫ и КЕГЛИ. 1—1

САДЪ и ТЕАТРЪ. Дирекція Н. С. Буюмина.

ТИВОЛИ.

Сегодня, въ четвергъ, 13 іюля, вечеръ сенсаціонныхъ новинокъ.

НОВОСТЬ!!! 2-й дебютъ музыкантшъ-инструменталистокъ сестеръ КЛЕРСЪ, дебюты неподражаемаго искуснаго жонглера РОБЕРТИ, дебюты эксцентриковъ ДАРНЕТЪ, дебютъ красавицы-француженки Мей-де-ла-Вернъ, итальянская пѣвица красавица Аида, вѣнскія ласточки сестры тріо ЛОЛАЛИ, квартетъ Камбель, комикъ Алешинъ, музыкальные эксцентрики, 6 персонъ, семейство Боцца и друг. Администрат. Печоринъ. КУХНЯ подъ упр. моск. шефа Бобринскаго. Въ непродолжительномъ времени состоится бенефисъ деректорa Н. С. БУЮМИНА. Готовится небывало-грандіозное гуляньe и гала-дивертисментъ. 23458 1—1

Дирекція В. В. Жаткина.

БУФФЪ.

Сегодня четвергъ, 13-го, 4 БОРЬБЫ: „Турецкая“ внѣ чемпіоната между Сали Сулимана и Прусикомъ, швейцарская борьба внѣ чемпіоната между Сандоровыхъ и Калашниковымъ, 3-я борьба Петерсона съ двуия, Петерсона, съ Аполлономъ, 4-я борьба Петерсона съ Атосомъ. 23560 1—1

Между артистами борьба талантовъ.

Знаменитые ЛУИ-ЛУИ, франц. солдаты гимнасты на турникѣ. Дирекція проситъ обратить особ. вниманіе на этотъ №, колос. успѣхъ повсюду.

Гибралтарскія обезьяны, пародисты внѣ конкурренціи, неумолкаемый хохотъ всего театра, семейство Лепомъ. Тамара Грузинская, Добровъ, Мацца, Фіорентино. Дебюты г-жи Релинктонъ и Дориной. Читайте афиши. Реж. А. Ольшевскій.

Съ начала этого учебнаго года въ Харьковѣ Р. Я. ОРЛОВСКАЯ открываетъ первое въ городѣ

ЖЕНСКОЕ КОММЕРЧЕСКОЕ УЧИЛИЩЕ

съ правами среднихъ учебныхъ заведеній.

Программа соотвѣтствуетъ программѣ мужскихъ коммерческихъ училищъ. Съ начала открываются приготовительный (старшее и младшее отдѣленія), первый и второй классъ. Принимаются дѣти всѣхъ сословій и вѣроисповѣданій безъ ограниченій. Пріемъ прошеній, личныя объясненія съ 20 іюля въ помѣщеніи училища по Сумской ул., д. 21/23, Лихонина, отъ 10 до 2 ч. дня. Пріемные экзамены съ 20 августа. 23217 10—4

Харьковскою Губернскою Земскою Управою

будетъ продаваться съ аукціона госпитальное имущество:

14 іюля, съ 11 часовъ утра, въ складочномъ помѣщеніи Попова, Кузнечная ул., № 4 (палатки, походныя кухни, кипятильники, кровати, посуда и пр.) и 15 іюля, съ 11 часовъ утра, въ помѣщеніи управы, Сумская, № 64 (хирургическіе инструменты). Осматривать имущество можно: въ складѣ Попова, по средамъ и пятницамъ отъ 8 час. утра до 12 дня, а въ управѣ по субботамъ отъ 11 до 2 ч. дня. К. 3—2

НУЖНА фельдшерица-акушерка

въ больницу при сахарномъ заводѣ.

Условія: при готовой квартирѣ, отопленіи и освѣщеніи, 45 руб. въ мѣсяцъ. Предложенія письменно: Ново-Таволжанка, Курской губ., заводъ Т-ва Боткиныхъ, доктору. А. 245 3—3

Губернскій комитетъ партіи „НАРОДНОЙ СВОБОДЫ“

доводитъ до свѣдѣнія г.г. членовъ, что сегодня, 13-го іюля, въ 7½ час. веч., въ помѣщ. Обществ. библіот. имѣетъ быть общее собраніе членовъ партіи. Входъ по именнымъ членскимъ билетамъ. 23432 2—2

ВЪ МАГАЗИНѢ Л. П. СОКОЛОВА,

Гостинный ряда,

съ 5-го іюля ПРОДАЮТСЯ ПО ДЕШЕВЫМЪ ЦѢНАМЪ

оставшіеся отъ сезона всѣ лѣтнія ткани, кисеи, батисты и муслины. 22644 3—3

САДЪ КОММЕРЧЕСКАГО КЛУБА.

Сегодня, 13-го іюля 1906 г.

БЕНЕФИСЪ ЮРІЯ ЮРЬЯНА.

дирижер. симф. оркестра

Moderner Abend.

Плата за входъ 50 коп., учащимся въ формѣ 30 к. Нумерованныя мѣста 1-го ряда 2 р., 2-го и 3-го ряда 1 руб., 4—10 ряда 75 коп.

На этой недѣлѣ выступитъ примадонна **АГУЧИНИ,** (сопрано) изъ Милана. К. 1—1

ДОКТОРЪ МЕДИЦИНЫ В. М. Бергеръ.

СПЕЦІАЛЬНО болѣзни пузыря, мочеполовыя, сифилисъ, венерическія и кожныя. Пріемъ 8—12 ут. и 5—8 в., женщинъ—2—3 ч. Старо-Московская, № 5 (прот. первой гимназіи). Тел. № 1435 21998 27—12

Г. А. ВАЛЬТЕРЪ

принимаетъ съ зубными болѣзнями ежедневно отъ 10-1 и отъ 4-6. Харьковъ, Петровскій пер., 12 23072 5—5

Докторъ А. М. Бейленсонъ.

Сифилисъ, накожныя, мочеполов. бол. Пр. 9—12 у. 5—8 в. Конторская, № 9, прот. церк. Рождества. 23198 10—6

Женскія, акушер. и нервн. бол.

Докторъ БОРОДКИНЪ. Сумская, № 2, ходъ съ Инструмент. переулка. Пріемъ 1-2 ч. и 4-6. 22805 4—3

Д-ръ П. В. ЦЫПЕРОВИЧЪ.

Спеціально сифилисъ, венерич. бол., кожн. и волосъ, половое безсиліе. Отъ 9-12 у. и 5-8 в. Пушкинская ул., № 17. Телеф. 1030 21940 30—12

Докторъ С. А. ИЛЬЕВИЧЪ.

Сифилисъ мочеполовыя и нервныя б. (электр.) Пріемъ 9—12 д. и 5—8 в. Рымарская ул., № 2 22765 5—3

ДОКТОРЪ **Л. И. Андресъ.**

Нервныя болѣзни, алкоголизмъ. Пріемъ отъ 4—6 по сред. и суббот. отъ 8½—9½. Садовая, № 10. 23567 3—1

ЛЕЧЕБНИЦА **д-ра М. П. РЯСНЯНСКАГО.**

Пушкинская, № 16. Телефонъ № 1904. Пріемъ ежедневно по всѣмъ спеціальностямъ, консультаціи, электризація, свѣтолеченіе, массажъ, подкожныя впрыскиванія, перевязки и т. д. ЛЕЧЕНІЕ АЛКОГОЛИЗМА ВНУШЕНІЕМЪ.

ПЛАТА ЗА СОВѢТЪ 1 РУБ.

Въ четвергъ, 13-го іюля, приним. больн.:

Внутрен. бол. д-ръ С. Т. Якушевичъ отъ 1—2 д.
„ „ д-ръ К. В. Шебалинъ „ 2—3 д.
Нервн. и душевн. б. М. П. Рясянскій „ 12—2 д.
Хирургическ. бол. П. А. Сергіевскій „ 2—3 д.
Женск. б. и акуш. С. М. Звинятскій „ 2—3 д.
„ „ „ Ю. Ф. Пясецкая „ 6—7 в.
Глазн. болѣзн. д-ръ Д. М. Натанзонъ „ 5—6 в.
Ушн., горл. и нос. б. д-ръ В. М. Брауде „ 1—2 д.
Венер., кожн. и моч. б. Е. А. Ротманъ „ 2—3 д.
23555 1—1

Докторъ П. М. ЛИВШИЦЪ

перешелъ рядомъ съ прежней кварт., Скобелевская пл., № 29. Тел. № 680. Пріемъ по хирургическимъ бол. отъ 5—6 веч. 23440 2—1

Докторъ ШЛЯПОШНИКОВЪ.

Сифилисъ, кожн., мочеполъ. и внутрен. Пр. 8—11½ ч. и 5—8½ ч.; женщинъ 3—4 ч. Николаевск. пл. (возлѣ бирж. сквера), № 7, д. Огурцова. 23463 4-1

Небольшой ЖЕЛѢЗНО-ДѢЛАТЕЛЬНЫЙ ЗАВОДЪ

продается или отдается въ аренду, 6 десятинъ земли въ Харьковѣ, на берегу рѣки, есть прудъ, годныя для постройки завода, мельницы и т. п., продаются или отдаются въ аренду. Подробныя условія узнать: Карповская, 14, у домовладѣльца. 22963 3—2

При станціи ДОЛИНСКАЯ

продаются 700 десят. земли, могутъ продать по частямъ. За справками обращаться къ П. Ип. Шпаковскому—ст. Долинская. 10094 2—2

Телеграммы см. на 2-й страницѣ.

Харьковъ

13-го іюля 1906г.

Одинъ только вопросъ у всѣхъ на умѣ: что будетъ, какъ отнесется народъ къ роспуску Думы? Какія ближайшія событія наступятъ въ самомъ недалекомъ будущемъ? Газеты всѣхъ политическихъ оттѣнковъ во всѣхъ своихъ руководящихъ статьяхъ проникнуты стремленіемъ поднять завѣсу, скрывающую отъ насъ ближайшее будущее. Одни, однако, настолько не вѣрятъ во что-либо хорошее, что даже не хотятъ бросить взглядъ за эту таинственную завѣсу; другіе, подымая ее, указываютъ такіе ужасы, что жутко становится за нашу истерзанную, измученную родину. Есть, правда, третьи, которые нисколько несклонны не только отчаяваться, но преисполнены радости и веселія.

Характернымъ показателемъ настроенія общества могутъ служить два собранія, бывшія въ Москвѣ въ первый моментъ, когда получилось извѣстіе о роспускѣ Думы. Одно собраніе—собраніе „русскихъ людей“, во главѣ съ г. Грингмутомъ, неистово кричало „ура“ и даже отслужило молебствіе по случаю избавленія Россіи отъ „крамольной“ Думы; другое, подъ предсѣдательствомъ члена Государственной Думы Е. Н. Щепкина, все было проникнуто протестомъ и неподдѣльнымъ горемъ. Были даже слезы и истерики. Эти два собранія прекрасно характеризуютъ состояніе общества.

Дѣйствительно, дѣло можетъ дойти въ будущемъ до слезъ, разъ ужъ члены русскаго собранія начинаютъ ликовать. Добра отъ этого ждать не приходится. Сколько зла и вреда принесла Россіи политика въ духѣ правыхъ,—мы знаемъ прекрасно. Вернуться къ ней—это значитъ возвести репрессіи въ перлъ созданія. Всѣ даже умѣренные элементы общества наглядно убѣдились, до чего доводитъ политика репрессій. Самое неспокойное время на Руси всегда наступало въ тотъ моментъ, когда репрессія царила во всю. Жизнь дѣйствительно замирала въ странѣ, свободное слово было связано и, повидимому, наступало спокойствіе. Но только повидимому. Всѣ силы страны прятались, но, незамѣтно сплачиваясь и организовываясь, онѣ продолжали свою работу на такой глубинѣ, до которой не добраться никакой репрессіи. Скопленіе, наконецъ, выбивалось внаружу и происходило столкновеніе, ужасающее своею стихійною силою. Мы пережили цѣлый рядъ такихъ вспышекъ и результаты для всего были самые печальные. Чѣмъ больше репрессій, тѣмъ сильнѣе всѣ начинаютъ склоняться налѣво и въ результатѣ—возможность мирнаго уланженія вопроса падаетъ.

Мы боимся, что съ роспускомъ Думы страна снова попадаетъ въ эту репрессивную полосу, и во имя настоящаго и будущаго блага страны думаемъ, что необходимо азбучную истину о вредѣ исключительныхъ мѣръ помнить теперь болѣе, чѣмъ когда-нибудь.

Грозные призраки репрессіи, какъ громъ, разносятся по странѣ. Эти громовые раскаты съ болью отдаются въ сердцахъ согражданъ.

Наши сердца достаточно много перемучились за послѣднее время; они бьются и безъ того неправильно; начавшееся было съ 27 апрѣля успокоеніе за будущее снова рушилось. Теперь малѣйшій толчекъ и все перевернется. Измученное сердце забьется такъ, что для успокоенія и сохраненія сердечной дѣятельности придется прибѣгнуть къ рѣшительнымъ и безповоротнымъ средствамъ.

Тутъ уже нельзя будетъ думать о постепенномъ лѣченіи, а чего это будетъ стоить и хватитъ ли на это средствъ безъ величайшихъ жертвъ, объ этомъ свидѣтельствуютъ исторіи болѣзней другихъ народовъ.

Въ нихъ давно надо было бы заглянуть, еще во времена Плеве, а теперь и подавно.

ГОСУДАРСТВЕННАЯ ДУМА.

Засѣданіе 6-го іюля.

Продолженіе

(Изъ стенографическаго отчета с.-петербургскаго телеграфнаго агентства для „Южнаго Края“).

Гр. Гейденъ. Когда на эту кафедру всходили представители лѣвой стороны, они всегда говорили отъ имени всего народа. А сегодня я услышалъ, оказывается, что они пришли сюда съ фальшивыми довѣренностями, что ихъ народъ не уполномочилъ, что мы—собраніе недѣйствительное. Меня это крайне удивляетъ, потому что если стать на такую точку зрѣнія, то слѣдуетъ признать и англійскій парламентъ—старѣйшій въ мірѣ—недѣйствительнымъ, потому что и тамъ избирательное право обусловлено имущественнымъ цензомъ, столь ненавистнымъ для многихъ. Я думаю, что лѣвая сторона въ лицѣ почтеннаго товарища Жилкина хватила черезъ край. Она хотѣла дискредитировать Думу и сказала это за тѣмъ, чтобы дискредитировать ее и еще болѣе.

Представители лѣвой заявили, что они люди мирные, хотятъ мира, но вмѣстѣ съ тѣмъ заявляютъ, что призывать къ мирной борьбѣ не нужно, потому что нужна революція, нужна борьба. Во всѣхъ словахъ почтеннаго товарища звучала большая непослѣдовательность. Онъ послѣдователенъ только въ одномъ отношеніи—въ своемъ сочувствованіи революціонизированію страны. Что-то знакомое прозвучало для меня въ его словахъ. Я вспомнилъ, что я гдѣ-то читалъ все это. И вотъ, у меня докладъ послѣдняго объединительнаго съѣзда россійской соціалъ-демократической партіи, который слово въ слово предложенъ представителемъ лѣвой стороны. Жаль только, что представитель лѣвой стороны не дочиталъ всего, что тамъ было написано. Здѣсь сказано, „что нужно использовать всѣ конфликты, возникающіе, какъ между правительствомъ и Думой, такъ и въ самой Думѣ, стремиться расширить этотъ конфликтъ до предѣловъ, дающихъ возможность сдѣлать ихъ исходной точкой широкаго народнаго движенія“. Вотъ этого товарищъ Жилкинъ не досказалъ. Далѣе, гдѣ обсуждается вопросъ о вооруженномъ возстаніи, сказано: „Нужно довести широкія массы до сознанія полной непригодности Думы... Затѣмъ, непосредственной задачей является—вырвать государственную власть изъ рукъ самодержавнаго правительства... и поставить народъ передъ необходимостью вооруженнаго возстанія“. Вотъ чего не досказалъ представитель лѣвой партіи. Я понимаю, почему онъ не сказалъ этого. Они въ настоящую минуту, какъ говорилъ депутатъ Гомартелли, предлагаютъ намъ идти рука объ руку; они хотятъ использовать насъ, а затѣмъ, когда мы дойдемъ вмѣстѣ до извѣстнаго предѣла, они скажутъ: теперь вы намъ не нужны. (Голоса: совершенно вѣрно, такъ и будемъ дѣлать).

Я думаю, что здѣсь въ Думѣ всегда надо играть съ открытыми картами, говорить открыто, чего хочешь. Вы не желаете услышать воззванія къ умиротворенію страны—я васъ понимаю, но вы тогда скажите, для чего вы это желаете сдѣлать. Тогда я прямо и открыто скажу, что я вамъ въ этомъ не сочувствую.

Я вполнѣ сочувствую тому стремленію, которое говоритъ, что надо обратиться къ народу. Хотя Дума созвана и не вполнѣ совершеннымъ способомъ, но все таки позволю себѣ сослаться на заявленіе всѣхъ лѣвыхъ: Дума есть выразительница народной воли. Мы же, что бы ни говорили, являемся представителями народа, и мы для этого народа стремимся выработать полный и совершенный законъ. Пока мы не видимъ особыхъ основаній опасаться, что нашъ законъ не пройдетъ. Намъ скажутъ, что министерство заявило, что оно намъ не сочувствуетъ; но мы имѣли уже примѣръ, что министерство по продовольственному вопросу рѣзко возражало противъ него и въ Думѣ, и въ Совѣтѣ, и, тѣмъ не менѣе, законъ прошелъ, и Государь Императоръ утвердилъ его. Такимъ образомъ, мы имѣемъ примѣръ, что министерство не можетъ являться препятствіемъ къ принятію закона. Будемъ надѣяться, что и въ будущемъ нашъ законъ будетъ тоже сочувственно встрѣчаться вверху, въ особенности, если онъ поведетъ къ успокоенію страны. Я думаю, что нынѣ рано сманивать насъ съ мирнаго законодательнаго пути. Я нахожу, что слѣдуетъ поддержать поправку, которая внесена партіей Народной свободы. (Апплодисменты справа).

Предсѣдатель доводитъ до свѣдѣнія Думы, что отъ 37 членовъ Думы поступило предложеніе продолжать настоящее засѣданіе, по примѣру прошлаго, до окончанія постатейнаго обсужденія вопроса.

Желающихъ высказаться по этому поводу не оказалось и поставленное на баллотировку предложеніе принимается подавляющимъ большинствомъ голосовъ. Затѣмъ принимается также предложеніе сдѣлать часовой перерывъ между 7 и 8, послѣ чего продолжается обсужденіе первой части предложенія аграрной коммиссіи.

Михайличенко (соц.-демокр.). Мы боимся народа, который насъ каждый день спрашиваетъ: что вы дѣлаете болѣе 2 мѣсяцевъ въ Думѣ? Вы только говорите, а въ странѣ кровь льется, и аграрные безпорядки день ото дня разгораются.

Если мы обратимся къ народу, то, вѣдь, мы этимъ не призываемъ его къ возстанію. Вѣдь, въ нашемъ обращеніи не говорится—идите, жгите. Народу достаточно одного опредѣленнаго разъясненія и указанія на то, что Дума всѣ силы употребляетъ, чтобы эта работа пошла на благо народа. Наше положеніе теперь таково, что мы должны ему сказать—организуйтесь и будьте готовы къ рѣшительному моменту. Если правительство имѣло право обратиться къ народу со своимъ провокаторскимъ обращеніемъ...

Предсѣдатель: Ораторъ, нельзя ли не употреблять слова „провокаторскимъ“.

Михайличенко: ...правительство не подумало о томъ, что можетъ выйти изъ этого обращенія къ народу, а это именно обращеніе и заставляетъ народъ выйти изъ терпѣнія. Правительство вмѣсто хлѣба даетъ народу камень, политый ядомъ. Народъ благодаренъ за это не будетъ... Я былъ на крестьянскомъ митингѣ, на которомъ собралось до 13,000 человѣкъ. На него собрались представители крестьянъ за 70 верстъ. Они прямо говорили, что Дума должна обратиться къ народу, должна сказать, что ему дѣлать и какъ ему поступать.

Только 14 человѣкъ рабочихъ обратились къ народу съ манифестомъ. И что же онъ принесъ? Громадную организацію! Десятки тысячъ рабочихъ вошли въ эту организацію. Теперь этихъ выступленій,

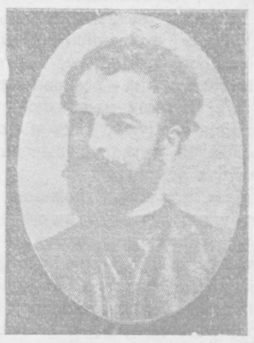

С. Н. Церетели,
членъ Государственной Думы отъ Тифлисской губерніи.

бунтовъ, какъ ихъ называютъ, нѣтъ, но зато пошла планомѣрная борьба съ капиталомъ. На основаніи этого я утверждаю, что обращеніе къ крестьянамъ принесетъ большую пользу. Они перестанутъ жечь имѣнія, грабить, помать, да и сама Дума будетъ пользоваться тогда большимъ авторитетомъ.

Народъ будетъ говорить: „разъ Дума сказала, значитъ, ей болѣе видно тамъ, она знаетъ, что нужно дѣлать“. Народъ будетъ чувствовать свою связь съ Думой. Если же мы скажемъ сейчасъ—не боритесь—народъ прямо отвѣтитъ: вы насъ не учите, что намъ дѣлать, намъ нуженъ хлѣбъ, а хлѣба у насъ нѣтъ, такъ лучше ужъ умирать или погибать въ борьбѣ, чѣмъ умирать съ голоду. Народъ понялъ теперь, у кого имѣются и деньги, и власть, и хлѣбъ. Народъ до сихъ поръ не видѣлъ отъ Думы яснаго отчета, кромѣ жалкихъ газетъ, которымъ удалось проскользнуть. Но теперь даже и этого нѣтъ. Тамъ всѣ, какъ крокодилы, разинули пасти на каждый листокъ, на каждый клочекъ печатной бумажки. И газетъ не допускаютъ. Итакъ, если мы будемъ бояться обратиться къ народу, который послалъ насъ, то самъ народъ начнетъ свое дѣло дѣлать и смететъ насъ вмѣстѣ съ Думой. Онъ не будетъ раздумывать, не будетъ разсчитывать. Онъ смотритъ на Думу, какъ утопающій въ морѣ смотритъ на маякъ. Чтобы не потерять значеніе хотя бы маяка, мы должны обратиться къ народу и точно, ясно и опредѣленно дать отчетъ о положеніи дѣлъ въ Думѣ. Мы должны сказать народу, что онъ можетъ ожидать отъ Думы, что Дума должна дѣлать и что долженъ дѣлать народъ. (Апплодисменты лѣвой).

Рыжковъ. Я понимаю, когда на предвыборномъ собраніи представители различныхъ партій стараются уловить промахъ и указать на какой-нибудь слабый ходъ своего противника. Это я понимаю, но я совершенно не понимаю сегодняшняго пріема представителей правыхъ партій по отношенію къ представителямъ лѣвой партіи. А дѣло, вѣдь, въ томъ, что въ принципѣ тѣ и другіе предлагаютъ одно и то же. Здѣсь нѣтъ разногласія, здѣсь есть только страхъ, который вызвалъ ужасы, нарисованные Петрункевичемъ, и эти ужасы стремится будто бы создать лѣвая партія, по увѣренію оратора правой.

Вы сами увидите, что представители лѣвыхъ одинаково желаютъ потушить разгорающееся зарево пожара. Мы боимся того же пожара, того своевольнаго, нетерпѣливаго разрѣшенія вопроса, которое начинается на мѣстахъ; мы боимся, что снесется въ конецъ то, что есть, включительно до представителей народа. И вотъ, единственное желаніе въ настоящее время сохранить это представительство, единственное желаніе разрѣшить вопросъ мирно—подсказывало намъ внести поправки. Только что сошедшій съ каѳедры депутатъ Михайличенко, соціалъ-демократъ, ѣздившій въ провинцію, привезъ какія извѣстія? Я могу сказать, что я совершенно раздѣляю то, что онъ сказалъ. Когда я лично былъ тамъ, мнѣ говорили то же самое, говорили: что Дума дѣлаетъ? И то, что мы говорили, выходитъ такъ слабо, такъ непонятно для народа. Обращеніе такимъ языкомъ написано, что, дѣйствительно, непонятна задача этого обращенія. Я полагаю, страхи, которые рисуются представителямъ партіи народной свободы, и боязнь, что насъ разгонятъ за сообщеніе (если насъ разгонятъ, вѣроятно, разгонятъ и другихъ...). (Шумъ. Протесты центра. Контръ-протесты лѣвой).

Предсѣдатель. Ораторъ, будетъ болѣе прилично сказать распустятъ, а не разгонятъ.

Рыжковъ. Смыслъ одинъ и тотъ же. Я полагаю, важно, чтобы обращеніе, какъ совершенно основательно замѣтилъ Михайличенко, было написано такъ, чтобы было понятно простолюдину. Съ этой стороны, мнѣ кажется, поправка Жилкина, который указываетъ, что только при поддержкѣ самого народа Дума можетъ разрѣшить земельный вопросъ, который всѣхъ вопнуетъ,—не есть намекъ на революцію. Въ самомъ дѣлѣ, вѣдь, когда говорятъ, что населеніе будетъ мирно ожидать, то развѣ не говорятъ, что нуждаются въ поддержкѣ народа? Несомнѣнно, одно и то же: сказать народу, который мечется въ судорогахъ революціи: „сиди и ожидай, пока мы скажемъ“, или сказать: „мы можемъ разрѣшить вопросъ только при твоей помощи“—развѣ не одно и то же? По моему, это одно и то же.

Совершенно непонятны ужасы и страхи, которые были нарисованы съ этой каѳедры.

Кто желаетъ, чтобы Россія возстала, какъ одинъ человѣкъ, чтобы она пошла на революцію?

Гр. Гейденъ постарался даже за это время усвоить соціалъ-демократическое ученіе, чтобы убѣдительно доказать, что мы, дѣйствительно, желаемъ этого. Онъ ошибается. Представители соціалъ-демократіи, во всякомъ случаѣ и въ данномъ случаѣ, вѣроятно, не нуждались въ томъ, чтобы имъ еще разъ отсюда прочитали то, что они давно знали. Что касается до трудовой группы, то она сама вырабатываетъ свои рѣшенія, независимо отъ того, какъ думаютъ по данному вопросу теоретики, соціалъ-демократы, которые пишутъ резолюціи на всевозможныхъ съѣздахъ. Это такъ же мало относится къ постановленіямъ Думы, какъ и постановленія союза 17 октября, бывшія въ какомъ-то ноябрѣ мѣсяцѣ.

Если мы обратимся къ предложенію, сдѣланному Петрункевичемъ, то, въ сущности говоря, строго разсуждая, оно и не вноситъ никакихъ новыхъ предположеній. Оно ихъ переставляетъ, но переставляетъ такъ, что получается совершенно иное освѣщеніе, получается съ этимъ самымъ предложеніемъ то, что получилось съ предложеніемъ г. Жилкина, по разъясненію почтеннаго И. И. Петрункевича. Вѣдь, тамъ тоже ничего новаго не было, только основательное толкованіе совершенно перевернуло вверхъ дномъ предложеніе Жилкина. Чтобы покончить споръ, я бы сказалъ—партійный, который въ данномъ случаѣ никакого отношенія къ этому рѣшенію вопроса не имѣлъ, намъ слѣдовало бы перейти къ обсужденію по пунктамъ предложенія аграрной коммиссіи (Апплодисменты верхней и лѣвой и нѣкоторыхъ трудовиковъ).

Принято предложеніе о прекращеніи записи ораторовъ по данному пункту. Отвергнуто предложеніе объ ограниченіи рѣчей ораторовъ 5 минутами.

Рамишвили. Я во многомъ не согласенъ съ ораторомъ, только что сошедшимъ съ этой каѳедры, который сказалъ, что, въ сущности, лѣвыя партіи и партія Народной свободы говорятъ одно и то же, и хотятъ одного и того-же русскому крестьянству. Разница огромная между нами. Когда центръ, партія Народной свободы и правыя партіи предлагаютъ русскому крестьянству ждать законопроектовъ, выработанныхъ Думой, лѣвыя партіи говорятъ нѣчто другое, а именно: спасеніе народа находится въ самомъ народѣ. Государственная Дума—безусловно важное явленіе въ нашей жизни. Я согласенъ съ г. Петрункевичемъ, который сказалъ, что въ глазахъ народа Государственная Дума является высшимъ авторитетомъ. Насъ, лѣвыхъ, обвиняютъ въ томъ, что какъ будто мы сейчасъ вызываемъ народъ на вооруженное возстаніе. Напротивъ, мы всегда сдерживаемъ ненужное выступленіе недовольнаго крестьянства и рабочихъ, а у лѣвыхъ не меньше, чѣмъ у гг. кадетовъ, имѣется съ ними сношеній. Мы отлично понимаемъ, что такое революція и чѣмъ она отличается отъ бунта и возстанія.

Мы развиваемъ и мобилизуемъ общество, перемѣны въ общественной жизни само оно сдѣлаетъ. Если всемогущая революція въ своемъ развитіи не выработаетъ изъ холоповъ гражданъ, не расшатаетъ общественныхъ отношеній, не подготовитъ условій для будущаго новаго строя, не дастъ новыхъ людей, до тѣхъ поръ намъ не выгодно вызвать народное возстаніе. А получить какія-нибудь полусвободы, о чемъ такъ усердно заботитесь вы, гг. кадеты, не особенно выгодно пролетаріату. Когда по нашему адресу бросаютъ такой упрекъ, что мы неосторожны, что хотимъ вызвать вооруженное возстаніе, что у насъ нѣтъ терпѣнія, то это—клевета или незнаніе дѣйствительнаго положенія дѣлъ. Гг. народные представители, если всероссійскій народъ относится къ Государственной Думѣ съ такимъ уваженіемъ, то наша обязанность заключается въ томъ, чтобы оправдать эту надежду, это довѣріе.

Мы должны чутко прислушиваться къ народному сердцебіенію, иначе мы рискуемъ потерять его поддержку и довѣріе.

Государственная Дума въ данный историческій моментъ—это передаточное мѣсто между народомъ и правительствомъ. Она одной рукой побиваетъ умирающее правительство, а другой поднимаетъ угнетенный, но поднимающійся народъ.

А если только мы будемъ лѣпить законы, навязывать ихъ народу, будемъ говорить здѣсь горячія рѣчи и будемъ думать, что этимъ мы заставимъ правительство уйти, и народъ будетъ благодарить, то это будетъ болѣе рискованное предположеніе, чѣмъ все то, что слышно съ лѣвой стороны. Почему коммиссія беретъ назадъ свой докладъ, свое обращеніе къ народу, весьма понятно!

Обнинскій. Аграрная коммиссія не беретъ обратно.

Крики лѣвой. Просимъ не перебивать оратора.

Рамишвили. Неужели такъ опасно наше обращеніе къ народу съ разъясненіемъ истиннаго положенія дѣлъ. Правительство само вынуждаетъ насъ на этотъ шагъ. Оно само обратилось къ населенію съ воззваніемъ, чтобы подорвать довѣріе къ Государственной Думѣ въ народѣ. Государственная Дума обязана раскрыть передъ народомъ смыслъ этого поступка правительства. Я не знаю, почему такъ страшатся сдѣлать это обращеніе къ народу, почему думаютъ—сейчасъ будетъ возстаніе, пойдутъ погромы, рѣзня и т. д.? Здѣсь опять проглядываетъ та точка зрѣнія, съ которой выступали гг. изъ партіи Народной свободы относительно свободы собраній. Къ докладу коммиссіи я нахожу нужнымъ сдѣлать поправку: конецъ, призывающій крестьянъ къ миру и спокойствію, совсѣмъ выкинуть, отчужденіе частновладѣльческихъ земель должно быть безъ всякаго выкупа. Иначе останется то же крѣпостное право, какъ оно осталось и послѣ 1861 года.

Теперь для полнаго уничтоженія крѣпостного права, всѣ земли должны перейти безъ выкупа въ распоряженіе крестьянъ.

Предсѣдатель. Ораторъ, это очень интересно, но вы говорите по другому пункту. Съ вашей стороны раздавался призывъ, чтобы говорить только по данному пункту.

Голоса лѣвой. Это мотивировка къ поправкѣ.

Предсѣдатель. Не къ этой части поправка. Въ этомъ мѣстѣ нѣтъ ни слова о выкупѣ.

Рамишвили. Я говорю объ этомъ потому, что намъ сильно хотѣлось, чтобы Дума сдѣлала единодушное обращеніе къ народу, и въ этомъ обращеніи было бы и наше, соціалъ-демократовъ, отношеніе къ аграрному вопросу. Народъ ясно представилъ бы всѣ теченія, существующія въ Думѣ по этому вопросу. Вѣдь всѣ партіи сходятся въ одномъ, а именно: чтобы отчужденіе было принудительное. (Шумные апплодисменты лѣвой).

Предсѣдатель. Я обращаю вниманіе на то, чтобы дальше не повторялось недоразумѣніе. Вопросъ о выкупѣ относится къ другому пункту, а теперь мы обсуждаемъ такую часть, въ которой этого вопроса нѣтъ.

Езерский. Прежде всего, фактическая поправка. Г. Рамишвили неправильно растолковалъ программу партіи к.-д. по вопросу о выкупѣ. Здѣсь раздаются голоса, которые указываютъ, что народъ начинаетъ колебаться въ своей вѣрѣ въ Думу, потому что она, молъ, ничего не сдѣлала. Дума уже спасла народныя деньги. Тѣ 15 милл., которые мы ассигновали, мы приказали достать изъ другихъ источниковъ, изъ тѣхъ, которые уже все равно ассигнованы на разные расходы. Этотъ фактъ, составляетъ заслугу Думы. Я согласенъ однако съ тѣмъ, что Дума сдѣлала меньше, чѣмъ могла и въ этомъ виноваты не только министры, но и мы сами.

Мы виноваты въ томъ, что, какъ только поднимается вопросъ законодательный или случайный, у насъ поднимаются безконечные споры, всѣ принципіальные вопросы. Начинается обсужденіе чуть ли не по поводу 4-членной формулы и льется потокъ рѣчей относительно тягостнаго положенія нашей страны. Но, вѣдь, мы знаемъ это положеніе и насъ не въ чемъ убѣждать. Не всякій говорящій: „Господи, Господи!“, можетъ войти въ Царствіе Небесное и не всякій, взывающій къ народу, служитъ народу. (На крайней лѣвой ропотъ, голоса: что это за нотація?). Я взываю къ тому, чтобы сократить пренія. (Апплодисменты).

Я взываю, господа, къ добровольному сокращенію рѣчей. Если народъ потеряетъ терпѣніе, будутъ виноваты не одни министры, а мы всѣ. (Ропотъ слѣва).

Жилкинъ. Я прежде всего долженъ выразить недоумѣніе по поводу того пониманія, которое было высказано относительно моей рѣчи депутатомъ Петрункевичемъ. Когда, въ какой части моей рѣчи я предлагалъ захватное право, возстаніе и т. п.? Ничего подобнаго не было. Точно также не говорилъ я, что мы не считаемъ себя народными представителями и что Гос. Дума никоимъ образомъ земельнаго закона не можетъ разрабатывать и проводить его въ жизнь. Я говорю, что Гос. Дума не имѣетъ права обѣщать, что мы разработаемъ и создадимъ такой законъ, который будетъ содержать въ себѣ основные принципы, указанные нами въ отвѣтѣ на тронную рѣчь. Я говорю, что мы могли это поставить какъ принципъ, мы могли это обѣщать населенію, какъ направленіе, въ которомъ мы будемъ работать; можемъ даже обѣщать, что мы составимъ такой законъ, но никоимъ образомъ мы не можемъ обѣщать населенію, что такой законъ мы проведемъ черезъ всѣ препятствія. Этого мы никоимъ образомъ не можемъ обѣщать. Еще менѣе мы можемъ говорить, что проведемъ законъ въ томъ случаѣ, если населеніе спокойно и мирно будетъ ожидать. Я не призывалъ къ вооруженному возстанію, не призывалъ я къ пугачевщинѣ, захватному праву. Наоборотъ, я говорилъ, что пугачевщину, анархическое разложеніе страны готовитъ намъ правительство своими жестокими, безумными мѣрами. Я только говорю и повторяю, что „спокойно и мирно ожидать“ это—двусмысленное предложеніе, двусмысленный совѣтъ. „Спокойно и мирно“—это значитъ: пусть народъ ждетъ, какъ ждалъ много лѣтъ до сихъ поръ, пусть онъ не составляетъ никакихъ союзовъ, обществъ и организацій. Я удивляюсь, какимъ образомъ можно было понять меня въ другомъ смыслѣ.

Разъ мы призываемъ населеніе не терять надежду это, значитъ, мы можемъ идти по указанному пути только при поддержкѣ народа. И только благодаря этой поддержкѣ народа, старая власть принуждена будетъ идти на уступки, и несомнѣнно препятствія, которыя стоятъ сейчасъ передъ Государственной Думой, будутъ рано или поздно устранены при поддержкѣ народной мощи. Только не прерывая связи съ народомъ, Государственная Дума можетъ работать и достигнуть всего того, что она поставила въ качествѣ обѣщаній. Вотъ въ чемъ заключается моя мысль, моя поправка, и я настаиваю, чтобы принята была моя поправка: просить народъ по прежнему относиться къ Государственной Думѣ съ довѣріемъ, просить оказать Государственной Думѣ мощную поддержку. Я не вижу въ этомъ ничего революціоннаго въ пугачевскомъ смыслѣ. Я не знаю, что въ этомъ страшнаго, но я знаю, что это необходимо и что это въ сердцахъ населенія отзовется такъ, какъ это желательно для народнаго блага. (Апплодисменты слѣва).

Галецкій. Я предложу очень простой способъ, чтобы выйти изъ этого затруднительнаго положенія, которое создалось по данному вопросу между центромъ и лѣвой. Если вы такъ увѣрены, что вы дѣйствительно осуществите народныя задачи, вы прямо скажите въ этомъ своемъ обращеніи, чтобы народъ былъ спокоенъ, такъ какъ вы исполните все то, что обѣщаете. Скажите, что вы даете слово въ этомъ. Но у васъ не хватитъ на то храбрости! Когда истощается у васъ негодованіе, которымъ вы главнымъ образомъ боретесь съ министрами, тогда вы сами апеллируете къ народу, тогда ваши ораторы говорятъ: „Подождите, народъ вамъ покажетъ“! Когда вы себя чувствуете слабыми, вы всегда считаете нужнымъ говорить о народѣ. Если вы сомнѣваетесь, пересмотрите стенографическіе отчеты рѣчей членовъ вашей партіи. Но когда дѣйствительно вамъ нужна сила народная, когда дѣйствительно нужно обратиться къ народу, тогда вы боитесь! (Громкіе апплодисменты слѣва).

Я тоже согласенъ съ тѣмъ, кто склоненъ считать себя истиннымъ народнымъ представителемъ, и понимаю удовольствіе, которое здѣсь испытываютъ при подчеркиваніи этого званія, но основа значенія народныхъ представителей не въ томъ, что они призваны къ творчеству законовъ, потому что реальныя отношенія далеки отъ того, чтобы могли воплотиться въ жизнь наши законы, чтобы дать силу намъ осуществить наши намѣренія. Мы дѣйствительно нуждаемся въ силѣ и должны искать ее не въ законѣ, а въ сочувствіи народа. Мы должны сказать народу, каково наше положеніе. Намъ предлагаютъ обратиться къ народу съ успокоительнымъ словомъ и говорятъ, что это успокоеніе будетъ имѣть, главнымъ образомъ, то цѣнное значеніе, что убѣдитъ народъ. Что же вы хотите сказать словами успокоенія? Я снова скажу вамъ: вы мнѣ напоминаете того священника, который провожаетъ приговореннаго къ смертной казни своими благословеніями на эшафотъ. Ваши же ораторы удивлялись, что съ этой политической трибуны раздаются душеспасительныя увѣщанія, когда они шли отъ депутата Стаховича, говорившаго—по другому поводу—то, что теперь говорите вы. Теперь вы склонны сами стоять на этой точкѣ зрѣнія. Я самъ жажду успокоенія народа. Я былъ бы счастливъ, еслибы могъ разсчитывать, что все придетъ въ спокойствіе, если нынѣ Дума обратится съ этимъ успокоительнымъ воззваніемъ. И ни на одну минуту не сомнѣваясь, я подписалъ бы это воззваніе. Но это было бы покушеніемъ съ негодными средствами съ одной стороны, а съ другой—наше непониманіе положенія народа можетъ положить между нимъ и нами пропасть.

Истиннымъ народнымъ представителямъ, которые дѣйствительно пришли сюда на борьбу, которую здѣсь такъ украшаютъ пышными фразами, нужно позаботиться, чтобы дѣйствительно какимъ-либо путемъ, не пугаясь словъ, обезпечить народу удовлетвореніе его нуждъ. Съ этой точки зрѣнія, я думаю, что каждый представитель долженъ сказать, что, послѣ всего, что произошло—онъ можетъ разсчитывать на успѣхъ только тогда, когда будетъ вмѣстѣ съ народомъ, и потому каждый ложный шагъ, который могъ бы создать пропасть между пониманіемъ народомъ Думы и пониманіемъ Думою народныхъ настроеній, долженъ быть безтрепетно откинутъ, какъ бы онъ ни казался опасенъ съ точки зрѣнія тѣхъ газетъ, которыя упрекаютъ Думу въ наклонности къ революціонизму. Долженъ наконецъ затронуть частный вопросъ. Я понимаю настроеніе моихъ товарищей, они настолько большую важность придаютъ данному вопросу, этому пункту успокоительнаго обращенія къ народу, безъ гарантіи, что Дума дѣйствительно добьется удовлетворенія ихъ нуждъ, что когда Дума приступитъ къ третьему чтенію, они станутъ передъ тяжелой дилеммою: съ одной стороны—взять на себя полную отвѣтственность за то, чему они безусловно не симпатизируютъ, а съ другой стороны—голосовать противъ того проекта, противъ котораго они не только ничего не имѣютъ, но которому весьма сочувствуютъ, рискуя, что ихъ голосованіе можетъ отразиться гибельно на судьбѣ всего проекта. Поэтому, я думаю, что товарищи изъ центра подумаютъ прежде, чѣмъ будутъ продолжать настаивать на спорномъ пунктѣ (Апплодисменты слѣва).

Объявляется перерывъ.

Засѣданіе послѣ перерыва началось въ 8 час. 55 мин.

Ушаковъ. Я возражаю противъ поправки, внесенной членомъ Гос. Д. Петрункевичемъ, и противъ той ея части, которая говоритъ, что населеніе должно спокойно ожидать окончанія работъ Думы. Мы давно привыкли ждать. Нашъ великій сатирикъ Щедринъ давно осмѣялъ насъ, говоря, что русскій народъ давно привыкъ „годить“, и сейчасъ насъ снова призываютъ къ тому же занятію. До сихъ поръ насъ заставляло „годить“ правительство, и это было вполнѣ понятно. Я думаю, что Государственная Дума должна стоять на другомъ пути: она должна понять, что не сверху нужно ожидать преуспѣянія Россіи. Относительно аграрныхъ безпорядковъ мнѣ пришлось говорить съ самими аграрниками, высланными въ сѣверныя части Тобольской губерніи.

Они говорятъ: мы съ помѣщиками вмѣстѣ жить не можемъ—или мужикъ, или помѣщикъ. Теперь-де такая полоса подошла. Помѣщиковъ нужно истреблять. Конечно, это самая радикальная, самая крайняя точка зрѣнія. Я думаю, что при такомъ положеніи призывъ Государственной Думы—ожидать спокойно закона—не принесетъ никакой пользы. За призывъ ухватятся и помѣщики, и администрація, какъ за средство противъ безпорядковъ. Революціонный элементъ деревни объясняетъ это тѣмъ, что Государственная Дума въ этомъ случаѣ становится на сторону администраціи и помѣщиковъ. Наши сегодняшніе споры будутъ объяснены, какъ споръ между крестьянами и помѣщиками. Поэтому я высказываюсь противъ поправки Петрункевича и заключительной фразы доклада аграрной коммиссіи.

Антоновъ. Я нахожу, что крестьянамъ будетъ не только интересно, но очень важно получить наше воззваніе. Одиннадцатый отдѣлъ командировалъ насъ въ г. Житоміръ для провѣрки полномочій членовъ Государственной Думы. Когда мы туда пріѣхали, то крестьянство всего округа приходило къ намъ со своими прошеніями и со своими требованіями. Я слышалъ въ толпѣ возмущеніе, когда полиція не допускала къ намъ. Полиція, осганавливая народъ, говорила: у васъ есть свое начальство, то чего, молъ, лѣзете къ нимъ, депутатамъ. Какое,—отвѣчали изъ толпы—у насъ свое начальство? Наглядѣлись на васъ, діаволовъ, дайте намъ посмотрѣть и на нашихъ ангеловъ (Смѣхъ. Апплодисменты).

Воззваніе можетъ повліять на крупныхъ землевладѣльцевъ, разъ Дума скажетъ твердо, что необходимо принудительное отчужденіе земель. Тогда помѣщики станутъ считаться съ Думой.

Намъ нельзя не сдѣлать этого воззванія потому, что Государственная Дума, какъ она сама сказала, стоитъ выше министерства.

Народъ жаждетъ этого воззванія, народъ знаетъ, что Дума находится въ критическомъ положеніи. Я думаю, что намъ нужно описать, въ какомъ положеніи мы находимся, какъ у насъ обстоитъ дѣло съ министерствомъ.

Я просилъ бы Государственную Думу, во что бы то ни стало, сдѣлать воззваніе и именно съ такими поправками. Я самъ крестьянинъ, рабочій, и знаю нужды крестьянъ. (Лѣвая и центръ апплодируютъ; на правыхъ скамьяхъ раздается рѣзкое шиканіе).

Предсѣдатель (обращаясь въ правую сторону). Я долженъ сдѣлать въ эту сторону замѣчаніе. Совершенно не соотвѣтствуетъ достоинству Государственной Думы выраженіе неодобренія въ такой рѣзкой формѣ. (Апплодисменты).

Мухановъ. Я не думаю, чтобы въ этомъ залѣ находился хотя бы одинъ человѣкъ настолько наивный, чтобы думать, что однимъ заявленіемъ отъ Государственной Думы мы можемъ прекратить волненія въ странѣ. Эти волненія зависятъ отъ столь сложныхъ причинъ, что прекратить ихъ какими бы то ни было заявленіями значило бы думать очень наивно. Сообщеніе преслѣдуетъ иную цѣль, а именно, прекратить ту смуту въ умахъ населенія, которая можетъ явиться результатомъ правительственнаго сообщенія. Населеніе должно знать, что Государственная Дума вовсе не отказалась отъ тѣхъ основъ, которыя были кратко, но твердо объявлены въ отвѣтномъ адресѣ и что поэтому населеніе должно относиться къ заявленіямъ министерства настолько же спокойно, какъ относилось и до сихъ поръ.

Что Дума за трехмѣсячный срокъ ничего не сдѣлала, я не могу считать серьезнымъ возраженіемъ. Я его слышалъ много разъ.

(Продолженіе слѣдуетъ).

Телеграммы.

Нашего корреспондента.

Полтава, 12 VII. Аресты членовъ крайнихъ партій продолжаются.

— Выпущены на свободу девять политическихъ, въ томъ числѣ казакъ Бедро, извѣстный общественный дѣятель Лохвицкаго уѣзда.

— Въ городѣ внѣшнее спокойствіе.

Агентскія телеграммы.

*Петербургъ, 12 VII. Вновь назначенный командиромъ черноморскаго флота вице-адмиралъ Скрыдловъ сказалъ представителю „С.-Петербургскаго Телеграфнаго Агентства“, что трудность его новаго поста усугубляется общимъ критическимъ положеніемъ всей Россіи, которая больна. Черное море, какъ часть больного организма, требуетъ бережнаго ухода. Черноморцы нуждаются въ участливомъ отношеніи. Онъ употребитъ всѣ силы разума и духа, чтобы добиться успокоенія, при условіи нормальныхъ взаимныхъ отношеній съ тѣми, къ кому онъ посланъ. (ПА).

— Адмиралъ Скрыдловъ выѣхалъ сегодня въ Севастополь. Первая забота адмирала разобраться въ огромномъ числѣ арестованныхъ, изъ коихъ многіе находятся только въ подозрѣніи. (ПА).

— По достовѣрнымъ слухамъ, адмиралъ Рожественскій и отставной капитанъ Кладо возвращаются на службу по морскому вѣдомству. (ПА).

*— По слухамъ, Самаринъ и Гучковъ приглашены въ составъ новаго кабинета. (ПА).

— Самаринъ, по слухамъ, отказался отъ поста оберъ-прокурора Св. Синода. Постъ министра земледѣлія предлагаютъ И. Гучкову. (РА).

— „Россія“ говоритъ, что о реакціи не возникаетъ и рѣчи. Вопросъ только въ томъ, чтобы возстановить равновѣсіе, нарушенное предшествовавшими событіями. Не возникаетъ и мысли о томъ, что могло бы быть названо борьбой съ обществомъ, но тѣ элементы, которые начнутъ борьбу съ властью, встрѣтятъ съ ея стороны энергическій отпоръ. (РА).

— Отъ партіи „мирнаго обновленія“, за подписями П. А. Гейдена, Н. Н. Львова и М. А. Стаховича, выпущено воззваніе къ избирателямъ, въ которомъ подписавшіе заявляютъ, что они безпрекословно подчиняются волѣ Государя не только по долгу подданныхъ, но и по глубокому сознанію преступности среди переживаемыхъ Россіею опасностей и смутъ колебать Государеву власть. Они призываютъ избирателей къ спокойствію и противодѣйствію насиліямъ, которыя не только преступны теперь, но прямо безумны, ибо вызовутъ крутыя мѣры правительства, вынужденнаго охранять цѣлость государства и безопасность гражданъ, повлекутъ множество жертвъ и повлекутъ обезсиленную Россію къ окончательному разоренію, распаденію и погибели. Призывая избирателей старательно подготовиться къ новымъ выборамъ, подписавшіе приглашаютъ ихъ спокойно подчиниться закономѣрной волѣ Царя и продолжать мирную упорную работу отстаиванія нуждъ и правъ свободы русскаго народа. (ПА).

* Телеграммы, помѣченныя звѣздочкой, были напечатаны въ отдѣльномъ приложеніи.

— Въ засѣданіе 11 іюля Совѣтъ министровъ одобрилъ представленіе министра финансовъ относительно образованія особаго совѣщанія представителей подлежащихъ вѣдомствъ и государственнаго контроля для разсмотрѣнія и сокращенія росписи, въ виду намѣченныхъ, во исполненіе закона 3 іюля, ассигнованія 15 милліоновъ для удовлетворенія сѣменной и продовольственной нужды. (РА).

*— По новому университетскому уставу предполагается увеличить плату за слушаніе лекцій въ университетѣ съ 25 до 40 рублей за полугодіе. Освобождено отъ платы можетъ быть не болѣе 25% общаго числа студентовъ; такому же числу студентовъ можетъ быть предоставлено вносить плату въ половинномъ размѣрѣ. (ПА).

*— Закончились учредительныя засѣданія союза собственниковъ. Окончательная программа—защита личной земельной собственности. (ПА).

*— Вчера вечеромъ въ частной квартирѣ состоялось послѣднее засѣданіе ка-детовъ—бывшихъ членовъ Думы. (ПА)

— Сегодня выѣзжаютъ на родину 70 бывшихъ членовъ Государственной Думы. (ПА).

— Въ Либавѣ и Сумахъ извѣстіе о роспускѣ Думы принято населеніемъ сдержанно. (ПА).

*— По распоряженію градоначальника закрыты центральный клубъ партіи Народной свободы и соціально-политическій клубъ. (ПА).

*— Закрыты всѣ районные клубы партіи Народной свободы и клубъ трудовиковъ. Въ рождественскомъ клубѣ партіи Народной свободы и въ помѣщеніи трудовой группы произведены обыски, оставшіеся безъ результатовъ. (ПА).

*— На желѣзныхъ дорогахъ приняты рѣшительныя мѣры противъ всеобщей забастовки. Завѣдывающіе отдѣлами ежедневно докладываютъ о неявившихся служащихъ. Всѣмъ начальствующимъ лицамъ приказано немедленно прибыть изъ отпусковъ. (ПА).

*— Совѣтъ рабочихъ депутатовъ образовался изъ части делегатовъ отъ заводскихъ комитетовъ. Во время вчерашняго засѣданія совѣтъ получилъ извѣстіе о желаніи бывшей соціалъ-демократической фракціи Государственной Думы работать совмѣстно. Принятое рѣшеніе держится въ тайнѣ.

— Въ рабочихъ раіонахъ спокойно. На большомъ митингѣ путиловскихъ рабочихъ, послѣ горячихъ преній, удалось умѣреннымъ элементамъ отговорить горячія головы отъ общей забастовки. Другіе митинги также спокойны. Преобладаетъ тенденція выжидательной политики. Самые крайніе высказываются, что выступленіе теперь не цѣлесообразно, и мало одобряются даже экономическія забастовки, разбивающія силы. Число всѣхъ забастовавшихъ въ Петербургѣ до 7,000. (ПА)

— Центральный стачечный комитетъ разослалъ всѣмъ заводамъ и фабрикамъ увѣдомленіе о необходимости воздержаться отъ политической забастовки. Такое же увѣдомленіе разослано желѣзнодорожнымъ союзомъ по линіямъ желѣзныхъ дорогъ. (ПА).

*— Съ 7 іюня на Невѣ стоятъ катера и крейсеръ пограничной стражи для преслѣдованія пароходовъ съ манифестантами. (ПА).

*— Ярославскій губернаторъ опровергаетъ извѣстіе „Страны“, будто бы онъ составилъ списокъ соціалъ-революціонеровъ, соціалъ-демократовъ и ка-детовъ, о которыхъ ходатайствуетъ выслать изъ губерніи. (ПА).

*— Распоряженіемъ военнаго министра съ 1907 года военнымъ оркестрамъ будетъ воспрещено играть въ садахъ, на бульварахъ и въ театрахъ. (ПА).

*— Закрыта газета „Современная Жизнь“ до приговора судебной палаты. (ПА).

*— Сегодня пріостановлены газеты „Страна“ и „Наша Жизнь“. (ПА).

*— Опечатана типографія „Нашей Жизни“. (ПА).

*— Пріостановлены до судебнаго приговора газеты „Мысль“, „Эхо“, „Голосъ Труда“, „Крестьянскій Депутатъ“ и „Сѣверная Земля“. (ПА).

*Москва, 12 VII. Утромъ пытались забастовать служащіе второго Общества конно-желѣзныхъ дорогъ, форейторы покровскаго парка городскихъ трамваевъ и городскіе метельщики. Послѣ вмѣшательства полиціи забастовка прекратилась. (ПА)

— Въ засѣданіяхъ центральнаго губернскаго комитета партіи Народной свободы рѣшено продолжать въ широкихъ размѣрахъ дѣятельность партіи. Надняхъ въ Москвѣ или Петербургѣ созывается всероссійскій съѣздъ представителей партіи. (ПА).

*— Арестованы окружной и мѣстные комитеты соціалъ-революціонеровъ, всего 65 человѣкъ. (ПА).

*— По слухамъ, партія соціалъ-демократовъ высказалась противъ забастовокъ въ настоящее время. (ПА).

— Въ Хлѣбномъ переулкѣ, въ квартирѣ Трухачева, обнаружена фабрика бомбъ; Трухачевъ арестованъ. (ПА).

— Сегодня скончался бывшій главный интендантъ второй манчжурской арміи, генералъ-лейтенантъ Бернаковъ. (РА).

*Одесса, 12 VII. Во время безпорядковъ громилы, выхвативъ у воинскаго патруля винтовку, произвели нѣсколько выстрѣловъ. Еврейская самооборона отстрѣливалась. Изъ числа самообороны двое ранено. Вслѣдствіе вызванной паники среди еврейскаго населенія задавлены женщина и ребенокъ. Вчера, въ 5 час. дня, безпорядки возобновились: на Средней улицѣ идетъ перестрѣлка между казаками и еврейской самообороной; есть убитые и раненые; вызваны въ большомъ количествѣ санитары. (ПА).

* — На мѣстѣ безпорядковъ войска разогнали толпу. На прилегающихъ улицахъ разбиты стекла и рамы; нѣсколько лавокъ разграблены. По свѣдѣніямъ полиціи, при столкновеніи среди членовъ самообороны двое убиты, двое ранены. Въ центральныхъ частяхъ спокойствіе не нарушается. Еврейское населеніе окраинъ переѣзжаетъ въ городъ. (РА).

— Начавшіеся около 5 часовъ безпорядки немедленно были прекращены произведенными выстрѣлами; ранены трое. На мѣстахъ безпорядковъ замѣтно громадное скопленіе народа. Возбужденіе въ публикѣ не уменьшается. Настроеніе продолжаетъ оставаться тревожнымъ. (ПА).

— Вечеромъ вновь началось на Средней и Разумовской улицахъ перестрѣлка; ранено 3 прохожихъ, въ томъ числѣ 10-лѣтній русскій мальчикъ. (РА).

* — Командующій войсками, генералъ-губернаторъ и градоначальникъ публикуютъ: „Вчера и сегодня толпы народа собираются на улицахъ; есть уже убитые и раненые и нѣсколько разгромленныхъ лавочекъ. По этому объявляемъ, что всякія сборища на улицахъ воспрещаются. Если толпа по приглашенію полиціи не разойдется, будутъ призваны войска, которыя, послѣ троекратнаго предупрежденія, разгонятъ силою оружія. Лицамъ, имѣющимъ оружіе безъ разрѣшенія властей, предлагается сдать его въ трехдневный срокъ. Не исполнившіе будутъ административно высланы. Добровольная сдача оружія избавитъ отъ взысканія. Требованія предъявляются для обезпеченія населенія отъ насилій и несчастій“. (РА).

— Рядовой Ингульскаго полка Мазохъ за оскорбленіе словами офицера, сопротивленіе и неисполненіе распоряженій начальства приговоренъ военнымъ судомъ къ лишенію всѣхъ правъ состоянія и воинскаго званія и къ ссылкѣ на каторгу на 20 лѣтъ. (РА).

— Утромъ наступило полное затишье. На мѣстѣ безпорядковъ усиленные патрули. Объявленіе военныхъ властей подѣйствовало на еврейское населеніе успокоительно. Жизнь входитъ въ обычную колею. (РА).

* — Къ забастовкѣ машинистовъ Добровольнаго флота присоединились кочегары. (РА).

*Гельсингфорсъ, 12 VII. Полученъ манифестъ 9 іюля, дарующій Финляндіи амнистію. Слагаются наказанія штрафомъ съ общинъ и частныхъ лицъ за уклоненіе отъ постановленій 12 іюля 1901 года и постановленій и мѣръ касательно охраны государственнаго порядка. Амнистируются лица, бѣжавшія изъ Финляндіи, подъ условіемъ возвращенія или заявки въ годичный срокъ. (ПА).

Тифлисъ, 12 VII. Изъ Ленкорани телеграфируютъ, что полиціи удалось задержать 5 разбойниковъ, совершавшихъ въ прошломъ году рядъ грабежей и убійствъ. Во время перестрѣлки убитъ разбойникъ Муса, 15 лѣтъ занимавшійся разбоями и грабежами въ Персіи и Ленкоранскомъ уѣздѣ. (ПА)

Пятигорскъ, 12 VII. Въ Пятигорскѣ, Кисловодскѣ, Ессентукахъ и Желѣзноводскѣ происходятъ митинги по поводу роспуска Думы. Въ Кисловодскѣ разгромлена типографія корсеватвной газеты „Нарзанъ“. (ПА).

Екатеринославъ, 12 VII. Въ мѣстной тюрьмѣ открытъ подкопъ; въ устройствѣ его участвовали важные уголовные преступники. (ПА)

Бахмутъ, 12 VII. Въ имѣніи Савича, Славяносербскаго уѣзда, крестьяне избили стражниковъ, одинъ умеръ. (РА).

Керчь, 12 VII. Въ таможенномъ чиновника Пузыревскаго неизвѣстныя лица произвели безрезультатно 5 выстрѣловъ. Пузыревскій отстрѣливался. Злоумышленники скрылись. (ПА)

Кіевъ, 12 VII. Сгорѣла табачная фабрика братьевъ Коганъ, на которой работало до 700 человѣкъ. (ПА).

Ялта, 12 VII. Пронесся ураганъ, причинившій большіе убытки. (ПА).

— Въ городскую думу поступило заявленіе безработныхъ, требующихъ, вслѣдствіе безработицы, немедленной организаціи общественныхъ работъ. До осуществленія работъ и устройства безплатныхъ столовыхъ, для обсужденія своихъ нуждъ, безработные желаютъ устройства смѣшанной коммиссіи изъ представителей города и безработныхъ. (ПА).

Дмитровскъ, 12 VII. Въ бывшемъ имѣніи Великаго Князя Сергѣя Александровича, принадлежащаго нынѣ удѣльному вѣдомству, Лозановѣ начались крестьянскія волненія. На мѣсто выѣхалъ исправникъ съ казаками. (ПА)

Саратовъ, 12 VII. Застрѣлился управляющій Рязано-Уральской дорогой Игнаціусъ; причина самоубійства—неизвѣстна. (РА).

— Скончался ректоръ духовной семинаріи протоіерей Поповъ (РА).

Орелъ, 12 VII. Сюда прибылъ управляющій земскимъ отдѣломъ Литвиновъ для правильной постановки продовольственной помощи въ губерніи. (РА).

Ярославль, 12 VII. Въ селѣ Заячій Холмъ совершено нападеніе на казенную винную лавку 4 вооруженными грабителями; продавщица подняла тревогу; грабители успѣли скрыться. (ПА).

Рыбинскъ, 12 VII. Собраніе членовъ биржи открыто. Подписка въ пользу погорѣльцевъ Сызрани превысила 4,000 рублей. (РА).

Казань, 12 VII. Конфискованъ первый номеръ лѣвой татарской газеты „Полярная Звѣзда“. (ПА).

— Прекращена доставка адресатамъ денежныхъ переводовъ въ виду нападеній на разносчиковъ. (РА).

— Вчера два неизвѣстныхъ въ магазинѣ Юшкова напали на приказчи-

ка, нанесли ему тяжелыя поранения и похитили 100 р. (РА).

— Въ Новокишиневской волости появилась скарлатина; заболѣло 23, умерло 10 чел. (РА).

Владиміръ, 12 VII. Многіе волостные сходы отказались отъ выборовъ членовъ въ землеустроительную коммиссію. (ПА).

Смоленскъ, 12 VII. Произведенъ обыскъ у секретаря комитета к.-д. партіи; конфискована переписка комитета. Въ городѣ спокойно. (ПА).

Варшава, 12 VII. Желѣзнодорожныя линіи и управленія дорогъ охраняются войсками. Броженія не замѣтно. (ПА)

— Военно-окружный судъ оправдалъ 3 лодзинскихъ рабочихъ, обвинявшихся въ убійствѣ жандармскаго унтеръ-офицера и въ покушеніи на другого. (РА).

— Выѣздъ заграницу увеличивается. (РА).

— На Кошиновой улицѣ неизвѣстными убитъ жандармскій подполковникъ Саламатовъ. (РА).

Плоцкъ, 12 VII. Сегодня въ первомъ часу ночи два неизвѣстныхъ перелѣзли въ садъ генералъ-губернатора Квитницкаго и подкупали часового. Онъ поднялъ тревогу. Произведя два выстрѣла, злоумышленники скрылись. (РА).

Лодзь, 12 VII. Вчера на Згержскомъ кладбищѣ, во время похоронъ маріавита и католика, произошла перестрѣлка; ранены 3 маріавита. (РА).

Вильна, 12 VII. На конференціи еврейскихъ учителей рѣшено организовать профессіональный союзъ. (РА).

Гродна, 12 VII. Въ Волковысскомъ уѣздѣ продолжается забастовочное движеніе крестьянъ; движеніе носитъ мирный характеръ. (ПА).

Ковна, 12 VII. Бюро союза пекарей постановило бойкотировать 3 христіанскихъ рабочихъ за вызывающее поведеніе, грозившее вызвать погромъ. Два покаялись, ссылаясь на нетрезвое состояніе, и прощены. (РА).

Ревель, 12 VII. На 12 фабрикахъ бастуютъ по экономическимъ причинамъ около 9,000 рабочихъ. (ПА).

Парижъ, 12 (25) VII. „Journal des Débats“ выражаетъ пожеланіе, чтобы русскому правительству удалось справиться съ революціей, которая можетъ явиться послѣдствіемъ составленнаго въ Выборгѣ воззванія къ народу членовъ Думы. Газета полагаетъ, что нельзя сомнѣваться въ созывѣ новой Думы. Возвращеніе къ старому режиму фактически невозможно. Отставка Стишинскаго и Ширинскаго-Шихматова и назначеніе предсѣдателемъ Совѣта министровъ Столыпина доказываютъ, что правительство не намѣревается идти путемъ реакціи. (ПА)

Лондонъ, 12 (25) VII. Делегаты Думы вечеромъ выѣхали чрезъ Доверъ въ Россію, большинство прямо въ Петербургъ. Аладьинъ въ бесѣдѣ съ журналистомъ сказалъ, что онъ употребитъ всѣ усилія сдержать революціонные элементы, считая революцію большимъ несчастіемъ. (ПА).

— Редакторы газетъ составили подписанный нѣкоторыми членами парламента адресъ на имя предсѣдателя русской Государственной Думы. Въ адресѣ выражаются симпатіи русскому народу и надежды на торжество свободы въ Россіи. (РА).

— Графъ Л. Н. Толстой въ письмѣ къ англійскому писателю Давидсону высказывается противъ Думы и выражаетъ надежду, что ошибка вскорѣ сдѣлается очевидной для всѣхъ. Русскій народъ пойдетъ по иному пути. (РА).

— Въ международномъ парламентской конференціи произнесена рѣчь за передачу международныхъ споровъ Гаагскому третейскому суду. (РА).

Аѳины, 12 (25) VII. Согласно рѣшенію державъ, греческіе офицеры примутъ командованіе на о. Критѣ жандармеріей и полиціей. Консулы получаютъ право контроля надъ администраціей. Заемъ въ 9 милліоновъ будетъ гарантированъ. (ПА)

Лионъ, 12 (29) VII. Водяной смерчъ снесъ цѣлую деревню Фурно въ Савойѣ. Мѣстность опустошена; число жертвъ неизвѣстно. (РА).

БИРЖЕВАЯ ТЕЛЕГРАММА.

С.-Петербургск. Телеграфн. Агентства

11-го іюля 1906 года.

Государственные займы, ипотечныя и дивидендныя бумаги.

	СДѢЛКИ Крупн.	Мелк.
4½% Гос. заемъ 1905 г.	—	
I 5% внут. „ „	86½	
II 5% внут. 1906 г. „	80½	
5% обязател. Госуд. Казн. 1904 г.	—	
4% Государственная рента	68½	68
4½% Внутренній заемъ 1903 г.	—	
4% Закл. лис. Госуд. Дв. Зем. Бан.	—	
3½ % Закл. лис. Госуд. Дв. Зем. Бан.	—	
5% I Внут. съ выигр. займа 1864 г.	—	340
5% II „ „ „ 1866 г.	—	240
5% Закл. съ выигр. лист. Г. Д. З. Б.	—	213
4½% Облигац. С.-Петер. Г. К. О.	75¾	
5% „ Московск. „ „	—	
4½% „ „ „ „ „	—	
5½% „ Одесскаго „ „ „	—	94
5% „ „ „ „ „	—	
4½% „ „ „ „ „	—	
5% „ Кіевскаго „ „ „	—	
4½% „ „ „ „ „	—	
5% Заемъ г. Москвы	—	
4½% „ „	—	
5% „ г. Харькова	—	
4½% Закл. лист. Зем. Б. Хер. губ.	—	
4½% „ „ Бес. Таврич. Зем. Б.	—	
4½% „ „ Виленскаго Зем. Б.	—	69
4½% „ „ Донского „ „	69⅛	
4½% „ Кіевскаго „ „ „	—	
4½% „ „ Московск. „ „ „	—	70
4½% „ „ Нижг.-Сам. „ „	—	
4½% „ „ Полтавск. „ „	—	
4½% „ „ Тульскаго „ „	—	
4½% „ „ Харьков. „ „	—	70
А К Ц І И.		
Пар. Общ. „Кавказъ“ и „Меркурій“	—	
Рус. Общ. Пар. и Торг. (Черн. М.)	—	
Рус. Страх. Общ. 1827 г.	—	
Страх. Общ. „Россія“	—	
Росс. Общ. Старх. и Трансп. Кладей	—	
Моск.-Казан. жел. дор.	—	
Москов.-Кіев.-Воронеж. жел. дор.	—	
Москов.-Винд.-Рыбинск. жел. дор.	—	
Юго-Восточн. жел. дор.	—	95
Волжск.-Камск. Коммерч. Банка	—	
Южно-Русск. промышл. Банка	—	
Русск. для внѣшн. Торг. Банка	222	
Русско-Китайскаго Банка	—	248
Орловско-Коммерч. „ „ „	—	
Русско-Торгово-Промыш. Банка	—	234
С.-Пет. Международ. Ком. „	352	
С.-Пет. Учетн. и Ссудн. „	—	390
С-Пет. Частн. и Коммерч. „	—	150
Азовск.-Донского „ „	—	
Сѣвернаго Банка „ „	—	
Бессараб. Таврич. Зем. Банка.	—	
Виленскаго „ „ „	—	330
Донского „ „ „	—	
Кіевскаго „ „ „	—	
Московскаго „ „ „	—	
Бакинскаго Нефтян. О-ва „	540	
Каспійскаго Товарищества	—	3675
Нефтепр. и Торг. О-ва Манташ. и К°.	—	135
П А Ї.		
Т-ва Нефтян. Пром. Бр. Нобель	—	
А К Ц І И.		
Брянскаго Каменноугольн. О-ва	—	
Брянск. Рельс.-Прок. Мет. Завода	—	
О-ва Жел. Стал. и Мет. Зав. „Сорм.“	153	
Коломен. Машин. Завода	—	420
Мальцовскаго Завода	315	
Путиловскаго завода	82	
Русско-Балт. Вагоност. Завода	—	
Русс. Паровоз. и Механ. О-ва (Буэ)	—	
С.-Петерб. Метал. Завода	—	
Русс. О-ва Маш. Завода „Гартманъ“	300	
Никополь-Маріупольск. О-ва	—	58
Вагоностр. и Мех. Зав. „Феникс“	—	210
Донецко-Юрьевскаго О-ва	—	

Съ дивидендными послѣ слабаго начала къ концу значительно улучшилось.

Съ государственными фондами слабо, но не угнетенно, съ частными даже устойчиво.

Съ выигрышными значительно слабѣе.

ПИСЬМА ИЗЪ ВѢНЫ.

(Отъ нашего корреспондента).

Международная гигіеническая выставка въ Вѣнѣ.

Въ Вѣнѣ открыта теперь международная гигіеническая выставка, и ея открытіе можно считать очень своевременнымъ, такъ какъ теперь европейское общество, всѣ,—и буржуазія и рабочій классъ,-очень интересуется вопросами гигіены. Философія, поэзія, политическая экономія,—всѣ онѣ занимаютъ въ сознательной жизни общества второе мѣсто, и всѣ, и здоровые и больные, прежде всего интересуются тѣмъ, что здорово и что вредно нашему бренному тѣлу. Можетъ быть, это объясняется общей физической усталостью общества, всеобщей нейрастеніей, охватившей эпедимически всѣ слои общества. Ненормальная, тяжелая жизнь въ большихъ центрахъ, надъ уродливостью, которой будутъ смѣяться наши потомки, все большія и большія требованія, которыя предъявляются человѣческому мозгу, поспѣшность, съ какой мы живемъ, и концентрація труда,—все это утомляетъ современное поколѣніе, незамѣтно обезсиливаетъ его, и не удивительно, если люди инстинктивно стремятся къ другому берегу, къ берегу здоровья, физической свѣжести, и хватаются за все то, что можетъ имъ обѣщать это. Быть здоровымъ! Имѣть крѣпкую мускулатуру, быть выносливымъ, имѣть неистрепанные нервы: это яйцо Колумба современнаго общества. Что ему до развитія ума? Онъ и безъ того ежечасно, ежеминутно, хотя и поверхностно развивается! Современное поколѣніе желаетъ, развивать свое тѣло, и крѣпкіе мускулы внушаютъ ему больше респекта, чѣмъ недюжинный критическій умъ. Этимъ и объясняется необычайная распространенность спорта. Шведскій инженеръ И. Мюллеръ написалъ небольшую книжку „Моя система“, въ которой онъ доказываетъ, что если посвящать утромъ всего только четверть часа на гидропатическія процедуры и гимнастику, можно на много лѣтъ, вплоть до старости, сохранить физическую свѣжесть. При этомъ онъ точно описываетъ всѣ гимнастическія движенія,—вся его система построена только на движеніяхъ, правда, очень сложныхъ и трудныхъ. И что же вы думаете? Эта книжка въ теченіе одного только года разошлась въ Германіи въ количествѣ трехъ сотъ тысячъ экземпляровъ! Ни одно литературное произведеніе, ни одна политическая статья не смогли-бы достигнуть такого успѣха. И теперь „мюллерничать“, т. е. дѣлать комнатную гимнастику по системѣ Мюллера считается обязанностью для современнаго человѣка.

Извѣстный австрійскій поэтъ П. Альтенбергъ, писавшій до сихъ поръ чудныя нѣжныя вещи о дѣтяхъ, о женщинѣ, о любви, напоминавшія собою цѣнное, искусно сотканное кружево, жившій въ своемъ особомъ мірѣ фантазіи и избѣгавшій жизни, издаетъ объемистую книгу „Prodromos“, въ которой детально, хотя и очень остроумно, останавливается на вопросахъ гигіены вплоть до пищеваренія и посвящаетъ пламенныя статьи—чисткѣ зубовъ, кислому молоку и пищеваренію! И эта книга австрійскаго поэта читается болѣе внимательно, чѣмъ его восхитительные перлы поэзіи!

При такихъ условіяхъ организаторы выставки могли разсчитывать на большой успѣхъ. Но они слишкомъ руководствовались коммерческими соображеніями и допустили на выставку много такого, что имѣетъ очень проблематическое гигіеническое значеніе. Ликеры, пиво, шоколады едва-ли одобряются гигіенистами, и многіе отдѣлы состоятъ изъ цѣлаго ряда магазиновъ, открытыхъ съ спекулятивной цѣлью.

Но на выставкѣ имѣется и много интереснаго. Особенно старательно устроенъ отдѣлъ Interieurs. Спальныя, столовыя и кабинетныя обстановки, мебель съ изысканнымъ вкусомъ, окна съ великолѣпной вентиляціей, отсутствіе ковровъ, тяжелыхъ портьеръ, всего того, что служитъ очагомъ для микробовъ. Прежде въ квартирахъ обращали, благодаря тщеславію, главное вниманіе на обстановку гостинной; теперь-же на дѣтскую и ванную комнаты и на кухню. Какое великолѣпіе и въ то же время какая простота въ дѣтскихъ комнатахъ. Свѣтлая мебель безъ рѣзьбы, чтобы не накоплялась пыль, дорогія металлическія кровати, гимнастическіе приборы; и даже игрушки соотвѣтствуютъ современнымъ воззрѣніямъ на гигіену и искусство.

Ванныя комнаты радуютъ всякаго посѣтителя. Мраморныя и металлическія ванны, изразцовые полы и стѣны, великолѣпные умывальные приборы, душа! Эти комнаты дѣйствуютъ на уставшаго человѣка ужъ однимъ своимъ видомъ успокаивающимъ образомъ. Конечно, о цѣнѣ такихъ комнатъ не спрашивайте. Но имѣются комнаты и для человѣка съ среднимъ достаткомъ, и еще больше для человѣка, не имѣющаго для ванной особаго мѣста. Въ спальной стоитъ обыкновенный шкафъ; вы открываете его и находите въ немъ въ вертикальномъ положеніи ванну. Нажимъ пуговки, и ванна автоматически устанавливается въ комнатѣ. Въ шкафу имѣются краны для горячей и холодной воды. Такую ванну можетъ имѣть всякій холостякъ въ своей комнатѣ.

Особое мѣсто занимаетъ общественная гигіена. Имѣется отдѣлъ военно-медицинской помощи, скорой помощи въ городахъ, модели рабочихъ жилицъ, народныхъ школъ и пр. Особенно интересны устроенныя съ реальной правдивостью шахты. Вы открываете одну боковую дверь и попадаете въ угольную шахту съ ея развѣтвленіями. Васъ обдаетъ сырой воздухъ. Вы ощупываете стѣны, поражаетесь искусно и солидно сработанными подставками. Теперь въ современныхъ шахтахъ уголь не выбиваютъ кирками; для этого имѣются ручные и электрическіе буравы различныхъ системъ. Въ шахтахъ имѣются особыя спасательныя комнаты; модель ея со всѣми приспособленіями даетъ намъ наглядное представленіе о томъ, до какихъ границъ можетъ и должна дойти заботливость предпринимателей объ углекопахъ, и этотъ отдѣлъ выставки поучителенъ не только для публики, но и для предпринимателей. Общество теперь знаетъ, что оно можетъ отъ нихъ требовать.

На выставкѣ въ различныхъ отдѣлахъ ежедневно читаются публичныя лекціи по различнымъ вопросамъ гигіены, и часто число посѣтителей выставки достигаетъ тридцати, сорока тысячъ человѣкъ.

Н. Караваевъ.

Вѣна, 2 (15) VII.

ПИСЬМА ИЗЪ ШВЕЙЦАРІИ.

(Отъ нашего корреспондента).

Изъ залы суда: дѣло Бѣленцова.

Къ событіямъ наиболѣе интереснымъ не только для населенія Швейцаріи, но и для населенія Россіи безспорно принадлежитъ дѣло Бѣленцова, участвовавшаго, какъ извѣстно, въ удивительномъ по дерзости замысла и выполненія грабежѣ среди бѣла дня одного изъ богатѣйшихъ московскихъ банковъ и впослѣдствіи задержаннаго въ пьяномъ видѣ на цюрихскомъ вокзалѣ. Русское правительство потребовало выдачи Бѣленцова, но такъ какъ послѣдній опротестовалъ это требованіе, ссылаясь на политическій характеръ совершеннаго имъ дѣянія, то дѣло это, согласно швейцарскимъ законамъ, передано было на разсмотрѣніе союзному трибуналу въ Лозаннѣ. Послѣдній въ публичномъ засѣданіи, происходившемъ нѣсколько недѣль тому назадъ, не нашелъ возможнымъ придти къ какому-нибудь рѣшительному и обоснованному заключенію въ виду неполноты находившагося въ его распоряженіи досье. Онъ поэтому предложилъ какъ русскому правительству, такъ и защитнику Бѣленцова снабдить его дополнительными данными. Таковыя своевременно прибыли, и дѣло было назначено къ разбору опять-таки въ публичномъ засѣданіи на 18 іюля (н. ст.).

Я сейчасъ изъ залы суда. Телеграфъ, конечно, уже сообщилъ вамъ, что союзный трибуналъ постановилъ удовлетворить требованіе русскаго правительства, обязавшагося предать Бѣленцова суду въ качествѣ обыкновеннаго уголовнаго преступника на основаніи общихъ уголовныхъ законовъ по обвиненію въ простомъ грабежѣ. Мнѣ остается лишь сообщить мотивы этой резолюціи, принятой единогласно тринадцатью судьями, послѣ того какъ каждый изъ нихъ высказалъ тутъ же публично свои соображенія.

Всѣ эти почтенные и, я думаю, безпристрастные юристы признаютъ, что революціонное дѣяніе почти всегда является въ то же время нарушеніемъ общаго уголовнаго кодекса, не теряя оттого своего характера политическаго проступка или преступленія. Такъ, воровство оружія или поджогъ для революціонныхъ цѣлей—дѣянія, хотя и заключающія въ себѣ элементъ чисто уголовный, но ихъ главный, доминирующій характеръ, несомнѣнно, политическій въ тѣхъ случаяхъ, когда оружіе явно украдено для борьбы съ правительствомъ, или какое-либо зданіе сожжено тоже въ борьбѣ съ нимъ. Можно еще разсматривать, какъ дѣяніе политическое, ограбленіе, напримѣръ, казначейства, и вообще, денегъ, принадлежащихъ правительству, съ которымъ борется данная революціонная партія. Но въ дѣлѣ Бѣленцова рѣшительные элементы, характеризующіе съ полною очевидностью политическое дѣяніе, отсутствуютъ. Деньги ограблены у частныхъ лицъ, а не у воюющей стороны, т. е. правительства. Деньги не являются, какъ орудіе, спеціально предназначенными для революціонныхъ цѣлей. Они могутъ служить для борьбы съ правительствомъ, но могутъ служить и для игры въ рулетку. Во всемъ этомъ дѣлѣ единственнымъ политическимъ элементомъ является личное, чисто субъективное настроеніе Бѣленцова. Онъ *намѣревался* употребить украденныя деньги для революціонныхъ цѣлей, но исполнилъ ли бы онъ свое намѣреніе—остается недоказаннымъ. Только въ томъ случаѣ, если бы въ этомъ дѣлѣ явно *преобладалъ* элементъ политическій, въ выдачѣ Бѣленцова могло бы быть отказано русскому правительству, къ тому же обязавшемуся совершенно игнорировать, что Бѣленцовъ—революціонеръ. Судьи, кромѣ того, готовы признать за революціонными партіями право воюющей стороны, но единогласно признаютъ частную собственность неприкосновенной.

Такова аргументація верховнаго швейцарскаго трибунала, лежащая въ основѣ извѣстной уже вамъ резолюціи по дѣлу о выдачѣ Бѣленцова русскому правительству.

Г. Ленскій.

Лозанна, 5 (18) VII.

ОБОЗРѢНІЕ ГАЗЕТЪ и ЖУРНАЛОВЪ.

*** Небезызвѣстный дворянинъ Павловъ на стобцахъ „Моск. Вѣд.“ ругательски ругаетъ бѣдное отечество. Ругательства г. Павлова преисполнены пафоса.

Страна лѣнтяевъ, трусовъ. насильниковъ, завистниковъ, воровъ, развратниковъ и пьяницъ.

Царство безвластія, безволія, беззаконія, безвѣрія и безсовѣстности.

Вотъ до чего мы доведены, въ чемъ обязаны признаться всему міру, не обвиняя никого, а обвиняя себя самихъ, весь свой народъ отъ мала до велика.

Въ многочисленныхъ письмахъ меня упрекаютъ въ долгомъ молчаніи; я прерываю его, начавъ съ обвиненія всего народа.

Пусть зовутъ меня къ отвѣту, пусть судитъ меня мой народъ, но дастъ мнѣ слово,—и я берусь доказать свое обвиненіе. Не боясь ничьихъ укоровъ, кидаю я свои обвиненія въ лицо націи, современникамъ, всему народу, съ угла на уголъ отечества.

Каждымъ днемъ народъ пятнаетъ свою честь, исторію, срамитъ себя и клеймитъ позоромъ родину.

Я отдѣляю Россію отъ ея современнаго народа. Она принадлежитъ предкамъ и потомству; нынѣшнее поколѣніе недостойно владѣть ея святынями, землей, богатствами и исторіей, завѣщанною славнымъ племенемъ. Современники пользуются, а не владѣютъ ею, на каждомъ шагу доказывая свое бессиліе и немощь.

Больше жизни люблю я свою Россію и ненавижу нынѣшнее поколѣніе ея дѣтей, безславныхъ, преступныхъ или рабски трусливыхъ.

Слушайте вы всѣ, сколько васъ есть милліоновъ, слушайте лѣнтяи, убійцы, подстрекатели и предатели, что обманываете народъ, готовясь продать отчизну! Мнѣ моя честь, правда и трудъ даютъ право говорить громко.

Слушайте и вы, трусы, что не умѣете пробуждаться отъ хмары, отъ навожденія, что неспособны понять обмана, что не въ силахъ подняться громадами и защитить право, совѣсть, честь и святую вѣру и землю свою.

Какія же истины предлагаетъ г. Павловъ вниманію страны лѣнтяевъ, трусовъ, насильниковъ, завистниковъ, воровъ, развратниковъ и пьяницъ? А вотъ какія:

Лѣнь—мать зависти, разврата, разбоя и всей нашей гнусной безыдейной революціи.

Лѣнь—мать нашей великолѣпной „палаты депутатовъ“. Одни изъ-за угла народнаго имени нападаютъ; другіе изъ-за угла самодержавія защищаются. Сплошной обманъ и Царя, и народа. Никто не идетъ прямо, съ открытымъ лбомъ, все изолгалось, исподличалось.

А вотъ еще о голодающихъ крестьянахъ.

Говорятъ, у насъ триста тысячъ безработныхъ. Вздоръ, ихъ сто милліоновъ.

Все поголовно бездѣльничаетъ. Работая два мѣсяца въ году, напиваясь до одури на сотни милліоновъ казенной водки, народъ настолько же милліоновъ закусываетъ казеннымъ хлѣбомъ и, получая свою сдѣльную плату, завоевываетъ себѣ сосѣднюю землю, грабя на десятки милліоновъ и недорабатывая на милліарды.

Надежду на спасеніе патріотъ Павловъ усматриваетъ... въ „варягахъ“, въ иностранномъ нашествіи.

Пусть лучше подходятъ эти варяги, но не доморощенные, низменные. Пусть угрожаютъ, пусть занесутъ мечъ надъ нашею лѣнью и трусостью верховъ, столкнувшихся съ подонками народа. Если нѣтъ внутренней силы подняться и сознать близость опасности и гибели страны,—пусть предостережетъ угроза извнѣ, страшная для малодушныхъ и неопасная той огромной, живой и здоровой части народа, что носитъ въ нѣдрахъ своихъ и честь, и любовь къ Россіи, двигавшихъ на подвиги поколѣнія нашихъ чудо-богатырей.

Къ бою послѣднему, неминуемому, будетъ готовиться не хамство, не улица и общество, и не аристократія, которой у насъ нѣтъ и никогда не было, а середина, та середина, что молчитъ до сихъ поръ, и которую нужно силой и окликомъ призвать къ подвигамъ и дѣлу.

Если есть эта середина въ нѣдрахъ народа, спасена Россія.

Нѣтъ ея,—она погибла, и смѣнятъ ее великую, державную, иныя государства, названія и раздѣленія,—и изъ конца въ конецъ услышитъ проклятія погубившій свою Россію народъ, презрѣнный всѣми.

Итакъ, пропадай пропадомъ и сама Россія, если она не хочетъ жить такъ, какъ угодно г. Павлову и его единомышленникамъ!

*** Говоря о роспускѣ Думы, „Кіевск. Отголоски Жизни“ замѣчаютъ, что при наличныхъ условіяхъ русской народной жизни Дума могла бы сыграть огромную роль въ качествѣ орудія къ мирному разрѣшенію широкой политической и соціальной проблемы, которая предстала передъ Россіей, какъ неотразимое требованіе давно назрѣвшаго историческаго процесса.

Къ сожалѣнію, этого не хотѣли признать ожесточенные стражи стараго режима. Они смотрѣли на Думу какъ на подачку, которая должна лишь номинально существовать, въ качествѣ формальной уступки оппозиціи, и продолжали идти старымъ путемъ произвола, игнорируя волю народныхъ представителей и оскорбительно третируя ихъ самихъ. При такихъ условіяхъ Дума сама собою стала источникомъ революціоннаго настроенія страны. Оставаясь пустоцвѣтомъ въ качествѣ законодательнаго учрежденія, она всецѣло превратилась въ всенародную агитаціонную трибуну. Каждымъ днемъ своего существованія она расширяла политическое самосознаніе массъ и содѣйствовала ихъ организаціи. Начиная отъ крупныхъ городскихъ центровъ и кончая захолустной деревушкой, народъ чутко прислушивался къ тому, что происходило въ Таврическомъ дворцѣ, и исконное народное требованіе „земли и воли“ становилось изо-дня въ день все болѣе и болѣе настойчивымъ, увѣреннымъ и опредѣленнымъ.

Неужели теперь, послѣ роспуска Думы, народъ разстанется съ этимъ окрѣпшимъ и освященнымъ, такъ сказать, думскою санкціею требованіемъ своимъ? Само собою понятно, что не разстанется онъ съ нимъ ни при какихъ условіяхъ; а если такъ, то что-же дальше? Что сулитъ намъ въ ближайшемъ будущемъ закрытіе Государственной Думы?

Вопросъ, пока что, остающійся безъ опредѣленнаго отвѣта.

Послѣднія извѣстія.

(Отъ нашего корреспондента).

Военное положеніе. Сотрудникъ столичнаго информаціоннаго агентства, командированный въ министерство внутреннихъ дѣлъ, узналъ, что Совѣтъ министровъ представилъ Государю Императору журналъ объ объявленіи въ г. Сызрани военнаго положенія. Высочайшій указъ переданъ былъ еще въ воскресенье сенатской типографіи для напечатанія.

С. А. Муромцевъ. Лица, наблюдавшія въ воскресенье отъѣздъ членовъ Государственной Думы въ Выборгъ, передаютъ, что Муромцевъ при отъѣздѣ сильно волновался. Во время остановки на станціи Куокколо, онъ, очень взволнованный, подошелъ къ буфету и кое-что заказалъ, но сейчасъ же забылъ объ этомъ и нервно быстрыми шагами отправился снова къ поѣзду.

Къ роспуску Думы. „Русскимъ Вѣдомостямъ“ сообщаютъ, что опубликованный указъ явился до нѣкоторой степени неожиданнымъ даже для кабинета министровъ. Горемыкинъ и Столыпинъ были вызваны въ субботу вечеромъ въ Петергофъ. Тамъ происходило принципіальное обсужденіе вопроса о роспускѣ Думы. Горемыкинъ, недавно еще бывшій сторонникомъ роспуска, счелъ настоящій моментъ неблагопріятнымъ, такъ какъ возникшія разногласія между отдѣльными группами Государственной Думы открыли возможность новаго выхода изъ настоящаго положенія путемъ концентраціи правой, на которую Горемыкинъ разсчитывалъ опереться. Столыпинъ, напротивъ, настаивалъ на необходимости немедленнаго роспуска. Это и рѣшило отставку Горемыкина и дало предсѣдательство въ Совѣтѣ министровъ Столыпину. Однако же, время роспуска не было точно опредѣлено, и въ Петербургъ министры возвратились съ однимъ лишь принципіальнымъ рѣшеніемъ. Поздно ночью Сенатомъ былъ полученъ указъ. Соглашаясь принять предсѣдательство въ Совѣтѣ министровъ, Столыпинъ обусловилъ это введеніемъ чрезвычайной охраны съ цѣлью развязать руки по отношенію къ печати.

Новый премьеръ-министръ. „Русск. Вѣд.“ сообщаютъ, будто нѣкоторые изъ вліятельныхъ депутатовъ умѣренныхъ партій совѣтуютъ Столыпину какъ можно скорѣе издать законъ о введеніи всеобщаго избирательнаго права.

Говорятъ, будто новый премьеръ собирается пригласить къ себѣ въ кабинетъ нѣкоторыхъ извѣстныхъ общественныхъ дѣятелей вродѣ Гейдена или Шипова.

Пріостановка министерскихъ проектовъ. По всѣмъ министерствамъ, какъ сообщаютъ „Русск. Вѣд.“, поступило распоряженіе о пріостановкѣ внесенія проектовъ въ Государственную Думу. Послано циркулярное предписаніе предсѣдателя Совѣта министровъ Столыпина о пріостановкѣ происходящихъ еще въ данное время въ нѣкоторыхъ мѣстностяхъ выборовъ депутатовъ въ Государственную Думу.

ГРИ-ГРИ.

(Силуэтъ),

Если отъ Григорія Григорьевича долго нѣтъ извѣстій, то въ семьѣ Друцкихъ начинаетъ царить тревога. Утромъ, за чаемъ, Александра Львовна, поправляя тонкою, бѣлою рукою небрежно скрученные жгутомъ жидковатые русые волоса, говоритъ мужу:

— Знаешь, Стива... А я во снѣ Гри-Гри видѣла!.. Понимаешь, снится мнѣ вдругъ, что Гри-Гри подъѣзжаетъ къ нашему дому въ каретѣ...

— Не въ тюремной ли, въ которыхъ арестантовъ возятъ?

— Погоди, не перебивай!.. Выходитъ онъ изъ кареты такой разряженный, элегантный...

— А ты не обратила вниманія, нѣтъ на спинѣ бубноваго туза?

— Постой, Стива! Дай досказать!.. Перебилъ ты меня, и я теперь не помню, что хотѣлось разсказать... И что за манера у тебя? Вѣчно перебиваешь... Небось, когда женихомъ былъ...

— Пошла-поѣхала, матушка... Когда я женихомъ былъ, а ты невѣстою, тебѣ Гри-Гри не снился... Да и вообще ты тогда о своихъ снахъ не считала нужнымъ распространяться. И не показывала виду, что ты ими такъ интересуешься, какъ замоскворѣцкая купчиха... Видѣла сонъ!.. Ай, батюшки!.. Приснилось что-то... Ай, матушки!..

— Да ты, Стива, чего злишься? Что такое я сдѣлала, что ты расфыркался? Подумаешь, какое преступленіе?

— Иная глупость, матушка, преступнѣе всякаго преступленія... Но ты, конечно не поймешь этого... Гдѣ ужъ?

— Да что ты взъѣлся? Развѣ я виновата, что твой родной братъ...

— Оставь меня въ покоѣ съ моимъ роднымъ братомъ!..

— Что же? Прикажешь молчать?

— Самое умное, что ты можешь сдѣлать: набери воды въ ротъ, и держи, покуда она не закипитъ...

— Очень остроумно, Степанъ Григорьевичъ!

— Не до остроумія тутъ, матушка Александра Львовна!

— А, ну тебя въ болото...

— И тебя туда же...

Наступаетъ тягостное молчаніе. Александра Львовна чувствуетъ себя несправедливо и безъ всякихъ основаній обиженною мужемъ. Ну, что, въ самомъ дѣлѣ, за преступленіе она совершила, что разсказала свой сонъ? А онъ раскипятился, какъ Богъ вѣсть по какому важному поводу... Расфыркался, какъ котъ...

И Александра Львовна сидитъ съ надутымъ лицомъ, и смотритъ куда-то въ невѣдомую даль померкшими глазами.

Степанъ Григорьевичъ сознаетъ, что онъ былъ не правъ по отношенію къ женѣ, что онъ далъ волю своимъ нервамъ, позабывъ принятое твердое рѣшеніе сдерживаться, не поддаваться раздраженію... Онъ сознаетъ, что раздраженіе вызвано опасеніями за возможность какого нибудь новаго фокуса со стороны Гри-Гри, и сорвалъ свое раздраженіе на непричастной къ дѣлу Александрѣ Львовнѣ.

Ему немножко совѣстно, но это вызываетъ не раскаянье, а только новую волну раздраженія. И Степанъ Григорьевичъ, волнуясь, торопится уйти изъ дому, чтобы избѣжать новыхъ столкновеній. И уходя, онъ отрывистымъ и раздраженнымъ голосомъ говоритъ женѣ:

— Ты вотъ что... Въ самомъ дѣлѣ, отъ этого шелопая что-то никакихъ извѣстій... Чуетъ мое сердце:—не передъ добромъ... Явится онъ! Непремѣнно, явится! Такъ, ты пришли Марьюшку за мною въ банкъ...

— Хорошо! говоритъ вялымъ и безучастнымъ голосомъ Александра Львовна.

Ея тонъ вновь волнуетъ Степана Григорьевича. На блѣдныхъ щекахъ вспыхиваетъ румянецъ. Въ глазахъ горитъ какой-то огонекъ. Худыя жилистыя руки теребятъ тонкими, длинными, дрожащими пальцами рѣдкую, словно растрепанную бородку.

Еще мигъ, и нервы не выдержатъ, и опять вспыхнетъ сцена, нелѣпая, не приводящая ни къ какому результату, совершенно ненужная, безсмысленная. Послѣ нея ничто не измѣнится въ ихъ взаимныхъ отношеніяхъ. Только останется лишній чадъ, прибавится еще одна доза отравы, медленно проникающей всю ихъ жизнь...

И Степанъ Григорьевичъ, справившись съ собою, уходитъ на службу.

И покуда онъ сидитъ у себя въ кабинетѣ, покуда черезъ его руки проходятъ десятки, сотни талоновъ, свидѣтельствъ, квитанцій, ассигновокъ и ордеровъ, въ мозгу царитъ одна мысль:

— Гдѣ Гри-Гри? Что съ нимъ? Почему онъ вотъ уже два мѣсяца почти не пишетъ? Чѣмъ разразится молчаніе?

И въ одинъ прекраснѣйшій день, когда Степанъ Григорьевичъ собирается на службу и допиваетъ послѣдній стаканъ чаю, въ прихожей раздается бодрый, свѣжій молодой голосъ, полный ласкающихъ бархатистыхъ нотокъ:

— Постарѣла, постарѣла, Марьюшка!.. Ха, ха, ха!.. А братъ дома? А сестрица Александра Тигровна? А? А дѣтишки? Здоровы? Ну, будьте живы и здоровы всѣ родичи гарбузовы!.. А я, Марьюшка, опять къ вамъ... Что? Вещи? Э, чортъ... Развѣ теперь такое время, чтобы таскаться съ вещами? Чемоданъ въ руку, жену подъ мышку... И гайда!..

Степанъ Григорьевичъ подноситъ обѣ руки къ вискамъ, словно его голова охвачена злою болью, и шепчетъ:

— Таки пріѣхалъ!..

Александра Львовна пожимаетъ тонкими хрупкими плечиками.

И на порогѣ показывается самъ Гри-Гри, виновникъ общей суматохи.

— Привѣтъ дорогимъ роднымъ отъ синяго моря, отъ горныхъ высей, отъ вольнолюбивыхъ горцевъ! говоритъ Гри-Гри, протягивая театральнымъ жестомъ обѣ руки брату и невѣсткѣ.

— Ты что? На морской службѣ, что ли? спрашиваетъ недовѣрчиво Степанъ Григорьевичъ, взоръ котораго пораженъ тѣмъ, что на Гри-Гри—элегантная морская тужурка, съ блестящими пуговицами, украшенная какою-то красною ленточкою. Въ рукахъ офицерская фуражка, у лѣваго бедра болтается офицерскій кортикъ. Эта „форма“ такъ идетъ Гри-Гри, его красивому мужественному лицу, его шелковистымъ усамъ, его зоркому орлиному взгляду,—словно она спеціально создана, чтобы украшать собою Гри-Гри...

Молодой человѣкъ нѣсколько смущается, но быстро оправляется.

— Гм... Д-да видишь ли... Такъ сложились обстоятельства... Съ одной стороны, я гм... д-да видишь ли... Имѣю право...

— Имѣешь право?

— Д-да... потому что... какъ помощникъ начальника порта... Гм... Предоставлено право... А съ другой...

— Постой! Но, вѣдь, ты въ портѣ былъ простымъ грузовщикомъ?

Гри-Гри опять чуть-чуть смущается, но только на секунду.

— Развѣ я тебѣ не писалъ, что меня... того... произвели? Какъ же, какъ же... А съ другой стороны... Я надѣлъ эту форму спеціально, чтобы сбить ихъ со слѣда...

— Кого это—ихъ?

— Ахъ, Боже мой... Ну, понятно же кого... сыщиковъ...

— Сыщиковъ? Но, что ты сдѣлалъ? Растрата? Подлогъ?

Гри-Гри, негодуя, поднимается и говоритъ упавшимъ голосомъ:

— Я не ожидалъ отъ родного брата... Отъ единственнаго брата... такого оскорбленія... Да! меня травятъ!

Изъ членовъ Думы о роспускѣ ея первымъ узналъ послѣ пяти часовъ утра 9-го іюля графъ Потоцкій, имѣющій близкія связи съ придворными кругами. Графу телефонировали это извѣстіе изъ Петергофа. По словамъ „Русск. Сл.“, взволнованный, не вѣря собственнымъ ушамъ, графъ поспѣшилъ въ Государственную Думу, гдѣ засталъ еще заключительныя пренія въ союзѣ автономистовъ. Ледницкій заканчивалъ блестящую рѣчь, въ которой призывалъ единомышленниковъ перейти отъ ихъ вялой тактики къ болѣе дѣятельной. „Довольно словъ—надобно дѣло“,—резюмировалъ свою рѣчь г. Ледницкій. Графъ Потоцкій далъ закончить оратору, а затѣмъ, отведя его въ сторону, сказалъ ему по-польски: „Панъ Александръ, вы запаслись уже билетомъ въ Москву?“—„Какъ билетомъ? Къ чему?“—„Да, вѣдь, вы уже не членъ Думы,—со скорбной улыбкой сказалъ Потоцкій отъ горопѣвшему товарищу,—Дума уже распущена“...

Телеграммы членамъ Думы. „Русск. Сл.“ сообщаетъ, что 9 іюля какъ трудовая группа, такъ и центральный комитетъ партіи Народной свободы разослали всѣмъ находящимся въ отпуску и разъѣхавшимся по Россіи депутатамъ телеграммы: „Пріѣзжайте немедленно въ Выборгъ“. Телеграммы о происшедшихъ событіяхъ посланы также въ Лондонъ депутатамъ: Родичеву, Максиму Ковалевскому, Аладьину, Аникину, Острогорскому и Свѣчину съ предложеніемъ „сдѣлать надлежащее постановленіе на междупарламентской конференціи“, вернуться немедленно въ Финляндію на экстренный съѣздъ „первыхъ русскихъ народныхъ представителей“.

Союзъ рабочихъ печатнаго дѣла, въ виду важности переживаемаго момента, по словамъ „Русск. Сл.“, разрѣшилъ членамъ союза въ отступленіе отъ постановленія о воскресномъ отдыхѣ выпустить въ понедѣльникъ номера газетъ. На основаніи этого разрѣшенія въ понедѣльникъ въ Петербургѣ вышли номера: „Страны“, „Рѣчи“ и „XX Вѣка“, которые тотчасъ же были конфискованы.

Первая Государственная Дума, открывшая свои засѣданія 27 апрѣля и распущенная 8 іюля, продолжалась всего 72 дня и имѣла 40 засѣданій.

Святѣйшій Синодъ, какъ сообщаетъ „Русск. Сл.“, разослалъ всѣмъ сельскимъ пастырямъ предписаніе не касаться въ проповѣдяхъ акта о роспускѣ Думы, а также отношеній Думы къ правительству.

Роспускъ Думы, по словамъ „Русск. Сл.“, оказалъ чрезвычайное впечатлѣніе на центръ Государственнаго Совѣта. Такъ, Д. Н. Шиповъ заѣзжалъ въ воскресенье утромъ къ лидеру академистовъ, проф. Багалѣю, и, не заставъ его дома, оставилъ ему такую записку: „Если ваши соберутся на совѣщаніе, то пригласите, пожалуйста, и меня“.

Министерство внутреннихъ дѣлъ, по словамъ „Свѣта“, телеграфировало мѣстнымъ властямъ, что для успокоенія населенія и для предотвращенія распространенія ложныхъ слуховъ высшіе чины администраціи приглашаются о каждомъ болѣе или менѣе крупномъ событіи въ ввѣренныхъ имъ губерніяхъ и городахъ телеграфировать точно и, по возможности, кратко министерству внутреннихъ дѣлъ для опубликованія во всеобщее свѣдѣніе копій этихъ телеграммъ.

Приказъ командующаго войсками кіевскаго военнаго округа.

Г. Кіевъ, 29 іюня 1906 г.

№ 438.

Въ началѣ октября 1905 г. въ г. Харьковъ въ комендантское управленіе явился неизвѣстный офицеръ въ адъютантской формѣ, назвавшійся адъютантомъ командующаго войсками кіевскаго военнаго округа, поручикомъ Погосскимъ, и представившій подложное предписаніе штаба кіевскаго военнаго округа о командированіи въ г. Харьковъ *для надзора за гражданскими властями по подавленію безпорядковъ.* Означенный оберъ-офицеръ послѣ этого оставался въ Харьковѣ около 10 дней, представлялся временному харьковскому генералъ-губернатору, коменданту и начальнику гарнизона, жилъ въ помѣщеніи полицейскаго управленія, гдѣ временно было помѣщеніе управленія коменданта, присутствовалъ при войскахъ, во время происходившихъ въ городѣ безпорядковъ и, наконецъ, въ концѣ октября уѣхалъ, по его словамъ, въ Кременчугъ.

Въ настоящее время выяснено, что означенное лицо не только не было командировано въ Харьковъ, *но даже представляется сомнительнымъ его офицерское званіе.* Имѣющіяся въ штабѣ округа свѣдѣнія о поведеніи мнимаго адъютанта командующаго войсками подтверждаютъ полную его корректность въ словахъ и поступкахъ.

Тѣмъ не менѣе, не могу не признать, что начальствующія лица отнеслись къ совершенно неизвѣстному имъ офицеру съ слишкомъ большимъ довѣріемъ, не обративъ даже вниманія на то, что въ спискѣ адъютантовъ командующаго войсками его фамиліи не значилось, и что его исключительныя полномочія легко могли быть провѣрены путемъ сношенія со штабомъ округа по телеграфу. Допускать же неизвѣстное лицо жить въ комендантскомъ управленіи и наблюдать за дѣйствіями войскъ во время безпорядковъ—было крайне неосторожно, а если бы человѣкъ, называвшій себя Погосскимъ, оказался человѣкомъ неблагонамѣреннымъ, было бы даже преступно.

Въ виду изложеннаго, обращая на данный фактъ вниманіе всѣхъ начальниковъ отдѣльныхъ частей ввѣреннаго мнѣ округа, ставлю это недостаточно внимательное отношеніе къ служебнымъ обязанностямъ на видъ бывшему временному харьковскому генералъ-губернатору, нынѣ начальнику 32-й пѣхотной дивизіи, генералъ-лейтенанту *Сыянницкому,* бывшему начальнику гарнизона г. Харькова, нынѣ уволенному въ отставку, генералу отъ-инфантеріи *Мау* и и. д. коменданта г. Харькова подполковнику *Горбаневу*“.

(По окружному штабу).

Мѣстная хроника.

Отъѣздъ. Начальникъ Курско-Харьково-Севастопольской желѣзной дороги Ѳ. И. Шмидтъ выѣхалъ въ Синельниково, а оттуда въ экстренномъ поѣздѣ по линіи для осмотра и обслѣдованія ея во всѣхъ отношеніяхъ.

Въ паровозныхъ мастерскихъ. 11 іюля въ паровозныя мастерскія Курско-Харьково-Севастопольской желѣзной дороги, по приглашенію рабочихъ, прибылъ начальникъ этой дороги Ѳ. И. Шмидтъ и велъ бесѣду съ ними по вопросамъ, возбужденнымъ ими относительно измѣненія условій вознагражденія и быта. Начальникъ дороги уладилъ отношенія и рабочіе мирно разошлись. Вчера всѣ были на своихъ мѣстахъ и нормальная жизнь мастерскихъ вполнѣ возстановилась.

Карательные поѣзда. На станціонныхъ путяхъ Харьково-Николаевской желѣзной дороги поставлены два карательныхъ поѣзда, назначенныхъ въ случаѣ возникновенія безпорядковъ и забастовокъ для обращенія на этой дорогѣ и Курско-Харьково-Севастопольской.

Работы на заводахъ и въ мастерскихъ желѣзныхъ дорогъ возстановились со вчерашняго дня въ полномъ порядкѣ и идутъ, какъ ранѣе, безъ какихъ-либо отступленій отъ нормы.

Къ побѣгу арестантовъ. Въ ночь подъ 12 іюля приставомъ 1-го стана Харьковскаго уѣзда Ганбергомъ, во время ночного обхода со стражниками и урядниками уѣздной полиціи, въ одномъ изъ ракловскихъ притоновъ въ предмѣстьи Новоселовкѣ задержаны изъ числа бѣжавшихъ 10 іюля изъ харьковской губернской тюрьмы арестанты: Дмитрій Балабановъ, Алексѣй Дрейманъ и Михаилъ Василенко, которые вчера отправлены въ распоряженіе начальника означенной тюрьмы. Есть надежда, что будетъ схваченъ также убійца ксендза Вагнера.

Къ убійству Буслова. Въ ночь подъ 11-е іюля приставомъ 1-го стана Харьковскаго уѣзда Ганбергомъ во время ночного обхода съ стражниками харьковской уѣздной полиціи, въ одномъ изъ ракловскихъ притоновъ въ предмѣстьи Павловкѣ, задержанъ извѣстный рецидивистъ Кондратъ Майба, подозрѣваемый въ убійствѣ 28-го іюня въ бору Рубинштейна, при сел. Григоровкѣ, Павла Буслова, а также обвиняемаго въ ограбленіи въ Карповскомъ саду у одного человѣка денегъ въ суммѣ 1015 руб. Извѣстно, что Буслова убили при дѣлежѣ ограбленныхъ черезъ подкидку денегъ.

Къ вопросу о валковской женской прогимназіи. Несмотря на энергичныя хлопоты, валковское городское управленіе встрѣчаетъ почти непреодолимое препятствіе къ осуществленію давнишняго желанія и города, и уѣзда—имѣть въ Валкахъ женскую прогимназію вмѣсто существующаго тамъ женскаго городского училища. Мы имѣемъ свѣдѣнія, что окружное учебное вѣдомство ставитъ городу условіемъ только лишь въ томъ случаѣ открыть прогимназію, если городъ будетъ содержать и прогимназію, и женское городское училище. Средства же города настолько ограничены, что содержать разомъ два учебныхъ заведенія онъ не можетъ да при прогимназіи нѣтъ и надобности имѣть отдѣльное женское училище.

Славянскій городской голова обращается съ просьбой въ мѣстную городскую управу сообщить о положеніи рабочихъ-пекарей въ Харьковѣ. Просьба вызвана недоразумѣніями, происходящими между владѣльцами булочныхъ и ихъ рабочими на почвѣ экономическихъ требованій, угрожающими забастовкой.

Освобожденіе арестанта. Вчера изъ села Рогани, Харьковскаго уѣзда, былъ отправленъ „по сельскому наряду“ слѣдовавшій изъ Зміева въ губернскую тюрьму по постановленію судебнаго слѣдователя 2 участка, Зміевскаго уѣзда, арестантъ Ѳедоръ Гридинъ. Сопровождавшій его разсыльный Роганской волости Горгуль былъ остановленъ на Конной площади группой человѣкъ въ 15—20 неизвѣстныхъ, которые освободили Гридина и повели его съ собой. Растерявшемуся „стражу“ осталось отправиться съ горя въ участокъ и заявить о случившемся, что имъ и было сдѣлано.

По поводу возстановленія правъ. Нѣкоторые изъ учителей земскихъ школъ Сумского уѣзда, уволенные отъ должностей въ злополучные октябрьскіе и ноябрьскіе дни прошлаго года, прибыли сейчасъ въ Харьковъ хлопотать предъ учебнымъ вѣдомствомъ и высшей губернской администраціей о возстановленіи своихъ правъ и предоставленіи имъ мѣстъ съ наступающаго $190^6/_7$ учебнаго года. Извѣстно, что среди этихъ уволенныхъ земскихъ тружениковъ есть лица, прослужившія земству болѣе 20—25 лѣтъ; есть люди семейные, при чемъ иногда и мужъ, и жена учительствовали въ одной школѣ; пенсіи же отъ земства назначаются грошевыя,—волей-неволей приходится хлопотать о возстановленіи своихъ правъ.

Волчанско-хуторское Общество сельскаго хозяйства, основанное въ 1903 г., представило губернской земской управѣ отчетъ о своей дѣятельности. Общество состоитъ изъ 49 членовъ; изъ нихъ 6 членовъ-учредителей и 43 дѣйствительныхъ. Мѣстныя средства составились изъ членскихъ взносовъ, изъ доходовъ складовъ: лѣсного, желѣзнаго и сѣмяннаго; изъ доходовъ за работу—сѣялокъ, четырехлемешекъ, вѣялокъ и куколеотборника. Всего въ настоящее время Общество имѣетъ наличными денежными суммами 299 руб. 18 коп. и отъ уѣзднаго земства на нужды Общества поступило въ 1906 г. 250 руб., изъ которыхъ 125 руб. израсходованы. Отъ министерства земледѣлія и государственныхъ имуществъ на нужды Общества поступило 100 р. Обществомъ открыты: сѣмянной складъ, складъ машинъ, отпускаемыхъ Обществомъ на прокатъ, сѣялки и четырехлемешки, зерноочистительный пунктъ, при которомъ работали куколеотборникъ, вѣялка, и случной пунктъ. Въ настоящемъ году Обществомъ были розданы безплатно сѣмена кормовыхъ растеній: вики, могара и кормовой свеклы. Крестьяне особенно заинтересованы викой, зная уже по опыту прошлаго года, что сѣно вики служитъ хорошимъ кормовымъ средствомъ; въ прошломъ году сѣна съ десятины получалось, по случаю засухи, только около 90 пудовъ. Нѣкоторые члены Общества сѣютъ вику на сѣмена. Для ознакомленія крестьянъ съ пчеловодствомъ Общество предполагаетъ устроить образцовую пасѣку и складъ пчеловодныхъ принадлежностей.

Уничтоженіе негоднаго табаку. Послѣдніе три дня на Уралѣ, на свалочномъ пунктѣ, сжигается табакъ, сдѣлавшійся негоднымъ послѣ пожара на фабрикѣ г. Бураса. Всего должно быть сожжено 1300 пудовъ. Табакъ сжигается въ присутствіи акцизнаго надзирателя, владѣльца фабрики, члена городской управы и полицейскихъ властей.

Земскіе склады земледѣльческихъ машинъ и орудій, несомнѣнно, служатъ проводниками улучшенныхъ способовъ и пріемовъ агрикультуры. Изюмскіе земскіе склады, продававшіе въ 1901 году земледѣльческихъ машинъ и орудій на 13,634 руб. 10 коп., въ послѣдній отчетный (1905 г.) годъ продали на 86,465 руб. 16 коп., причемъ только на $24,_5$ тысячъ въ кредитъ, а на 62 тысячи почти за наличный расчетъ. Отчетъ удостовѣряетъ, что въ числѣ клiентовъ склада было только три дворянина-землевладѣльца, а всѣ остальные были крестьяне. Черезъ земскіе склады пріобрѣтено 345 плуговъ, 52 жатки, 47 сѣялокъ, 3 соломорѣзки, 28 букеровъ, 12 вѣялокъ и одна молотилка. Черезъ склады же крестьяне пріобрѣли посѣвныхъ сѣмянъ на 133 руб. 50 коп., не считая сѣмянъ кормовыхъ травъ, которыхъ земская управа роздала безплатно на 180 руб. 30 коп.

Харьковскій Домъ Трудолюбія отозвался на нужду безработныхъ, между прочимъ, и открытіемъ слесарно-кузнечной мастерской на трудовыхъ началахъ. Пока идетъ ея оборудованіе руками безработныхъ, работающихъ поденно. Если Домъ Трудолюбія впослѣдствіи отзовется на нужду города въ учебной слесарной мастерской для подростковъ, окончившихъ курсъ въ школахъ и еще не принимаемыхъ на заводы до 15 лѣтъ, то этимъ, несомнѣнно, привлечетъ къ себѣ симпатіи всего харьковскаго общества.

О нѣдрахъ. Въ экстренномъ засѣданіи совѣтъ съѣзда горнопромышленниковъ юга Россіи постановилъ обратиться къ Государственной Думѣ съ запиской слѣдующаго содержанія: „Совѣтъ съѣзда горнопромышленниковъ юга Россіи, являющійся представителемъ всей южной горной промышленности, ознакомившись съ заключеніями аграрной коммиссіи Государственной Думы, считаетъ своимъ долгомъ доложить Государственной Думѣ, что, по мнѣнію совѣта съѣзда горнопромышленниковъ юга Россіи, предварительно рѣшенія аграрнаго вопроса, въ смыслѣ обязательнаго отчужденія земель кабинетскихъ, церковныхъ и частновладѣльческихъ, необходимо обсудить вопросъ объ отношеніи правъ владѣнія поверхностью къ правамъ владѣнія нѣдрами и вопросъ о созданіи новыхъ законовъ въ области горнаго права относительно пользованія нѣдрами. Надлежащее рѣшеніе этихъ вопросовъ горнаго законодательства составляетъ само по себѣ актъ величайшей государственной важности и можетъ ознаменовать новую эпоху въ развитіи горнопромышленности; рѣшеніе же аграрнаго вопроса, безъ одновременнаго рѣшенія вопроса о владѣніи нѣдрами, грозитъ чрезвычайными осложненіями для горной промышленности въ настоящемъ и полнымъ уничтоженіемъ ея въ самомъ недалекомъ будущемъ“.

Паденіе рабочихъ. Вчера, въ два часа дня, на постройкѣ новаго дома совѣта съѣзда горнопромышленниковъ юга Россіи произошло несчастье съ рабочими, вызванное обычной безпечностью русскаго человѣка. Нѣсколько стѣнъ надо разобрать и часть работы уже выполнена. Рабочіе, взобравшись на накатъ, спущенный съ полуразрушенной стѣны, сѣли покурить и... скатились внизъ, такъ какъ подпорка изъ подъ наката внизу выскочила. Четверо рабочихъ нѣсколько пострадали при этомъ, и трехъ изъ нихъ пришлось отправить въ медицинское Общество.

Переводъ правленій угольныхъ предпріятій изъ Харькова на мѣсто нахожденія рудниковъ сдѣлался частымъ послѣ того, какъ Донецко-Юрьевское Общество перевело свое правленіе въ Петербургъ и здѣсь открылся угольный синдикатъ—Общество „Продуголь“, гдѣ, собственно говоря, теперь сосредоточена вся главная дѣятельность угольныхъ предпріятій, вошедшихъ въ составъ синдиката.

Порча электричества. Вчера въ началѣ одиннадцатаго часа вечера погасло внезапно электричество въ городѣ, въ садахъ и театрахъ. Внезапное наступленіе тьмы произвело понятную тревогу. Въ публикѣ почему-то заговорили о забастовкѣ на электрической станціи. Черезъ часъ электричество исправно горѣло у всѣхъ абонентовъ. Оказывается, что на станціи, въ машинномъ отдѣленіи, произошла порча, вызвавшая прекращеніе подачи энергіи. Спектакли въ садахъ опоздали почти на часъ.

Грабежъ. 27 іюня, на проѣзжавшаго по дорогѣ близь станціи „Борки“, Зміевского уѣзда, работника купца Михаила Ковтуна, крестьянина Николая Фоменка, напалъ неизвѣстный злоумышленникъ, который, стащивъ его съ тарантаса, бросилъ на землю, самъ же, отнявъ у Фоменка лошадь, запряженную въ тарантасъ, и усѣвшись въ него, неизвѣстно куда скрылся. Приметы злоумышленника: лѣтъ 18-ти, средняго роста, волосы черные, лицо смугловатое, одѣтъ въ черный бобриковый пиджакъ.

Пожаръ. Въ часъ ночи на 12 іюля на Клеменовской улицѣ, во дворѣ № 7, сгорѣли отъ неизвѣстной причины принадлежащіе крестьянину Колупъ два деревянныхъ флигеля,—одинъ крытый желѣзомъ, а другой соломой и сарай. Убытокъ и сумма страховки, за отсутствіемъ домовладѣльца, не выяснены.

Скоропостижно умершій. 10 іюля, около 7 час. вечера, на Клочковской улицѣ, противъ дома № 19, поднятъ неизвѣстный человѣкъ, лѣтъ около 60 отъ роду, бывшій въ болѣзненномъ состояніи, который, по доставленіи его въ лечебницу медицинскаго Общества, умеръ. Мѣры къ выясненію личности покойнаго приняты.

Пораненіе. 11 іюля, около 5 час. вечера, крестьянинъ Тихонъ Колотъ, живущій въ д. № 3, по Бирюковской ул., на углу Екатеринославской и Семинарской улицъ, нанесъ женѣ своей Пелагѣ Михайловой, 22 л., съ которой не живетъ уже около 4 лѣтъ, четыре раны ножемъ: въ позвоночный столбъ, грудь, ниже груди и въ правое плечо. Пострадавшая отправлена въ Александровскую больницу. Жизнь ея, по заключенію врача, находится въ опасности. Колотъ арестованъ.

Задержанныя лица. Вчера, 11 іюля, чинами полиціи во время обхода задержано въ разныхъ притонахъ 24 подозрительныхъ человѣка, изъ которыхъ четыре оказались безъ письменныхъ видовъ на жительство, опредѣленныхъ занятій и квартиръ. Безпаспортные высланы на родину этапнымъ порядкомъ.

Желѣзнодорожная кража. 10 іюля, по отходѣ отъ Кузинскаго поста товарнаго поѣзда № 138, на 227 верстѣ, К.-Х.-С. жел. дороги, недалеко отъ ст. Дергачи, неизвѣстными злоумышленниками похищено изъ вагона четыре мѣста домашнихъ вещей: сундукъ подъ маркой № 3812, два ящика № 942 и сепараторъ № 3035.

Курсы на процентныя бумаги въ Харьковской конторѣ государственнаго банка.
12 іюля 1906 года.

	Покуп.	Прод.
4% Государ. рента 1894 г.	$68^1/_4$	$68^3/_4$
5% облиг. внутр. займа 1905 г. I вып.	$86^3/_8$	$86^7/_8$
5% облиг. внутр. займа 1905 г. II вып.	$86^1/_8$	$86^5/_8$
4% закя. лист. государ. двор. з б.	$65^5/_8$	$66^1/_8$
$3^1/_2$% закл. лист. государ. дв. з. б.	$62^3/_4$	$63^1/_4$
4% свид. крест. поз. банка	$65^3/_8$	$66^1/_8$
5% выигр. заемъ 1864 г.	$342^1/_2$	$344^1/_2$
5% выигр. заемъ 1866 г.	$239^1/_2$	$241^1/_2$
5% озак. л. съ выиг. гос. дв. з. б.	$212^1/_2$	$214^1/_2$
$4^1/_2$% св. Крест. Позем. Б	68	$68^1/_2$
5% Государ. Россійск. заемъ 1906 г.	$80^1/_8$	$80^7/_8$
5% з. л. Рос. Дв. З. Б.	$71^3/_8$	$71^7/_8$

Похожденія Хлестакова въ Харьковѣ.

Голосъ Хлест. Прощайте, Антонъ Антоновичъ!

Голосъ городи. Прощайте, ваше превосходительство!

Женскіе голоса. Прощайте, Иванъ Александровичъ!

Голосъ Хлест. Прощайте, маменька!

Голосъ ямщика. Эй, вы, залетныя! (*Колокольчикъ* звенитъ: занавѣсъ опускается).

„Ревизоръ“, Гоголя.

Это всегда у насъ такъ было, что заднимъ умомъ крѣпки. Спохватятся, пойдутъ тревоги, всякія страсти, а Хлестаковъ проглянулъ, какъ молодой мѣсяцъ: глядь, анъ ужъ и нѣтъ его... Въ народѣ по этому поводу говорятъ обыкновенно: „толсто звонятъ да тонко ѣдятъ“...

Хлестаковъ, милый, неизмѣнный Иванъ Александровичъ!

Какъ далеко ушла, казалось, бы наша жизнь отъ того блаженнаго стараго времени, преданіе о которомъ хотя и свѣжо, но въ которое вѣрится съ трудомъ,—и все же Хлестаковы продѣлываютъ свой „курсъ“ безпрепятственно: накуралесивъ вдоволь, уѣзжаютъ сытые, пьяные и надѣленные деньгами.

Это нашъ вѣчный типъ. Гоголь писалъ, что „Хлестаковъ—щелкоперъ, Хлестаковъ вѣтренная свѣтская совѣсть, продажная, обманчивая совѣсть; Хлестакова подкупятъ какъ разъ наши же обитающія въ душѣ нашей страсти?..“ И въ другомъ мѣстѣ онъ же говоритъ, что „и ловкій гвардейскій офицеръ окажется иногда Хлестаковымъ“... Великимъ прозорливцемъ былъ Гоголь, проникнувъ тайну грядущаго вѣка—наши печальные, тягостные дни...

Встрѣчаются часто и на Западѣ обманщики и плуты, самозванцы и мошенники съ фальшивыми именами, но сфера ихъ дѣятельности—отнюдь не правительственные круги или учрежденія, представляющія собою тотъ или другой органъ власти. Очевидно, что государственный аппаратъ управленія и весь режимъ предупреждаютъ тамъ возможность самаго появленія Хлестаковыхъ нашего отечественнаго типа, начинающихъ „обморочиваніе“ не съ обывателя, обмануть котораго штука совсѣмъ не хитрая, а съ начальства, съ властей предержащихъ.

Это знаменательно. Въ самомъ дѣлѣ. Обратите вниманіе, что наши Хлестаковы, большіе и малые, прежде всего надуваютъ *начальство,*—именно тѣхъ, кому полагается быть особенно догадливымъ, бдительнымъ и мудрымъ. И именно ему, этому коллективному Антону Антоновичу, потомъ приходится вопить на всю Русь святую и великую, что онъ „сосульку, тряпку принялъ за важнаго человѣка!“. Въ результатѣ чего „посмѣшище“: ни чина, ни званія не пощадятъ...

На этотъ разъ случай съ обманутыми чиновниками разсказываетъ не щелкоперъ, бумагомарака, а... командующій войсками кіевскаго военнаго округа г.-л. Сухомлиновъ, въ приказѣ № 438 отъ 29 истекшаго іюня, который приведенъ у насъ въ этомъ же номерѣ передъ Мѣстной хроникой.

Въ приказѣ этомъ сжато и строго повѣствуется о подвигахъ нѣкоего г. Погосскаго, предъ которымъ, собственно говоря, милѣйшій Иванъ Александровичъ—мальчишка и щенокъ. Экое диво было обмануть въ медвѣжьемъ углу и въ эдакое глухое время какихъ-то мохомъ обросшихъ чинушей!..

Въ приказѣ отмѣчена „корректность въ словахъ и поступкахъ“, проявленная мнимымъ адъютантомъ. Но онъ проявлялъ эти качества, вводившія въ заблужденіе, только въ военной, очевидно, средѣ. Командированный „для надзора за гражданскими властями по подавленію безпорядковъ“, г. Погосскій велъ себя съ послѣдними во всякомъ случаѣ... саркастически, ибо дѣлалъ имъ замѣчанія, какъ точно тѣмъ разсказываютъ, совсѣмъ не „корректныя“ и кое-кто, вѣроятно, съ особенной горечью вспомнитъ теперь о своихъ разговорахъ съ „мнимой уполномоченной особой“, импонировавшей всѣхъ Анной 2-й ст. на шеѣ и увѣшанной орденами грудью...

Телеграфъ одно время въ октябрѣ бездѣйствовалъ даже для военныхъ сношеній, такъ что, пожалуй, не удивительно отсутствіе запроса со стороны мѣстныхъ властей; а затѣмъ, вѣдь, при нашихъ служебныхъ правахъ, когда вѣришь только святынѣ—*бумагѣ,* какъ можно „запрашивать“ начальство. Вѣдь, иногда за сомнѣніе можетъ влетѣть такое, что заречешься когда-либо и въ чемъ-либо сомнѣваться...

Хлестаковъ - Погосскій преспокойно уѣхалъ, провожаемый своими сослуживцами и „откланявшись“ по уставу гарнизонной службы, въ... имѣніе П. И. Харитоненко. Таковы были позднѣйшія свѣдѣнія, долго спустя послѣ авантюры, что онъ будто бы занялъ или, просто, „получилъ“ отъ г. Харитоненко 6,000 рублей. Отъ него ли одного онъ „получилъ“?

Комментаріи къ этому изумительному случаю напрашиваются сами собою. Такія лица, какъ Погосскій, могутъ появляться на поверхности нашего болота и цвѣсти на немъ только потому, что тина, цвѣль и гніющіе корни засохшихъ дубовъ этому способствуютъ. Система надзора за надзирающими, проведенная въ надлежащей іерархической постепенности, дѣлаетъ вѣроятнымъ „исключительныя полномочія“, тѣмъ болѣе, что мѣры то все принимаются „исключительныя“ и положеніе создается ими также „исключительное“.

Такой фруктъ, какъ Погосскій, могъ бы появиться у насъ, очевидно, и на поляхъ Манчжуріи!.. Напуганность, растерянность и безсознательное ожиданіе гоголевскаго жандарма, какъ неизбѣжной кары за всякое „самозванство“, сидятъ еще въ насъ, какъ наслѣдіе прошлаго, и, конечно, не одинъ Погосскій воспользовался этимъ.

— Да я разстался съ Маничкою. Съ Марьей Петровною... Она оказалась невозможною женщиною...

— Маничка Гукасова? Слушай, Гри-Гри...

— Да! Вы готовы осудить меня, не выслушавъ, ничего не узнавъ! Что же? Судите, казните. Ну, да! Я подлецъ! Я негодяй! Я бросилъ женщину, съ которой прожилъ почти... годъ. Я сошелся съ другою. Но вы то, вы знаете ли, что я пережилъ? Вы то знаете, какія причины были у меня, что я разошелся съ боготворимою мною женщиною? Я вижу, что я уже осужденъ... Ну, что же? Такъ тому и быть... Я это зналъ!

— Да погоди ты, шалый...

— Не хочу слушать... Единственные родные... Но мнѣ себя не жалко. Мнѣ жалко дѣвушку-полуребенка, котораго вы осудили на гибель...

— Это кто же?

— Нина Баградзе. Ангелъ, котораго я принудилъ послѣдовать за мною. Женщина, которую я передъ Богомъ и передъ людьми называю своею женою...

Степанъ Григорьевичъ тяжело вздыхаетъ и произноситъ:

— Я никогда не былъ ригористомъ... Жена, такъ жена... Привози ее къ намъ... Но я боюсь...

Гри-Гри не даетъ докончить.

— Братъ! Я негодяй! Я сомнѣвался въ своемъ благородствѣ!.. Сестрица. Скажи мнѣ, что я мерзавецъ... Но я лечу. Я моментально привезу мою жену... Я лечу!..

И онъ исчезаетъ, а супруги Друцкіе, молча, вздыхая, переглядываются и опять вздыхаютъ...

Проходитъ нѣсколько дней. Гри-Гри по цѣлымъ днямъ исчезаетъ изъ дому. Нина Баградзе, оказавшаяся премилымъ ребенкомъ, совсѣмъ наивнымъ совсѣмъ не знающимъ жизни, трогательно безпомощнымъ, завоевываетъ общія симпатіи. Она тоскуетъ, плачетъ и, наконецъ, дважды проговаривается. Во-первыхъ, проговаривается, что Гри-Гри все время операцій съ таинственными судами, гдѣ то выгружавшими контрабандное оружіе, былъ за тридевять земель отъ порта, и если подвергался преслѣдованію, то исключительно только за то, что путешествовалъ публично въ костюмѣ морского офицера. Во-вторыхъ, привезъ ее, Нину, сюда, въ Х., исключительно ради того, чтобы въ Х. перевѣнчаться съ нею.

Степанъ Егоровичъ задаетъ вопросъ:

— Значитъ Гри-Гри получилъ разводъ? Анна Власовна приняла вину на себя?

Нина Баградзе дѣлаетъ большіе глаза:

— Какая Анна Власовна? Развѣ нуженъ разводъ, если человѣкъ „такъ“ живетъ съ какою-нибудь женщиною? И онъ мирно разстался съ... Ее не Анною Власовною вовсе зовутъ, а Маничкою...

Неловкость приводитъ къ объясненіямъ, и Нинѣ приходится услышать, что ея Гри-Гри скрылъ отъ нея свое прошлое, скрылъ бракоразводный процессъ, скрылъ и то, и се... Вечеромъ между Ниною и Гри-Гри происходитъ сцена. Гри-Гри выбѣгаетъ изъ своей комнаты и кричитъ, потрясая въ воздухѣ кулаками:

— Вы убили меня! Вы убили во мнѣ вѣру въ людей! Вы сгубили мое счастье!.. Доканчивайте же! Дайте мнѣ яду. Мнѣ ничего больше не остается, какъ умереть. Братъ! Стива! Мнѣ жить не для чего. Дай мнѣ тридцать рублей. Я куплю револьверъ и покончу съ собою... Дай мнѣ тридцать рублей... Сестра! Вымолите у Стивы для меня тридцать рублей...

Степанъ Григорьевичъ выноситъ изъ кабинета не тридцать, а пятьдесятъ рублей и молча передалъ ихъ Гри-Гри. Когда тотъ, трагически махнувъ рукою, уходитъ, Степанъ Григорьевичъ, криво улыбаясь, спрашиваетъ:

— Мы тебя больше не увидимъ?

Гри-Гри отвѣчаетъ:

— Живымъ никогда!.. Мой трупъ—да! Но не живымъ...

Дня черезъ три Степану Григорьевичу приходится еще раскошеливаться: надо сплавить Нину Баградзе. Она получила письмо отъ родныхъ. Ее зовутъ, обѣщаютъ все простить и все забыть. И когда Нина уѣзжаетъ, почталіонъ приноситъ письмо отъ Гри-Гри.

„Я твердо рѣшилъ честною жизнью искупить всѣ свои безпутства. Мое слово—твердо. Я уже началъ новую трудовую жизнь. Я не покажусь вамъ на глаза, покуда не заслужу вашего уваженія. Братъ Стива можетъ облегчить мнѣ переходъ къ трудовой жизни. Для этого пусть напишетъ два слова завѣдующему страховымъ агентствомъ въ Николаевѣ. Завѣдующій его знаетъ. Только два слова“...

Степанъ Григорьевичъ, вздыхая, пишетъ письмо. Вслѣдъ отъ Гри-Гри получается письмо изъ Томска:

— Я наконецъ-то нашелъ настоящее призваніе. Я поступилъ въ драматическую труппу Торцова-Любимова покуда на выходныя роли. Мнѣ нужна маленькая поддержка. Если бы мнѣ случайно не пришлось принять участіе въ несчастнѣйшемъ благороднѣйшемъ существѣ—эта женщина уже отплатила мнѣ—спасла меня отъ самоубійства,—я не нуждался бы и не безпокоилъ бы Стиву. Это послѣдняя моя просьба: прости, Стива, твоему блудному брату, вышли всего двадцать пять рублей.

Деньги посланы. О Гри-Гри нѣтъ вѣсти мѣсяцъ, полтора. Въ одинъ прекраснѣйшій день Александра Львовна говоритъ за чаемъ мужу:

— А мнѣ опять Гри-Гри снился . . . .

. . . . . .

Гри-Гри сваливается, какъ снѣгъ на голову. Онъ похудѣлъ, но это ему къ лицу. У него мечтательный видъ, онъ отростилъ длинные волосы, на немъ бархатная курточка, голубенькій галстучекъ съ развѣвающимися концами. Его багажъ весь заключается въ ящикѣ съ красками, складномъ мольбертѣ и пестромъ пледѣ.

— Найдется у васъ, мои милые, какой-нибудь уголокъ?—говоритъ Гри-Гри.

— Уголокъ?

— Да! На нѣсколько дней!.. Я уѣду, какъ только получу письмо отъ Люси...

— Это кто же?

— А развѣ я не писалъ? Люси—моя жена передъ Богомъ, если не передъ людьми...

— Изъ труппы Торцова-Любимова?

— Что такое? Ахъ, да... Но вы древнюю исторію вспомнили... То вовсе не Люси была... Я жестоко ошибся!.. Самая заурядная актрисенка... Глупая... Неразвитая! Я съ нею давно уже разошелся...

— А эта... Люси... Она кто такая?—спрашиваетъ Александра Львовна.

— Люси? Моя Люси? О, это—талантъ. Она художница. И она нашла, что во мнѣ есть большіе задатки... Она увѣряетъ, что въ два, въ три года изъ меня выработается настоящій художникъ-жанристъ. Ты помнишь, Стива, въ дѣтствѣ я всегда любилъ пачкать стѣны карандашами... Ну, и вотъ...

— Но гдѣ же... Люси? Или какъ ее тамъ?—освѣдомляется съ кривою улыбкою Степанъ Григорьевичъ.

— Мы ѣдемъ... въ Римъ. Поживемъ во Флоренціи, въ Венеціи... Заглянемъ въ Неаполь... Капри... Это дивный уголокъ... Помните, на передвижной выставкѣ была картина... Какъ его? Ахъ, все равно...

— На какія же средства „вы“ ѣдете?

Гри-Гри опускаетъ очи долу. Потомъ выпрямляется.

— Что же? Я не стыжусь... Люси продала двѣ картины. Она принимаетъ всѣ издержки на свой счетъ... Но—это временное одолженіе... Я... вѣдь, я буду тоже продавать свои картины...

Противъ ожиданія, на этотъ разъ Гри-Гри уѣзжаетъ очень скоро, перехвативъ на дорогу у Степана Григорьевича всего десятокъ рублишекъ. Проходитъ недѣля, и отъ него получается неожиданно письмо, сообщающее, что онъ уже на-вѣки разстался съ Люси, что она грозитъ передать прокурору дѣло, обвиняя его, Гри-Гри, въ растратѣ какихъ то драгоцѣнныхъ вещей.

— Если братъ Стива не пришлетъ немедленно полтораста рублей, то мнѣ придется сѣсть въ тюрьму, какъ вору и мошеннику. Надѣюсь, что великодушный Стива вспомнитъ, что мы дѣти одной матери и, заплативъ жалкіе полтораста рублей этой грязной твари, спасетъ отъ позора наше доброе имя!..

Деньги посланы. Писемъ отъ Гри-Гри нѣтъ. И это начинаетъ тревожить Друцкихъ. Александра Львовна видитъ Гри-Гри во снѣ. Степанъ Григорьевичъ съ какимъ то трепетомъ раскрывает

Ѳемиды,—вотъ психологическія основы для восприятія впечатлѣній отъ Хлестаковыхъ. Вотъ почему у насъ бываетъ „одураченъ городничій"..

Правда, анекдотъ съ Сквозникомъ-Дмухановскимъ случился въ глухомъ городкѣ, отъ котораго „хоть тридцать лѣтъ скачи, ни до какого государства не доѣдешь",—а тутъ Харьковъ, городъ областной, центръ въ нѣкоторомъ родѣ,—и такой пассажъ!..

Ахъ, милый, вѣчно юный Иванъ Александровичъ Хлестаковъ!

Журналистъ.

Центральная почтово-телеграфная контора.

Какъ извѣстно, возбужденъ вопросъ о перенесеніи центральной почтово-телеграфной конторы въ другое дѣйствительно „центральное" мѣсто. Необходимость этого вызвана не только потребностями публики, но несомнѣнно и нуждами самого учрежденія, служащіе котораго работаютъ въ старомъ, тѣсномъ, загрязненномъ зданіи, давно уже нуждающемся въ капитальной перестройкѣ.

Посмотримъ, что дѣлается на телеграфѣ, въ огромной аппаратной, не касаясь тѣсныхъ прилегающихъ коморокъ—экспедиторской, пріемной и проч. мѣстъ.

Обязанности телеграфиста приковываютъ его къ аппарату настолько, что онъ не имѣетъ возможности удалиться даже во время уборки помѣщенія. Уборка же производится самымъ примитивнымъ способомъ, причемъ полъ не всегда посыпается мокрыми опилками, такъ что при подметаніи поднимаются цѣлыя тучи пыли, которая въ лѣтнее время хоть отчасти улетаетъ въ открытыя окна, а зимой вся цѣликомъ ложится на легкія телеграфистовъ, такъ какъ существующая вентиляція далеко не соотвѣтствуетъ помѣщенію аппаратной. И въ такой-то атмосферѣ, по истинѣ невыносимой, напрягая до послѣдней степени иногда свои нравственныя и физическія силы, приходится работать людямъ усталымъ, плохо выспавшимся, работать не только днемъ, но и ночью. Работа телеграфиста особенно изнурительна, а тѣмъ болѣе на ночномъ дежурствѣ. Надо еще принять во вниманіе, кромѣ изложеннаго, что телеграфистъ несетъ ночью такой каторжный трудъ при освѣщеніи керосиновыхъ лампъ, которыя своимъ тусклымъ свѣтомъ и неисправностью напоминаютъ деревенскіе каганцы. Въ аппаратной масса такихъ коптилокъ, которыя еще болѣе отравляютъ воздухъ... Одно время хотѣли провести сюда электричество, но поставили двѣ-три лампочки—и бросили.

Посмотримъ теперь, въ какихъ условіяхъ работаютъ почтовые чиновники. Для этого стоитъ только спуститься въ нижній этажъ зданія нашего почтамта. Здѣсь, какъ въ казематѣ, подъ сводами, за рѣшетками у оконъ, какъ узники, сидятъ блѣдные, измученные чиновники, принимающіе и выдающіе корреспонденцію. Сходство этого помѣщенія съ казематомъ довершаютъ часовые, стоящіе у входа въ упаковочныя отдѣленія. Часть помѣщенія, гдѣ производится пріемка и выдача корреспонденціи, несмотря на свою невзрачность и полнѣйшее отсутствіе вентиляціи, все же является терпимой по сравненію съ отдѣленіями сортировочнымъ и упаковочнымъ. Тамъ воздухъ пропитанъ смрадомъ отъ варки сургуча и печатанья имъ, а также тяжелымъ запахомъ отъ груды бауловъ, чемодановъ и сумокъ. И въ такой атмосферѣ почтовые чиновники проводятъ 9—11 рабочихъ часовъ ежедневно!

Безъ сомнѣнія, въ новомъ помѣщеніи будетъ обращено вниманіе на устраненіе всѣхъ этихъ тягостныхъ условій работы почтово-телеграфныхъ чиновниковъ, остающихся паріями русскаго чиновничества.

Судебная хроника.

Харьковскій окружный судъ.

Литературныя дѣла.

Вчера безъ участія присяжныхъ засѣдателей слушалось дѣло издателя „Южнаго Края" А. А. Іозефовича, обвиняемаго въ нарушеніи 1024 ст. ул. о нак. за помѣщеніе въ № газеты 8174 рѣчи Государя, обращенной къ депутаціи въ г. Петербургѣ, безъ надлежащаго на то разрѣшенія со стороны придворной цензуры. Товарищъ прокурора г. Гирничъ поддерживалъ обвиненіе. Защитникъ обвиняемаго, присяжный повѣренный Н. А. Воронецкій въ своей рѣчи указалъ, между прочимъ, на неправильность привлеченія по подобнымъ дѣламъ къ отвѣтственности издателя, а не редактора газеты, который одинъ является въ такихъ случаяхъ отвѣтственнымъ лицомъ. Въ случаѣ обвиненія судъ станетъ на точку зрѣнія администраціи, которая за „проступки", совершенные газетой, караетъ въ настоящее время не только редакторовъ, но и лицъ, совершенно не причастныхъ къ газетѣ, закрывая ихъ типографіи.

Окружный судъ согласился съ доводами защиты и оправдалъ г. Іозефовича.

Вчера же слушалось дѣло редактора газеты „Волна" И. П. Бѣлоконскаго, обвиняемаго по 279, 281 ст. ул. о нак. и по п. в ст. 5, VIII вр. пр. о печ. 24 ноября 1905 года.

Защитникомъ И. П. Бѣлоконскаго выступилъ присяжный повѣренный Л. Я. Тауберъ. Изъ обвинительнаго акта видно, что въ № 19 газеты „Волна" была помѣщена статья „Къ послѣднему чрезвычайному губернскому земскому собранію", разбиравшая докладъ Н. Н. Ковалевскаго.

Г. Бѣлоконскому предъявлено обвиненіе въ „распространеніи завѣдомо-ложныхъ сужденій о дѣйствіяхъ правительства". Инкриминируемая статья была помѣщена въ „Нашей Жизни", за подписью „Н. Н. Ковалевскій", откуда перепечатана „Волной". Л. Я. Тауберъ возбудилъ ходатайство о вызовѣ свидѣтелей—очевидцевъ, могущихъ подтвердить переданныя „Волной" сообщенія о стрѣльбѣ по мирной толпѣ, но судъ отказалъ въ просьбѣ защиты и разрѣшилъ ей сослаться на номеръ газеты „Наша Жизнь", гдѣ были помѣщены такія же сообщенія. Защитникъ г. Бѣлоконскаго, Л. Я. Тауберъ подробно разобралъ статьи, поэтому обвинялся его довѣритель, признавая 279 и 281 ст. не дѣйствующими со времени изданія временныхъ правилъ о печати, и доказывалъ невиновность Бѣлоконскаго по п. в ст. 5 VIII вр. пр. Газета „Наша Жизнь", помѣстившая тѣ же сообщенія, что и „Волна", но нѣсколько извѣстно отвѣтственности не подверглась, номеръ этой газеты конфискованъ не былъ и получился своевременно въ Харьковѣ.

Судъ не призналъ виновнымъ г. Бѣлоконскаго и оправдалъ его.

Театръ и музыка.

Сегодня, 13 іюля, въ Коммерческомъ саду состоится бенефисъ дирижера симфоническаго оркестра *г. Юрьяна*. Въ этотъ вечеръ имъ поставленъ на программу рядъ совершенно новыхъ пьесъ, еще у насъ въ Харьковѣ не исполнявшихся, какъ-то: симфонія (D—moll) современнаго норвежскаго композитора Синдинга, концертныя увертюры двухъ современныхъ англійскихъ авторовъ Коуэна (Cowen) и Эльгара, и, наконецъ, итальянская серенада новѣйшаго нѣмецкаго композитора Гуго Вольфа. Кромѣ того, по желанію публики будетъ исполнена торжественная увертюра „1812 годъ" Чайковскаго. Солистами выступятъ скрипачъ г. *Скоморовскій* и віолончелистъ г. *Бертрамъ*. Интересно составленная программа, выдающіеся солисты, уже извѣстные нашей публикѣ и успѣвшіе завоевать себѣ всеобщія симпатіи, все это заслуживаетъ особаго вниманія. Сочувствіе публики явилось бы заслуженной наградой старательной и добросовѣстной дѣятельности артиста, благодаря которому мы имѣемъ теперь возможность слушать столько хорошей музыки.

СПОРТЪ.

Борьба.

Послѣдній вечеръ борьбы въ „Буффѣ" прошелъ безъ особеннаго интереса,—очевидно, что интересъ къ этому „номеру" начинаетъ падать, такъ какъ новаго въ программѣ борьбы ничего нѣтъ и публика несравненно больше обращаетъ вниманія на замѣчательныхъ акробатовъ Луи-Луи, совершающихъ, дѣйствительно, изумительныя вещи.

Борьба между гг. Лукинымъ и Юсменомъ въ два срока—по десяти минутъ—не привела ни къ чему. Въ видѣ маленькаго „морсо" боролись г.г. Сали Сулейманъ и Аполлонъ, съ цѣлью, развеселить, очевидно, публику. Г. Сулейманъ неоднократно поднималъ г. Аполлона и даже вверхъ ногами ставилъ; конечно, онъ положилъ его, „какъ хотѣлъ". Борьба между г.г. Прусскимъ и Петерсономъ также длилась два срока, но ни къ чему не привела. Въ финалѣ ихъ съ трудомъ розняли,—пришлось даже опустить занавѣсъ.

ПО РОССІИ.

Слоб. Покровская, Ахтырскаго у.

(Отъ нашего корреспондента).

Въ нѣсколькихъ верстахъ отъ слободы Покровской, Ахтырскаго уѣзда, находится экономія Харитоненко „Степокъ". Степку принадлежитъ около 450 дес. пахотной и сѣнокосной земли. Изъ-за этой земли происходили частыя недоразумѣнія между владѣльцами ея и покровскими крестьянами. По словамъ послѣднихъ, Степокъ нѣкогда принадлежалъ имъ, но какими-то неправедными путями отошелъ отъ нихъ къ помѣщикамъ и, побывавъ въ рукахъ нѣсколькихъ владѣльцевъ, достался, въ концѣ концовъ, Харитоненко. Покровцы пытались возвратить эту землю сначала мирнымъ путемъ—хотѣли достать планъ, изъ котораго видно было бы, что Степокъ нѣкогда принадлежалъ покровскому обществу. Но всѣ старанія добыть планъ были безуспѣшны. Потерявъ надежду на мирное возвращеніе неправильно отошедшей отъ нихъ земли, покровскіе крестьяне, болѣе 20 лѣтъ назадъ (приблизительно въ 1884 г.), пытались завладѣть ею насильственно. Но и эта попытка не увѣнчалась успѣхомъ: была снаряжена „карательная экспедиція", которая произвела „экзекуцію". Несмотря на всѣ эти неудачи, покровцы были увѣрены, что рано или поздно Степокъ будетъ ихъ.

Мѣсяца 1½ назадъ сельскимъ старостой И. Черненькимъ былъ полученъ, наконецъ, давно желанный планъ. Нѣкоторые крестьяне знали о полученіи плана, громадное же большинство не слыхало объ этомъ.

Наступило 2 іюля. Около 2-хъ часовъ дня по слободѣ распространились слухи, что староста и два, такъ наз., „довѣренные", взявъ полученный планъ на Степокъ, отправились въ Сумы къ Харитоненко. Таинственность, съ которой былъ соединенъ этотъ отъѣздъ старосты, возбудила подозрѣніе среди покровцевъ; изъ нихъ многіе только теперь впервые узнали о полученіи плана. Немедленно была снаряжена погоня. Староста принужденъ былъ возвратиться.

Пока происходила погоня, покровцы обсуждали случившееся. Припомнили недавніе „грѣшки" старосты—при дѣлежѣ общественнаго сѣнокоса, при возкѣ хвороста; припомнили его частыя посѣщенія экономіи и скрытое противодѣйствіе мирнымъ забастовкамъ; говорили, что онъ получилъ изъ экономіи уже 200 руб. и что ему было обѣщано еще 300,—поэтому отъ поѣздки старосты къ Харитоненко не ждали ничего, кромѣ вреда для общества и пользы для экономіи. Ко времени возвращенія старосты уже созрѣло рѣшеніе—отрѣшить его отъ должности.

Встрѣченный, при возвращеніи, враждебными криками, староста, съ топоромъ въ рукахъ, заперся въ сельскомъ правленіи, въ кассовой комнатѣ. Началась продолжительная осада правленія, закончившаяся сдачей старосты.

Во время осады правленія и передачи старостой должности крестьяне совѣщались о томъ, что предпринять дальше. Рѣшено было отправиться въ Степокъ и устроить очную ставку старосты и управляющаго, съ цѣлью уѣзнать, сколько именно денегъ и за что было дано старостѣ. Рѣшено было также воспретить производство работъ по уборкѣ хлѣба, такъ какъ крестьяне, получивъ планъ на землю, считали ее уже своею. Приглашеній отправиться въ экономію съ цѣлью разгромить ее—не было.

Погоня за старостой, осада правленія, подсчетъ денегъ при передачѣ должности—все это отняло много времени. Было около 9 часовъ вечера, когда громадная толпа крестьянъ, вмѣстѣ съ низложеннымъ старостой, двинулись на Степокъ. Замѣчательно, что крестьяне, направляясь въ экономію, не захватили съ собою никакого оружія—фактъ, указывающій не на воинственный, а на мирный характеръ шествія. Было уже совсѣмъ темно, когда толпа приблизилась къ цѣли своего путешествія.

Въ экономіи ничего не знали о томъ, что происходило въ Покровской. Не зная ничего о намѣреніяхъ пришедшихъ, служащіе заблаговременно скрыться. Пришедшіе не ожидали этого. Бѣгство управляющаго было истолковано, какъ доказательство того, что старостѣ дѣйствительно были даны деньги: если бы все было „чисто", то нечего было бы бѣжать. Не желая возвращаться домой, ничего не сдѣлавъ, крестьяне принялись громить экономію.

Въ домахъ побиты окна, уничтожена обстановка, изломаны жатвенныя машины, попорчены плуги; нѣсколько плуговъ найдено въ колодцѣ; похищены самовары, одежда, упряжь; съѣдено варенье, выпито молоко, пиво, вина, наливки, взято сало.

Погромъ продолжался до 1 часу ночи. Староста былъ отпущенъ невредимымъ.

Вытребованы войска.

Курскъ.

(Отъ нашего корреспондента).

Телеграмма о роспускѣ Государственной Думы произвела здѣсь ошеломляющее впечатлѣніе. На состоявшихся многолюдныхъ митингахъ приняты многочисленныя резолюціи протеста.

Прибывшій въ Курскъ какъ разъ въ день роспуска Думы депутатъ В. И. Долженковъ немедленно выѣхалъ обратно въ Петербургъ. Проводы его приняли характеръ грандіозной манифестаціи В. И. Долженковъ обратился на вокзалѣ къ тысячной толпѣ съ рѣчью, въ которой высказалъ мысль—бороться до конца всѣми тѣми способами, которые вырабатываютъ его товарищи по Думѣ.

Въ губерніи усиливаются безпорядки. Сейчасъ получено извѣстіе, что въ слободѣ „Борисовкѣ, Грайворонскаго уѣзда, трехтысячная толпа крестьянъ, находясь подъ вліяніемъ ошеломляющаго сообщенія о роспускѣ Думы, подступила къ квартирѣ станового пристава и разгромила ее. Послѣ небольшой схватки съ солдатами и полиціей та же толпа разгромила почтовую контору и забрала оттуда оружіе, а затѣмъ разнесла домъ графа Шереметьева. Войска сдѣлали нѣсколько залповъ, но толпа сдѣлала отчаянный натискъ на солдатъ и заставила ихъ отступить за огороды, откуда они продолжали отстрѣливаться, ожидая подкрѣпленій. Съ обѣихъ сторонъ есть убитые и раненые. Получены тревожныя извѣстія и изъ другихъ уѣздовъ.

Засѣдающій въ Курскѣ епархіальный съѣздъ духовенства, узнавъ о роспускѣ Думы, тотчасъ же прекратилъ занятія, принявъ резолюцію, въ которой указывается на ошеломляющее впечатлѣніе отъ извѣстія о роспускѣ Думы, грозящаго странѣ страшными потрясеніями и бѣдствіями, на невозможность заниматься спокойно подъ тягостнымъ впечатлѣніемъ и на необходимость для депутатовъ въ такой страшный моментъ присутствовать на мѣстахъ своей службы среди народа.

Настроеніе въ городѣ крайне тревожное. По улицамъ разъѣзжаютъ военные патрули.

Полтава. Начались внезапные обыски и аресты, говоритъ „Русск. Слово". Ночью на 9 іюля арестованы и препровождены въ арестантскія роты масса лицъ, членовъ разныхъ политическихъ партій и редакціи журнала еврейскаго рабочаго органа. Полиція, арестовавъ секретаря редакціи Рябчинскаго, забрала всѣ рукописи и корректурные листы. Редакція запечатана.

— По словамъ „Полтавщины", въ ночь на 11 іюля произведенъ обыскъ въ квартирѣ С. М. Нонина. Забраны рукописи, приготовленныя къ печати. Обыскъ производилъ помощникъ пристава 1-й части по предписанію жандармскихъ властей. С. Нонинъ скрылся.

Севастополь. По словамъ „Нов. Вр.", одинъ изъ задержанныхъ на мѣстѣ покушенія на командира Брестскаго полка Думбадзе крестьянинъ Снѣтковъ уличается пятью очевидцами въ бросаніи бомбы изъ окна казармы 28 флотскаго экипажа, другой, Литвиненко, въ соучастіи; оба, какъ полагаютъ, подкуплены. Опытъ минеровъ показалъ, какой громадной силой обладала неразорвавшаяся бомба: при удачномъ метаніи послѣдствія могли быть ужасныя—масса невинныхъ человѣческихъ жертвъ.

Одесса. По извѣстіямъ „Русск. Слова", группа офицеровъ, считая докладъ Щепкина въ Думѣ оскорбительнымъ для себя, рѣшила вызвать его на дуэль.

Пятигорскъ. „Русск. Слово" говоритъ, что по полученіи телеграммы о роспускѣ Думы „курсовые" начали разъѣзжаться, боясь забастовки. 9 іюля въ Кисловодскѣ состоялся митингъ. На другой день началась общая забастовка. Митингъ въ Пятигорскѣ прошелъ спокойнѣе, но общее настроеніе тревожное. Появилась масса черносотенной литературы.

Курскъ. О побѣгѣ изъ курской тюрьмы арестантовъ мѣстныя „Губ. Вѣд." сообщаютъ слѣдующія подробности: 7 іюля, около 3 часовъ дня, во время обычной арестантской прогулки во дворѣ, содержащіеся въ тюрьмѣ ссыльно-каторжные Алексѣй Медвѣдевъ, Алексѣй Оплачковъ и Василій Калачевъ, а также находящіеся подъ слѣдствіемъ: Іосифъ Богдановъ, Дмитрій Котельниковъ, Порфирій Чуриловъ и другіе, не выходя на дворъ на прогулку, остались въ своихъ камерахъ въ верхнемъ корридорѣ тюрьмы и, чтобы не вызвать шума при совершеніи побѣга, спокойно, безъ шума затворили на засовъ двери другихъ камеръ, почему арестанты изъ нихъ не могли выбѣжать во дворъ. Затѣмъ они схватили двухъ дежурившихъ въ этомъ корридорѣ тюремныхъ надзирателей Чаплыгина и Долженкова, накинули имъ на шеи полотенца и втащили въ арестантскую камеру, гдѣ связали ихъ, не давъ имъ возможности закричать, а сами пошли черезъ корридоры во дворъ тюрьмы, не подавая виду, что случилось что-нибудь особенное. Здѣсь они у послѣдняго выхода изъ тюрьмы во дворъ набросились на дежурнаго надзирателя Веретенникова и, зажавъ ему ротъ, чтобы онъ не кричалъ, отняли у него револьверъ и вошли во дворъ такъ осторожно, что дежурившіе во дворѣ двое тюремныхъ надзирателей ничего нарушающаго порядокъ въ тюрьмѣ не замѣтили. Одновременно съ этимъ, очевидно, по заранѣе сдѣланному уговору, у внутреннихъ воротъ тюремнаго двора просился войти въ этотъ дворъ находившійся на свиданіи съ женою арестантъ Удовиченко и когда дежурный у воротъ надзиратель Пивко отворилъ ему ворота, то съ тюремнаго двора бросились сюда ссыльно-каторжные Оплачковъ и Медвѣдевъ и подслѣдственные арестанты: Котельниковъ, Кондрашинъ, Сидоренко и другіе. Замѣтивъ это, къ воротамъ бросились дежурившіе во дворѣ тюремные надзиратели Линскій и Поповъ, въ нихъ начали стрѣлять арестанты, у которыхъ имѣлись отобранные отъ надзирателей револьверы; сюда же бросился и тюремный надзиратель Мосинъ, но въ него также начали стрѣлять и поранили его двумя пулями; арестантъ Сидоренко упалъ здѣсь же раненый изъ револьвера. Въ этой суматохѣ набросившіеся на надзирателя Пивко арестанты отняли у него ключи отъ наружныхъ воротъ и чрезъ нихъ выбѣжали, а во дворѣ нѣкоторые арестанты приставили къ стѣнамъ ограды доски и по нимъ стали чрезъ ограду соскакивать на улицу и такимъ образомъ совершили побѣгъ изъ тюрьмы три ссыльно-каторжныхъ, два срочныхъ, три пересылаемыхъ въ Сибирь по приговорамъ сельскихъ обществъ и 14 находящихся еще подъ слѣдствіемъ, а всего 22 человѣка. При стрѣльбѣ съ двухъ сторонъ оказались легко раненными одинъ надзиратель Мосинъ и одинъ арестантъ Сидоренко, отправленные на излеченіе въ больницу. Бросившіеся въ погоню за бѣжавшими изъ тюрьмы арестантами надзиратели, полицейскіе городовые и солдаты, прибѣжавшіе на выстрѣлы, задержали изъ нихъ 14 человѣкъ, а 8 успѣли скрыться. Изъ числа нерозысканныхъ трое ссыльно-каторжныхъ, одинъ срочный, два ссылаемыхъ по приговорамъ обществъ и два находящихся подъ слѣдствіемъ.

Баку. О подкопѣ въ бакинской центральной тюрьмѣ на Баиловѣ, газета „Каспій" сообщаетъ слѣдующія подробности: 7-го іюля дежурный тюремный надзиратель Нижевскій въ камерѣ № 5 дополнительнаго двора случайно обнаружилъ начатый арестантами подкопъ съ цѣлью побѣга. Около печки была приподнята половая доска и подкопъ имѣетъ длины до 1½ аршина. Въ моментъ обнаруженія подкопа за работой застали арестанта Джангиръ Иманъ Али-оглы, содержащагося подъ слѣдствіемъ за убійство. Въ той же камерѣ содержались и являются соучастниками въ совершеніи подкопа 6 уголовныхъ преступниковъ, изъ которыхъ трое приговорены въ каторжныя работы на срокъ отъ 6 до 15 лѣтъ. Подкопъ производился лопаткой для тѣста и желѣзными прутьями. Земля выносилась въ мусорный ящикъ. Такихъ мѣшочковъ найдено въ камерѣ 10 штукъ. На мѣсто происшествія немедленно явились прокурорскій надзоръ и слѣдственная власть, и всѣ эти арестанты привлекаются къ суду за покушеніе на побѣгъ изъ тюрьмы путемъ подкопа.

Петербургъ. Корреспондентъ „Русск. Вѣд." сообщаетъ, что подъ вечеръ 8-го іюля разосланы распоряженія объ усиленной охранѣ въ окрестностяхъ Петербурга, въ Кронштадтѣ и по линіямъ желѣзныхъ дорогъ. Всюду высланы войска. На вокзалахъ—войска и масса охранныхъ агентовъ. Боевые поѣзда приведены въ полную боевую готовность.

— По словамъ „Рѣчи", за три дня произведено 117 политическихъ арестовъ въ Петербургѣ. Нѣкоторые изъ арестованныхъ препровождены въ Кресты.

Варшава. Газеты сообщаютъ, что наканунѣ опубликованія указа о роспускѣ Думы губернаторы Царства Польскаго получили изъ департамента полиціи какой-то чрезвычайно важный секретный циркуляръ. О полученіи этого циркуляра имъ было предписано немедленно по телеграфу увѣдомить департаментъ. Извѣщеніе о роспускѣ Думы произвело, по словамъ „Русск. Слова", сильное впечатлѣніе. Отъѣздъ заграницу увеличился. Къ Варшавѣ стягиваются войска изъ лагерей. Мѣстная биржа реагировала на извѣстіе о роспускѣ Думы сильнымъ паденіемъ процентныхъ бумагъ. Газеты по нѣсколько разъ въ день выпускаютъ экстренныя прибавленія, разбираемыя нарасхватъ. По городу разъѣзжаютъ патрули.

Внѣшнія извѣстія.

Англія. Начавшееся за послѣднее время сближеніе между Франціей и Англіей дало поводъ къ новому возбужденію вопроса о прорытіи тунеля подъ Ламаншемъ. На этотъ разъ главная инициатива принадлежитъ англичанамъ, которые теперь не боятся опасности вторженія въ Англію черезъ тунель, такъ какъ техника даетъ возможность въ случаѣ надобности затопить весь тунель водой въ нѣсколько минутъ, да и помимо этого, при современномъ вооруженіи даже маленькій отрядъ способенъ задержать въ тунелѣ большую армію. Техническая сторона дѣла разработана уже довольно хорошо, въ средствахъ тоже, несомнѣнно, недостатка не будетъ, такъ что планъ сэра Уильяма Голланда, одного изъ наиболѣе заинтересованныхъ въ этомъ дѣлѣ лицъ, открыть тунель къ 1914 г., можетъ быть, и не представляетъ утопіи.

— По мѣрѣ роста городовъ въ Англіи и вздорожанія жизни въ нихъ среди англійскихъ рабочихъ, особенно безработныхъ, возникаетъ все болѣе страстное желаніе обладать хотя бы и небольшимъ кускомъ земли, чтобы пользоваться извѣстной экономической самостоятельностью и независимостью. Это желаніе начинаетъ проявляться весьма своеобразно. На прошлой недѣлѣ нѣсколько безработныхъ рабочихъ подъ руководствомъ соціалъ-демократа Джека Вильямса заняли въ окрестностяхъ Манчестера 6 акровъ земли съ цѣлью обработать этотъ участокъ. Земля оказалась церковной собственностью, и полиція, по просьбѣ представителей церкви, потребовала отъ рабочихъ, чтобы они оставили самовольно занятую ими землю. Рабочіе отправили президенту мѣстнаго управленія Джону Бернсу телеграмму слѣдующаго содержанія:

„Товарищу Джону Бернсу! Не имѣющіе работы, но желающіе работать пролетаріи Манчестера послѣдовали совѣту, который вы дали въ прежніе годы, и сѣли на землю, чтобы имѣть возможность прокормить своихъ женъ и дѣтей. Поздравьте насъ!"

Подобный же захватъ земли произошелъ въ Plaistow'ѣ и подготовляется въ Edmonton'ѣ. Характерно, что пока англійское общество относится не безъ симпатіи къ своеобразнымъ „земледѣльцамъ".

— 2-го (15-го) іюля въ Лондонѣ на Трафальгаръ-скверѣ состоялась, при участіи отъ четырехъ до пяти тысячъ соціалъ-демократовъ и трэдъ-юніонистовъ, демонстрація съ цѣлью протеста противъ попытокъ духовенства исказить свѣтскій характеръ начальной школы. Особенное вниманіе обращали на себя 200 учениць и учениковъ соціалистическихъ воскресныхъ школъ, принимавшіе участіе въ демонстраціи.

Говорили: Гайндманъ, Торнъ, Грипъ, г-жа Бриджесъ-Адамсъ, свободомыслящій Футъ, депутатъ горнорабочихъ Ричардсъ. Принятая демонстрантами резолюція требуетъ: содержанія дѣтей школьнаго возраста на государственный счетъ, систематическихъ физическихъ упражненій и врачебной помощи школьнымъ дѣтямъ, демократической администраціи школъ, безплатнаго обученія отъ элементарной школы вплоть до университета, стипендій для бѣдныхъ и способныхъ дѣтей, содержанія школъ на счетъ государства и передачи школьныхъ фондовъ въ распоряженіе націи.

Германія. По словамъ берлинскаго корреспондента „New-York Herald", императорское германское правительство рѣшило устроить международную выставку въ Берлинѣ въ 1912 году. Всѣ націи будутъ приглашены къ участію въ этой выставкѣ. Думаютъ, что по блеску и великолѣпію эта выставка превзойдетъ парижскую, чикагскую и выставку въ Санъ-Луи. Будутъ приняты всѣ мѣры, чтобы Берлинъ могъ принять сотни тысячъ пріѣзжихъ.

Австро-Венгрія. 9 іюля въ Вѣнѣ экстренныя прибавленія газетъ сообщили вѣнцамъ о распущеніи Думы. 10 іюля всѣ газеты высказались по поводу событія. Новый премьеръ Столыпинъ уполномочилъ корреспондента газеты „Wiener Tageblatt" заявить печатно, что его кабинетъ лишь временный. Царь желаетъ создать благопріятныя условія для мирнаго развитія страны. Нѣтъ рѣчи о какомъ-либо pas en arrière (шагъ назадъ). Столыпинъ ожидаетъ волненій въ провинціи, но вѣритъ также, что эти волненія скоро утихнутъ.

— „Одинъ русскій дипломатъ",—какъ сообщаетъ „Wiener Tageblatt" въ разговорѣ съ сотрудникомъ газеты указалъ, что въ распущенной Думѣ, въ сущности, не было оппозиціи. Далекій срокъ будущей сессіи объясняется, по словамъ дипломата, желаніемъ правительства дать и другимъ партіямъ возможность подготовиться къ выборамъ.

Японія. Покончивъ съ войной съ Россіей, Японія не разоружается, а, наоборотъ, все увеличиваетъ свои боевыя силы.

Японскій флотъ и сейчасъ представляетъ силу, еще болѣе внушительную, чѣмъ въ моментъ возникновенія войны, такъ какъ, потерявъ за войну нѣсколько судовъ, Японія въ то же время захватила большое количество русскихъ (между прочимъ „Новикъ" недавно поднятъ въ Корсаковской бухтѣ) и выстроила или строитъ новые броненосцы и броненосные крейсера, еще болѣе грозные, чѣмъ участвовавшіе въ войнѣ; несмотря на это, японское министерство не думаетъ ограничиться наличными морскими силами, а предполагаетъ увеличить ихъ еще рядомъ крупныхъ боевыхъ единицъ. То же самое происходитъ и съ сухопутной арміей, которая реорганизуется и сильно увеличивается; до войны она состояла изъ 12-ти дивизій, не считая гвардіи, теперь же предполагается увеличить ея составъ до 20-ти пѣхотныхъ дивизій съ соотвѣтственнымъ увеличеніемъ артиллеріи, инженеровъ и другихъ спеціальныхъ войскъ.

Справочныя свѣдѣнія.

Календарь.

Православный календарь.

Четвергъ, 13-го іюля.

На лит. ап. 1 Кре. 10, 28—гл. 11, 7 и Евр. 2, 2—10.

Ев. Мте. 16, 24—28 и Лук. 10, 16—21.

Соборъ Св. Архангела Гавріила; Преп. Стефана Саввапта; Муч. Серапіона и Маркіана.

Тезоим. Его Выс. Кн. Гавріила Константиновича.

1704. Петръ I взялъ у шведовъ Юрьевъ.

Недоставленныя телеграммы

отъ харьковской центральной телеграфной конторы.

Изъ Пензы—Епштейну; изъ Прилукъ ж. д.—Михайловой; изъ Ясиноватой—Зассъ; изъ Арзамаса ж. д.—Прусскому; Безпалко; изъ Петербурга—Кравинскому; изъ Warnemünde—Seibahn.

ПОѢЗДА ЖЕЛѢЗНЫХЪ ДОРОГЪ.

(Часы по Харьковскому времени).

Отходятъ изъ Харькова		№ поѣзда	Кур.-Хар.-Сев. жел. дор.	№ поѣзда	Приходятъ въ Харьковъ	
ч.	м.				ч.	м.
			Курскъ.			
9	04в.	6	Скорый	5	8	19у.
2	56д.	2	Курьерскій . .	1	3	48д
6	44у.	4	Почтовый . . .	3	10	49в.
10	24в.	10	Тов.-пассажир. .	9	7	44у.
5	39п.	12	Пассажирскій .	11	9	49в.
11	04у.	8	Пассажирскій .	7	6	19в.
5	29д.	14	Тов.-пас. (Бѣлг.)	13	10	54у.
			Севастополь.			
4	13д.	1	Курьерскій . .	2	2	36д.
12	09п.	3с.	Почтовый . . .	4с.	5	49п.
9	24у.	5с.	Пассажирскій .	6с.	8	04в.
10	09в.	13	Пассаж.(Екат.) .	14	9	44у.
12	54п.	3р.	Почт. (Ростовъ)	4	5	04п.
9	59у.	5р.	Пассаж. (Рост.)	6р	7	19в.
6	54в.	7	Пассаж. (Рост.)	8	10	14у.
2	29д.	9	Тов.-пас. (Рост.)	10	5	09д.
			Харьк.-Никол. жел. дор. *Полтава, Николаевъ, Одесса, Кіевъ.*			
5	39д.	1	Ускор. пассаж. .	2	10	19у
7	37в.	1bis	Ускор. пассаж. .	2bis	8	33у.
1	14п.	3	Почтовый . . .	4	5	11п.
10	39у.	5	Пассажирскій .	6	6	04в.
			Сумы, Ворожба.			
4	55д.	1с.	Ускорен. пас. .	2с.	2	14д.
11	14у.	3с.	Почтовый . . .	4с.	7	19в.
9	32в.	5с.	Пассажирскій .	6с.	8	02у.
			Юго-Восточн. жел. дор. *Балашовъ.*			
11	39у.	4	Почтовый . . .	3	3	49д.
7	49в.	6	Пассажирскій .	5	8	54у.
6	49в.	8	Пассаж. (Купян.)	7	8	19у.

ЗРѢЛИЩА.

Четвергъ, 13-го іюля.

Закрытый театръ „Тиволи".

1) „Наталка Полтавка", опера въ 3 д., соч. Котляревскаго. 2) „Музыкальное попурри". Начало въ 9 час. веч.

Редакторъ Н. А. ВОРОНЕЦКІЙ.

Издатель А. А. ІОЗЕФОВИЧЪ.

ОБЪЯВЛЕНІЯ.

УБѢЖИЩЕ

Asil für Damen in discreten Fällen finden Rat und freundliche Aufnahme bei der Hebamme Anna Kessenich. Рымарская ул., № 3, кв. № 8. 22062 15—10

РОДИЛЬНЫЙ ПРІЮТЪ

акушерки

ДАГАЕВОЙ

для секретно-беременныхъ и роженицъ. Екатеринославская ул., д. № 8, во дворѣ. 20737 30—13

Акушерка ГУСЕВА

принимаетъ на квартиру секретно-беременныхъ и роженицъ. Уголъ Театральнаго пер. и Дѣвичьей ул., № 2. 22810 15—3

Акушерка-фельдшерица

А. А. Фурманъ принимаетъ на квартиру секретно-беременныхъ и роженицъ. Екатеринославская, 29. 22751 60—4

Акушерка МАРКОВА

принимаетъ на квартиру секретныхъ беременныхъ и роженицъ. Уголъ Екатеринославской и Ярославской, парадн. ходъ съ Ярославской, д. Гутьяръ, № 19, кв. 4. 22040 100—17

Акушерка С. Л. Чимеровская

принимаетъ на квартиру секретно-беременныхъ и роженицъ. Конторская ул., № 17. 23171 30—6

УБѢЖИЩЕ

для секретно-беремен. и роженицъ акушерки Дмитріевой. Екатериносл. ул., д. № 33, ходъ съ Дмитріевской ул. 20640 30-26

Акушерка КОДЬЕВА

принимаетъ на квартиру секретныхъ беременныхъ и роженицъ. Кацарская ул., домъ Ханджи, № 28. 23471 10—1

Фельдшеръ АВРАШОВЪ, массажъ, электризація, перевязки, подкожныя впрыскиванія, ртут. втиранія, промыв. мочев. пузыря по назнач. врача. Старо-Московская ул., д. № 3. 23170 6—4

Студ.-техн. 5 курса (б. реалистъ) ищетъ уроковъ. Готов. къ конкурснымъ экзам. въ высш. уч. завед. Сумская, д. № 46, А. И. Корветто для Никольскаго. Д. 3—1

Къ конкурсу въ харьк. технол. инст., на аттес. ар., во всѣ кл. сред. уч. зав., въ юнкер. уч., на вольноопр., на чинъ успѣшно готов. студ.-техн. (реал.) съ 10-ти лѣтн. прак., можетъ ручаться за успѣхъ. Спеціальн. мат., физ., теорія нѣм. и франц. яз., Кокошкинская, № 9, кв. 2. 3-3

Къ конкурснымъ экзаменамъ во всѣ высшіе институты успѣшно готовитъ ежегодно студентъ-технол. **Эд. Браунъ.** Запись въ 1-ю группу по Мордвиновскому пер., д. №

Въ благодарность и признательность за безкорыстныя заботы, оказанныя моей очень больной дочери, и за доброе отношеніе и попеченіе дамъ правленія ко мнѣ въ теченіе того времени, что я тамъ жила, я рекомендую всѣмъ учительницамъ и гувернанткамъ это Харьковское Общество Взаимопомощи учительницъ и гувернантокъ. Зміевская, № 11. Благодарная мать-француженка. 23447 1—1 *Филіо.*

Успѣшно (им. доказ.) репет. и готов., мн. л. студ. по всѣмъ предм. въ объемѣ полн. кур. ср.-уч. завед. (опытн преподд. дѣт.), всегда успѣхъ, даже въ корот. срокъ, на вольноопр. II и I разр., въ юнкер. уч., на чинъ. Рымарская, 16, во дв., прямо, верх. эт., отъ 1—2 д. 3-2

Успѣшно готовлю во всѣ средн.-уч. зав., къ переэкз., первонач., а также на званіе сельск. уч. и учительницъ, зн. фр. яз. (теор.) и лат. яз., имѣю дом. практику. Пески, Ивановская ул., д. № 14, во дворѣ наверху. 3—1

Студ. ветеринарн. институт., спец. готовитъ и репетир. къ пріемн. экзамен., переэкз., на вольноопредѣл. 1 и 2 разр. и на чинъ. Ващенковскій переул., 28, кв. 3, А. М., видѣть отъ 4—6 в. 3-2

СТУДЕНТЪ, быв. учит., репетир., готов. и опред. во всѣ сред. уч. завед., готов. на звап. нач. учит., чинъ вольноопр. I и II р., въ юнк. уч. и под. Обр.: 10—1 д. Колодезная ул., д. Лесенко, № 18, кв. 6, спр. студ. 3-1

Приглашается опытный преподаватель на гитарѣ. Епархіальная улица, № 26, кв. 3. 23534 1—1

Франц., нѣмец. и англійск. яз. **ОТЪ 5 р.** въ мѣс, уроки теоріи и практики взросл. и дѣт. у опытн. француженки; репет. и подгот. во всѣ учебн. зав. **Пассажъ, кв. 155.** ходъ съ главн. галлер. Пріемъ для перегов. отъ 8 у. до 11½, все лѣто. 22845 5—5

Образов. француженка, знающая нѣм., англ. яз., муз., безъ претензій, свобод. ежед. отъ 12 ч. ут. до 10 ч. веч., желаетъ им. урокъ въ городѣ и окрест. Харькова; успѣшно и быстро подготовляетъ во всѣ учебн. завед. Больш.-Московская, № 8. Узнать въ Рижской столовой. Лично видѣть отъ 12 до 2-хъ. К. 6—5

Опытная нѣмка ищетъ репет. и готов. къ экзам., нѣмецкій яз. и урокъ музыки. Театральная площ., булочная Парчинскаго, въ кассѣ. 23545 2—1

ДѢВИЦА, окончившая гимназ., ищетъ уроковъ или какихъ-либо занятій. Вознесенская площ., д. № 7. 23400 3—2

Интеллиг. барышня, оконч. пансіонъ съ зол. мед., знающ. фр. яз., ищетъ урок. или подход. письм. занят. Обращ. письм. почт. конт. Пассажъ, до востреб. Л. О. 23178 5—4

Интеллигентная барышня, окон. фребелевскіе кур., влад. рус. и нѣм. язык., ищ. мѣсто къ дѣтямъ. Чеботарская ул., № 75, квар. 1, направо. 23549 1—1

Желаю взять одну или двухъ дѣвочекъ на квартиру съ августа, могу готовить или репетировать. Обращаться письменно: Провіантскій пер., № 3, г-жѣ Ханайченко, для Е. Н. 23130 2—2

Учительница музыки А. С. ДРОЗДОВА, *Рымарская ул., № 3,* прин. заяв. еж. 10—2½; здѣсь-же **УРОКИ ФР. ЯЗЫКА.** 23450 2—1

Даю уроки музыки, хорошо преподаю, готовлю успѣшно во всякое музыкальное учрежденіе; можно ежедневно упражняться на піанино. Рымарская, 20, кв. учит. муз., спр. дворника. 22943 2—2

Уроки музыки даетъ опытная учит. Мѣщанская ул., № 4, флигель, верхн. эт. 23468 5—1

АРХИТЕКТОРЪ-ХУДОЖНИКЪ В. А. ФЕЛЬДМАНЪ. Составленіе проектовъ, **УРОКИ АКВАРЕЛИ** и рисованія. Сумская, № 74. 21595 10-7

Землемѣръ МОХОВЪ принимаетъ землемѣрныя и чертежныя работы. Екатеринославская, № 42. 22415 6—6

Крайне нуждающійся семейный человѣкъ (3 дѣтей) проситъ какой-нибудь работы, знаетъ теор. и практ франц., нѣмец., турецк. яз., черченіе, рисованіе, предметы средне-учебн. завед. Уголъ Театральн. площ. и Донецъ-Захаржевск. ул., д. Рубинштейна, № 7/9, Вуичъ-Балконскій. О. 5—2

3000 РУБ. ежегодно можетъ зарабатывать каждый чрезъ принятіе нашей агентуры. Особой спеціальности не требуется. Предложенія съ приложеніемъ 10 к. марки адресовать: **Вайссъ и К°, Германія, Маннгеймъ. Weiss & C°, Mannheim.** М. 3—2

Помощникъ винокура, съ 4-лѣтней практикой, знакомъ съ виннокуреніемъ по новѣйшимъ способамъ, ректификаціей и веденіемъ всѣхъ книгъ и дѣлъ, ищетъ мѣсто. Адресъ: ст. Люботинъ, Х.-Н. ж. д., предъяв. кв. „Ю. К." № 23354. 23354 2—2

Молодой человѣкъ, прослужившій около 14 лѣтъ въ одной крупной торговой фирмѣ, желаетъ получить мѣсто **помощника бухгалтера, счетовода или конторщика**; согласенъ въ отъѣздъ. Им. **солидную рекомендацію** Адр.: Екатеринославская ул., д. № 27, квар. дешевая столовая Н. А. Шанину, 23134 5 4

Ищу письменныхъ занятій, умѣю работ. на пиш. машинѣ „Ремин.", имѣю знак. съ конторск. дѣломъ. Пески, Ивановская ул., № 14, во дворѣ наверху. 3—1

ПОСЛѢ 3-хъ ЛѢТЪ ЖЕЛАЮ ПЕРЕМѢНИТЬ МѢСТО управляющаго домами и завѣдывать ремонтами. Письменно: Воскресенская ул., торговля Голубовскаго, для управляющаго. 23472 3-1

Полька, окончившая гимназію, ищ. мѣсто въ контору, кассирши или продавщицы. Узн. въ бакалейной лавкѣ въ Пассажѣ. 23535 3—1

Экономки ищу мѣсто, по молочному хозяйству и птицеводству. Ивановка, Измайловская улица, д. № 1, спросить Ленке. 24558 1—1

Молодая, пріѣзжая дѣвушка, желаетъ получить мѣсто экономки, можетъ шить домашнія платья. Кладбищенская ул., № 94, спрос. Усачева. 23459 1—1

ИЩУ мѣсто экономки въ большое учрежденіе, гостин., лечебницу, могу быть надзирательницей, кастеляншей при больницѣ, могу работать. Адр.: Харьковскій дѣтскій пріютъ, М. Д. Степанова. 23437 3—1

Ищу мѣсто швеи. Вознесенская площ., № 19, спр. въ сапожной мастерской. 23530 1—1

НУЖНЫ юбочница и корсажница. Благовѣщенская ул., № 10-й, спр. Юдъ. 23358 2—2

Требуется опытная пріемщица, съ залогомъ, для прачешного дѣла; сюда же нужна опытная мастерица по крахмальной и мягкой работѣ, на хор. жалов. Николаевская ул., № 24. 23476 1-1

Требуется прислуга за одну, женщина среднихъ лѣтъ, у вокзала К.-Х.-С. ж. д., статистика сп. движенія, спр. Леонова. 23530 1—1

НУЖНА прислуга за одну, въ маленькую семью. Сумская, № 51, кв. 5. 23451 1—1

Нужна прислуга за одну, въ отъѣздъ въ Дергачи. Мордвиновскій, № 13, спросить хозяевъ. 23433 1—1

Нужна прислуга одинокая, среднихъ лѣтъ, за одну, къ одной. Чернышевская ул., № 17. 22974 2—2

Нужна прислуга, дѣвочка 14—15 лѣтъ. Пески, Набережный преул., д. № 14. 23298 4—4

Дѣвочка, лѣтъ 15—16, нужна въ матеріальную семейство, присматривать за ребенкомъ и убирать комнаты. Большая-Гончаровская ул., № 10, кв. Баукова, звон. дворнику. 23402 2—2

Желаю опредѣлить дѣвочку, 15 лѣтъ, въ комнаты или присматривать за дѣтьми. Воскресенская ул., № 6, д. Зубкова, спр. кухар. Клавдію. 23551 1-1

Нужна горничная. Примѣровская, № 1. 23436 2—1

Нужна горничная. Конторская, № 39. 23553 1—1

Нужна няня, одинок., съ рекоменд. Чернышевская ул., № 8. 23470 1—1

Нужна кухарка, знающая свое дѣло. Ващенковскій переулокъ, № 31, спросить хозяйку. 23550 1—1

Нужна кухарка, умѣющая хорошо готовить. Спросить на Мироносицкой улицѣ, № 42, въ верхнемъ этажѣ. 23362 2—2

Нужны: кухарка за одну, **дворникъ** съ уход. за садомъ, одинокій. Конторская, № 33. 23537 1—1

Кухарка, съ ребенкомъ, ищетъ мѣсто, можетъ за одну, женщина среднихъ лѣтъ, трезвая, честная, аккуратная, грамотная, трудолюбивая; можетъ поденно стирать и хорошо гладить. По Чеботарской ул., Чеботарскій въѣздъ, № 2, д. № 7, спр. Берестовскую. 23532 1-1

Ищу мѣсто кухарки, попроще, или за одну въ небольшое семейство, могу и на дачу. Колчигинскій пер., № 9, спр. Зину. 23542 1—1

Женщина среднихъ лѣтъ ищетъ мѣсто кухарки, знаетъ свое дѣло, имѣетъ личную рекомендацію. Константиновскій пер., № 8. 23520 1—1

Пріѣзжая дѣвушка ищетъ мѣсто кухарки, знаетъ свое дѣло. Никитинскій пер., д. № 8, спрос. портного. 23561 1—1

Ищу мѣсто поварихи, им. письмен. и личн. рекоменд., соглас. приходящ. на дачу, куда бы то ни было Семинарская ул., д. № 10. 22973 2—2

ЖЕЛАЮ получить мѣсто лакея, номерного или швейцара, совершенно трезвый, имѣю аттестаты съ послѣдняго мѣста. Мироносицкая площ., № 12, спрос. швейцара. 23467 1—1

Пріѣзжій молодой человѣкъ, хорошо грамотный, ищетъ мѣсто швейцара, разсыльнымъ въ контору или какое нибудь подходящ. Холодная гора, Скрыниковскій пер., № 4, спрос. Лежепековыхъ. 23452 1—1

Молодой человѣкъ, пріѣзжій изъ деревни, ищетъ мѣсто дворника. Пушкинская ул., № 14, харьк. мед. О-во, спрос. дворника. 23526 1—1

Ищу мѣсто дворника или сторожа, имѣю рекомендацію, опытный. Конторская ул., д. № 76, спрос. Андрея. 23474 1—1

СИРОТА, 10 лѣтъ, малограмотный, жел. поступить мальчикомъ въ лавку. Бужинскій пер., по Нетеченской ул., № 7. 23531 1—1

Молодой человѣкъ, хорошо грамотный, желаетъ получить мѣсто служащаго при конторѣ или при магазинѣ. Сумская, № 49, спр. у горничной профессора Попова. 23448 1—1

Рыжовъ, дача Бѣжановой, противъ театра, случайно отдаются дешево двѣ комнаты, съ отдѣльнымъ ходомъ, на второмъ этажѣ. 23546 1—1

Квартиры: верхній этажъ 5 ком., парадный ходъ, клозетъ, ванна; квартира, 4 комн. и 2 квар. по 3 комн. и службы. По Примѣровской, Рыжовская ул., № 22. 23528 2—1

Квартиры: 1) 5 комн. съ ванной; 2) 5 комн., во дворѣ (обѣ съ 15 іюля); 3) 2 комн., 3-я кухня, ходъ съ улицы; 4) 2 комн. въ подвалѣ. Всѣ кварт. съ водой. 5) Лавка (съ 1 авг.) прот. тюрьмы. Тюремная, д. № 10, справ. въ конт. завода или у управл. 22953 3—2

Квартира, 7 комн., отопленіе, ванна, можно электр. освѣщ. Сумская, № 92. 23340 2—2

Квартира, 5 комн., отдается. Пушкинская ул., № 17, д. Якубовичъ. 23523 2—1

Квартира, 4 комнаты со всѣми службами; смотрѣть отъ 2—4 ч. Рымарская ул., № 6. 23441 2—1

Квартира, 10 комнатъ, ванны, электричество, конюшни и пр. Харинскій пер., д. 1. 23536 3-1

Квартира отдается, 3 комнаты съ передн. и двѣ комнаты. Московская ул., № 16, д. Кохъ. 23522 2—1

Квартира. 8 комн., верхн. этажъ, парадн. ходъ, ванна, т. в. клозетъ, съ отопленіемъ. Клочковская, № 41/14. 22051 2-2

Квартира отдается въ наемъ, верхній этажъ, 5 комнатъ, со службами. Молочная ул., № 8. 23203 2—2

Квартира, 4 комнаты, кухня и комнаты въ верхнемъ этажѣ. Подгорная ул., № 7. 23449 1—1

Квартира, 7 комн., парад. ходъ, кухня и др. службы, вода, ванная, тепл. клозетъ, электр. освѣщ., парк. полы и пр. Скобелевская, д. № 26. 23544 3—1

Барскія высок. 10 комн., мрамор. лѣст., парк., всѣ нов. удобства 4, 5 хор. комн. Губернаторская, № 14, спрос. швейцара. 21548 10—10

Въ центрѣ города отдаются квартиры: 3 кв. по 5 ком. и 1 въ 4 ком. Рымарская ул., № 3. 23239 3—3

Удобныя квартиры о 2-хъ, 3-хъ и 4-хъ комнатахъ, съ водянымъ отопленіемъ, отдаются въ домѣ № 26, по Старо-Московской улицѣ. 22574 5—5

Отдаются квартиры, со всѣми удобствами, водян. отоплен., водой, 4 и 3 комн., всѣ службы. С.-Московская ул., № 26, Демидова, спр. г. управляющаго. 23564 5-1

Отдаются квартиры, вновь отдѣл. въ 2, 3 и 4 комн., кухня, передн. и терраса, садъ, парад. ходъ съ улицы. Въ 15 саж. электр. трамвай. Молочная ул., д. № 29 (2-й домъ отъ Петинской). 22839 6—5

Отдаются двѣ квартиры по Клочковской, 55, въ 8 и 6 комнатъ, съ садомъ и всѣми удобствами, спросить дворника. 23343 3—2

Двѣ квартиры, въ 4 и 6 комнатъ, со всѣми службами, водопроводъ. Рыбная, Соляниковскій пер., д. № 4. 23348 2—2

2 квартиры по 5 комнатъ, водяное отопленіе, паркетъ, ванны, клозеты, всѣ службы, на лѣстницахъ электричество, отдаются. Дмитріевская, № 22, звонить дворнику у воротъ. 23538 2—1

Отдается квартира въ нагорной части, 4 комн., со службами. Госпитальная ул., № 4. 23333 1—1

Отдается барская квартира, шесть комн., роскошный рем., можн. электр., ванна, садъ. Вознесенская площ., № 9, Рутченко. 22950 3—2

Отдается квартира (домъ особнякъ), 8 комн., всѣ службы, удобства, водопров., ванная. Уголъ Бассейной и Чернышевской ул., № 14/69. 23464 3-1

Отдается квартира въ 3 комнаты, кухня, водопроводъ и всѣ службы. Сумская, № 51, звонить дворнику. 23548 3—1

Конторская ул., № 48, отдается квартира въ верхнемъ этажѣ, 5 ком., 2 прихож., со службами. 23246 3-3

По случаю выѣзда отдается домъ особнякъ, 5 комн. и кухня, съ садомъ, съ водой и со всѣми удобствами. Журавлевка, Петро-Павловскій пер., № 28. 22952 2—2

Отдается домъ, съ двумя булочными печами и обстановкой. Екатерининская улица, № 75, Дородныхъ. 23440 1—1

Въ центрѣ города, въ нагорной части отдаются три комн., пер. и кухня, пар. ходъ. Подгорная ул., д. Кокина, № 2, узн. во дворѣ; тутъ-же двѣ комн., пер. и кухня, съ мебелью и можно безъ мебели. 23442 1—1

Вблизи Сумской отдаются комнаты до 1-го сентября: гостинная и кабинетъ, съ обстановкой и удобства; можно по одной, по желанію съ кухн., можно по-суточно. Каразинская, 12, кв. 4. 23557 2—1

Отдается одна и двѣ комнаты со столомъ и съ мебелью. Епархіальная ул., д. № 9, кв. Щуковскихъ. 23519 2—1

Небольш. торговое помѣщ., годное подъ парикмахер. и др., отдается съ квартирой, о 2-хъ комн., кухня; цѣна 25 р. въ мѣс. Молочная, № 29, въ 15 саж. отъ электр. трамвая. 22840 5—4

Отдается магазинъ съ квартирой о 4 комнатахъ, кухня и всѣ принадлежн. Конная ул., № 8. Объ условіяхъ узнать: Плетневскій пер., № 2, контора О-ва Помощь. 22838 6—5

МАГАЗИНЪ съ подвалами отдается. **Квартира** отдается, 8 комнатъ. Петровскій пер., № 12. 22940 3—2

Подъ какую-либо торговлю или промышл. заведеніе сдается нижн. эт., свѣтл., прост. № 3, Старо-Московская, 23445 3—1

Отдаются близь вокзала дворъ, сараи и кухни, тамъ-же флигель, 4 ком., со служб. Тюремная, № 16. 23462 3—1

Пропала собака, сеттеръ, бѣлый съ черной головой и чернымъ пятномъ на правой задней ногѣ и на хребтѣ, сука, недавно была со щенками, прошу доставить. Понтелеймоновскій пер., д. № 7, за укрывательство буду преслѣдовать. 23562 1—1

Гг. капиталистовъ, желающихъ помѣстить деньги подъ наилучш. залоги, покор. прошу обр. къ Ив. Ан. Линицкому, Екатериносл. ул., № 13. 23504 1—1

ДЕНЬГИ желаютъ помѣстить подъ залогъ домовъ въ г. Сумахъ, безъ посредничества коммиссіонеровъ. Адр. узнать въ чайномъ магазинѣ Перлова, на Соборной улицѣ, въ г. Сумахъ. 22270 5—5

1500 р. за 8% отд. по закладной. Мордвиновскій пер., № 20, 3-й подъѣздъ, кв. 7, съ 9-11 съ 5-7 ч. 23540 1-1

Нужны 45000 подъ первую закладную дома. Сумская ул., № 24, домовладѣльцу, г. комиссіонерамъ не приходить. 23554 1—1

НУЖНЫ ДЕНЬГИ подъ хорошія первыя закладн. городск. имущ. **12-15-15-80 тыс. р.** Конторская, 7, у Барскаго. 23516 2—2

Желаю застраховать движ. имущ. въ как. либо солидн. страх. Общ. Предл. адресов.: Харьк., вокз. почт. отд. пред. кв. „Южн. Кр." № 22978. 22978 2-2

Доходный ДОМЪ съ больш. банковск. долгомъ, дешево **прод. Конторская, № 7, Барскій.** 23517 2—2

Продается домъ съ садомъ. Малая-Панасовка, № 16. 23278 3-3

1 руб. 50 коп. и больше заработка въ день. **Требуются сотрудники** для вязальныхъ работъ на нашихъ скоро-вязальныхъ машинахъ. Отдаленность не имѣетъ значенія. Требуйте безплатныя свѣдѣнія. Первое Русское Т-во вязальныхъ машинъ для домашняго производства. Москва, 16. М. 6—6

Продается барскій особнякъ, построенный по образцу вѣнскихъ коттэджей. Бассейная, № 8. Смотрѣть отъ 12-6 ч. 23461 3—1

Особнякъ, камен. 5 комнатъ, кухня, водопроводъ, прод. на льготныхъ условіяхъ. Лермонтовская, 22 (конецъ Пушкинской). 23085 5—3

Спѣшно продается домъ Лободовскихъ, въ Мордвиновскомъ пер., за 18000 рублей. 22504 10—10

На бойкомъ мѣстѣ случайно продается домъ за 4000 р. съ бакалейной лавкой и пивной на выносъ, противъ воротъ Сабуровой дачи, № 51. 23412 2—1

ВЕСЬМА выгодно продается домъ. Узн.: Сумская ул., № 15, аптекар. магаз. 23524 1—1

ДАЧА, станція Люботинъ, Евгеніи Николаевны Ладиной, бывшая профессора Подреза, 625 кв. саж. хорошаго фруктоваго сада, домъ о четырехъ комнатахъ, съ надворными постройками и съ абиссинскимъ колодеземъ, дающимъ 125 ведеръ въ часъ воды, продается. О цѣнѣ узнать на дачѣ. Тамъ же продается автомобиль четырехмѣстный съ верхомъ. 23377 3—2

ЗА ОТЪѢЗДОМЪ немедленно (до 10 августа) **ПРОДАЮ или МѢНЯЮ** на дома (предпочтит. въ Харьковѣ) доходныя дачи, всегда занятыя, съ усадьбою до 20 дес., до 20 капитальн. построекъ, парк., лѣс., фр. сад., луг., огороды, водопр., рѣка (оба берег.) въ сам. усадьбѣ, садов. и сельскохоз. инвент., строит. мат., полная обстан., лошади, коровы, птица, купальни, собств. мостъ и пр., гористая мѣстн., 5 в. отъ г. Воронежа, при с. Подгорномъ (церковь, школа, волость, врач. пункт.). Доход. св. 3000 р. легко и. б. увеличен. Цѣна 20 т. Адр.: Ворон. М. Я. Кушлянскому, лично въ усадьбу. 23390 2—1

Имѣніе желаю купить близь Харькова, при линіи ж. д., 100—300 десятинъ. Сообщ: Харьковъ, Кладбищенская, № 17, А. М. Бужаловской. 23417 2—2

Дворовое мѣсто съ тѣнистымъ садомъ, по улицѣ 28 саж., всего 1160 кв. с. въ нагорной части. Мироносицкій пер., № 3, спрос. Чернышевская, 57. 23148 5-3

Продается дворовое мѣсто, 306 кв. саж., по 6 р. 50 коп. саж. по Новопроложенной улицѣ, конецъ электрическ. трамвая, справиться: Балашевскій переул., № 5, у Лейпуса, отъ 6 до 8 час. веч. 23373 2—2

Продается дворовое мѣсто, 427 кв. саж. Искринскій пер., № 10-й. 23556 3—1

Продается около 3000 кв. с. дворового мѣста съ садомъ. Большая-Панасовка, № 29, спрос. хозяйку дома. 23347 4—2

ЖЕЛАЮ взять въ аренду въ Харьковской, Полтавской или Курской губ. 200—400 дес. черноз., ровн. земли, недал. отъ ст. ж. д. Предлож. подр. адрес.: г. Харьковъ, Мороховецкая ул., д. Бровара, № 12, кв. 2. 23324 3—3

ПРОДАЕТ. ВОДЯНАЯ МЕЛЬНИЦА, въ 4 вер. отъ г. Фатежа, Курск. губ., прекр. видъ, прочн. постр., вновь постав. въ двухъ помѣщ. Подробности М. К. Волжиной, Сеньково, Купянск. уѣз. 23455 2—1

Угольный складъ передается по случаю, спрос.: Вознесенская пл., домъ № 7, пар. ходъ. 23326 3—3

Лавка передается бакалейная, продается гардеробъ. Сумская ул., № 70. 23454 1—1

Продаются пролетка, линейка и бѣговыя дрожки. Старо-Московская ул., № 29. 23444 1—1

Продается недорого двѣ старыхъ одиночныхъ пролетки. Сумское шоссе. Пунктъ Гальтимора. 23446 2—1

Продается немедленно большая ручная швейная машина, фабрики Зингеръ и дамская ротонда на лисьемъ мѣху. Заиковская ул., д. № 24. 29457 1—1

КИРПИЧЪ НОВЫЙ продается дешево равно и старый строительный матеріалъ. Сумская, 20, спрос. въ конторѣ постройки. 23533 3—1

Продается для трубъ пустотѣлый кирпичъ, 16 различныхъ размѣровъ и кварцевый огнеупорный кирпичъ, съ плавленіемъ выше 2000°, с. Кутейниково, Екат. ж. д. зав. „Михалкова". 20865 16—8

Кадушки, козлы, ящики, оставшіеся отъ постройки, дешево продаются. Максимиліановская, № 12. 23460 2—1

Продается большой, красивый дубовый буфетъ. Максимиліановская, № 20. 23541 2—1

Прод. недорого дешевая мягк. меб., дѣтск. колясочка, кушетка, Костомаровск., 4, со двора вид. 4—6 д. 23439 1—1

За выѣздомъ распродается разная, совершенно новая МЕБЕЛЬ. Усовская ул., Одоевскій пер., № 16. 23547 1—1

200 р. прод. піанино, малоигран., съ метал. рамою. Московская, 8, депо Горна. 23476 1—1

Недорого продается хорошій рояль, вполнѣ исправный. На Москалевкѣ, близь церкви, Приходьковскій пер., № 11. 23539 2—1

Спѣшно продаются двѣ гитары и скрипка по 25 р. Моичная ул., № 31. 23388 2—2

Продается коксъ по 16 коп. пудъ, съ доставкою на домъ. Кузнечная улица, домъ № 34, угольный складъ. 23543 1—1

Даромъ строительный мусоръ со щебнемъ для подсыпки и мощенія дворовъ можно получить на постройкѣ Понизовскаго, Рождественская, № 23. 22954 2—2

ПРОДАЕТСЯ 9½ копенъ шведскаго овса. Николаевская ул., № 8, въ складѣ. 23445 1—1

Требуется недорогой ледникъ съ льдомъ. Классическій переул., д. № 14. 23525 1—1

Ледъ продается. Московск. ул., гастрономич. магазинъ № 5. 23473 2—1

По случаю продается корова, съ хорошимъ молокомъ. Сумская ул., д. № 102. 23527 2—1

Продается корова, симентальск. породы, съ хорошимъ молокомъ. Рубановка, Ново-Проѣзжая ул., Титаревскій пер., д. № 12. 22941 2—2

Продается вороной жеребецъ, 9 лѣтъ, для завода. Спросить: Епархіальная ул., № 31. 23563 5—1

Продается верховой конь. Нетеченскій пер., д. № 23, спр. во дворѣ. 22680 3—3

Кобылица 3 л. (не ѣзженая), росту средн. рыжей масти, донской пор., прод. недорого. Рабочая сбруя для одн. лошади, линейка и тарантасъ безрессорные. Основа, около церкви, спр. Робака. 22818 3-3

Продаются породистые борзые щенки. Пески, Набережный переулокъ, № 21-й. 23559 1—1

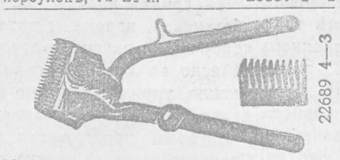

22689 4—3

Машинки для стрижки волосъ, съ приспособленіями для трехъ размѣровъ, №№ 1—2—3. Цѣна 3 руб. 50 коп., наложен. платежомъ 3 руб. 90 коп. II сортъ 2 р. 50 к., нап. плат. 2 р. 85 к. Для бороды ½ м/м. 3 р. 25 к., нап. плат. 3 р. 65 к. II сортъ ½ м/м. 2 р. 65 к., налож. плат. 3 руб.

Торговый Домъ **Братья МАЛЫ,** *въ Харьковѣ,* Шляпный переулокъ.

Н. В. ЧЕРЕПОВЪ. ОЦИНКОВАННОЕ ЖЕЛѢЗО ЗАВОДЪ. МОСКВА, Тверская застава, собственный домъ. ПЕЧИ ГОФРЕННЫЯ и ГЛАДКІЯ ДЛЯ ОТОПЛЕНІЯ ДРОВАМИ и КАМЕННЫМЪ УГЛЕМЪ. ОПТОВЫЙ и РОЗНИЧНЫЙ СКЛАДЪ. Неглинная, домъ Сѣшниковыхъ. ПРЕЙСЪ КУРАНТЫ ВЫСЫЛАЮТСЯ БЕЗПЛАТНО. М. 12—1

Новости с.-х. машиностроенія. Складъ Заводовъ **ГЕНРИХА ЛАНЦЪ** РОСТОВЪ НА ДОНУ.

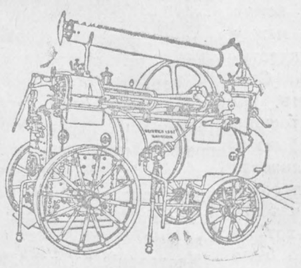

ЛОКОМОБИЛИ **ДЕСЯТИ** атмосф. рабочаго давленія.

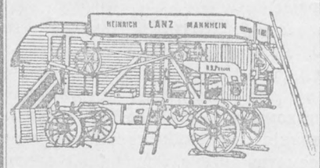

МОЛОТИЛКИ СЪ ПОЛООТВОДАМИ.

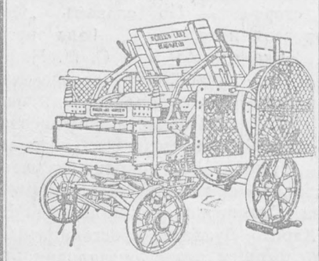

САМОСВЯЗЫВАЮЩІЕ **ПРЕССЫ ДЛЯ СОЛОМЫ, САМОПОДАВАТЕЛИ и Т. П.** Подробности по востребованію. Агентъ для Харьковской губ.: фирма **АВГУСТЪ БЕСДО** 8301 ВЪ ХАРЬКОВѢ. 52—35

ПЛИТЫ Кох ПЛИТЫ ТОРГОВЫЙ ДОМЪ **Ю. и О. КУРОВСКІЕ и К°** КУХОННЫЯ **ПЛИТЫ** МОСКВА, Мясницкая, домъ Лангового. „Grand-Prix" Парижъ 1905 г. Телеф. 50-29.

М. 1—8

МОСКОВСКІЕ ЭЛЕКТРОТЕХНИЧЕСК. КУРСЫ, состоящіе въ вѣдомствѣ министерства путей сообщенія. Для поступленія требуется возрастъ не менѣе 16 л. и подготовка, соотвѣтствующая курсу 4-хъ классовъ средняго учебн. зав. и не ниже уѣзднаго училища. Подробныя свѣдѣнія о пріемѣ можно получать въ Московскомъ техническомъ жел.-дор. училищѣ, близъ Тверской заставы, за 7 коп. марку М. 3—1

За высланн. тов. имѣется много похв. отзывовъ. Умѣрен. отпускныя цѣны безъ торга. **Южно-Россійское Коммиссіонерство** ХАРЬКОВЪ Поставщ. Импер. театр. и 15 потреб. Обществъ. Основ. въ 1853 году. Московская ул., 8. Всевозможн. мужск. и формен. платье, готов. и на заказъ морскіе плащи, парусинов. пыльники, резинов. пальто и непромок., настоящ. тирольск. лоденъ-пальто 23087 **ВЪ БОЛЬШ. и ХОРОШ. ВЫБОРѢ.** 7—3

Правленіе Голубовскаго Берестово-Богодуховскаго Горно-промышленнаго Товарищества доводитъ до всеобщаго свѣдѣнія, что, на основаніи утвержденныхъ министерствомъ финансовъ постановленій общихъ собраній пайщиковъ, правленіе Голубовскаго Товарищества съ 20 Іюля 1906 года переводится на Голубовскій рудникъ при ст. Голубовка, Екатерининской желѣзной дороги, Славяно-Сербскаго уѣзда, Екатеринославской губ.

По всѣмъ вопросамъ, касающимся исполненія заказовъ и отправокъ минеральнаго топлива, слѣдуетъ по прежнему обращаться въ Харьковъ, Рымарская, № 25, впредь до особаго увѣдомленія.

Правленіе обращаетъ вниманіе своихъ клієнтовъ на то, что исключительную продажу продуктовъ Голубовскаго Товарищества оно поручило Обществу для торговли минеральнымъ топливомъ Донецкаго бассейна („Продуголь"), Харьковъ, Николаевская площадь, домъ Гладкова, № 19. 23351 2—2

СКЛАДЪ ЗЕМЛЕДѢЛЬЧЕСКИХЪ МАШИНЪ **ЛЮДВИГЪ ЯФФЕ,** ХАРЬКОВЪ, Екатеринославская ул., д. № 46, рядомъ съ Дмитріевской церковью. Тел. № 115.

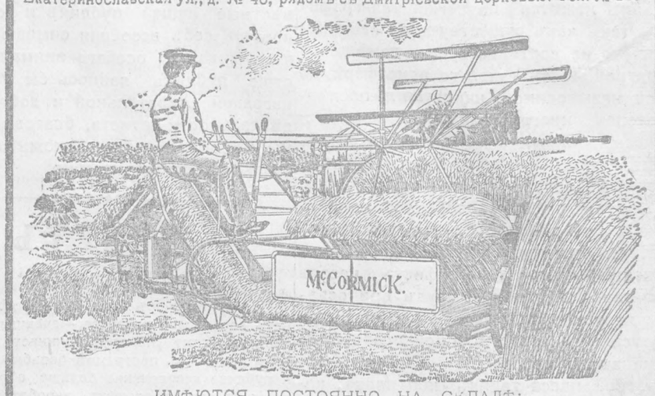

ИМѢЮТСЯ ПОСТОЯННО НА СКЛАДѢ: сноповязалки, жатки „Дэзи", сѣнокосилки, конныя грабли, подлинныя запасныя части и сноповязальный шпагатъ. —ЗАВОДОВЪ:— **МАКЪ-КОРМИКЪ,** Чикаго. Локомобили и молотилки знаменитаго англійскаго завода **Ричардъ Гарреттъ и С-вья,** ВЪ ЛЕЙСТОНѢ (АНГЛІЯ). К. 12—8

ЦЕМЕНТЪ ПЛИТА ИЗВЕСТЬ портландскій лучшихъ заводовъ, для тротуаровъ и карнизовъ, высокаго качества. **ДРЕВЕСНЫЙ УГОЛЬ** для самоваровъ и мастерскихъ. **АНТРАЦИТЪ** хрустальскій. Громадный выборъ **сосноваго строительнаго матеріала** ПРЕДЛАГАЕТЪ лѣсной складъ **И. А. ГАВРИЛОВА.** *Чеботарская улица, № 28. Телефонъ № 20.* 22756 5—4

23565 МАГАЗИНЪ 1—1 **ФОТО-ГРАФИЧЕСКИХЪ** АППАРАТОВЪ И ПРИНАДЛЕЖНОСТЕЙ **„ДЕГЕ"** вновь открытый. Харьковъ. Московская, № 10. ЦѢНЫ ДЕШЕВЛЕ ВСѢХЪ.

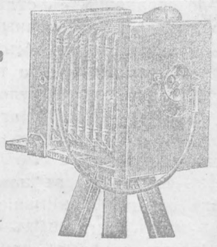

При магазинѣ имѣется темная комната для безплатнаго пользованія любителей. Учащимся скидка. Новый полный иллюстрированный каталогъ по первому требованію.

Гг. домовладѣльцы, желающіе отдать въ домахъ своихъ помѣщеніе для штаба корпуса, въ размѣрѣ до 45 кв. саж., благоволятъ заявить о томъ Харьковской Городской Управѣ словесно или письменно теперь же. К. 3—1

Требуйте и убѣждайтесь! Вмѣсто 10 руб. только за 5 р. 75 к. съ пересылкой высылаемъ 12 нижеслѣдующихъ цѣнныхъ предметовъ: 1) Мужскіе или дамскіе часы черн. ворон. стали, прочный механизмъ и звучный ходъ, заводъ безъ ключа, вывѣрен. до минуты, съ ручательствомъ на 6 лѣтъ. 2) Цѣпь настоящаго американскаго золота, панцырная, къ дамскимъ часамъ шейная. 3) Кольцо золотое 56 пробы, массивное, съ камнемъ, 4—9) 6 серебрян. 84 пробы брелковъ разныхъ. 10) Кожаное портмонэ съ 5-ю отдѣл., замокъ механическій, содержащ. каучуковый штемпель для имени, отч. и фамиліи. 11) Карманный ножикъ съ 2-я лезвіями наст. англійск. стали. 12) Мундштукъ аппаратъ д-ра Коха, абсолютно очищаетъ табакъ отъ никотина и отъ всѣхъ вредныхъ веществъ. Требованія высылаются немедленно наложеннымъ платежемъ и безъ задатка. Адресовать: **„Т-ву Европейскій Экспортъ"**, Варшава, № 51. Часы черн. ворон. стали, глух., со всѣми принадлежностями 6 р. 75 к. № 52. Часы плаке америк. золота, глух., со всѣми принадлежностями 8 р. № 53. Часы серебр. 84 пр., зав. ключ. съ 3-я крышками, со всѣми приложеніями 9 р. 50 к. № 54. Часы серебр. 84 пр., съ заводомъ разъ на 8 дней, со всѣми приложеніями 16 р. № 55. Часы черн. съ календаремъ, со всѣми приложен. 8 р. 75 к. № 56. Часы черн. ворон. стали, съ заводомъ разъ на 8 дней, со всѣми приложеніями 10 р. № 57. Такіе же закрытые, со всѣми прилож. 12 р. Р. S. Въ Азіатскую Россію и Восточную Сибирь присчитывается часть пересылки. М. 3—3

Адресъ для телеграммъ: **Ревель.—Вигандъ.** *Адресъ для телеграммъ:* **Москва.—Вигандъ.**

Машиностроительный, чугунно-литейный и мѣдно-котельный заводъ **Фр. ВИГАНДЪ. Ревель.** Существуетъ съ 1859 года. Главная контора: Москва, уголъ Мясницкой и Милютинскаго.

Спеціальности: Сооруженіе винокуренныхъ заводовъ, ректификаціонные аппараты, паровые котлы, паровыя машины системы Зульнеръ, до 500 лош. силъ. Насосныя и трансмиссіонныя сооруженія.

ПОСТОЯННЫЙ СКЛАДЪ предметовъ для винокуреннаго производства, какъ то: паровыя машины, парники Генце въ общеупотребительныхъ величинахъ. Арматура парниковъ Генце. Центробѣжные насосы, паровые брашные насосы, водяные насосы въ разныхъ величинахъ, солододавительныя машины въ трехъ величинахъ, всевозможная арматура и принад