Телефонъ редакціи № 19.

ЮЖНЫЙ КРАЙ

Телефонъ конторы и типографіи № 15.

ЕЖЕДНЕВНО 6 СТРАНИЦЪ. Харьковъ. Суббота, 29 Апрѣля (12 Мая) 1906 года. ГОДЪ ДВАДЦАТЬ ШЕСТОЙ № 8773.

Завтра, 30-го апрѣля, „Южный Край“ выйдетъ съ иллюстрированнымъ прибавленіемъ.

„Южный Край“.

ДВАДЦАТЬ ШЕСТОЙ ГОДЪ ИЗДАНІЯ. Выходитъ ежедневно.

ПОДПИСНАЯ ЦѢНА.

	На годъ Р. К.	11 м Р. К.	10 м. Р. К.	9 м. Р. К.	8 м. Р. К.	7 м. Р. К.	6 м. Р. К.	5 м. Р. К.	4 м. Р. К.	3 м. Р. К.	2 м. Р. К.	1 м Р. К
Съ доставкою	10 —	9 50	9 —	8 25	7 50	6 75	6 —	5 25	4 50	3 40	2 40	1 20
Съ пересылкою . . .	11 —	10 50	10 —	9 20	8 50	7 80	7 —	6 —	5 —	4 —	3 —	1 50
За границу	18 —	16 20	15 —	13 70	12 30	11 —	9 60	8 30	6 90	5 20	3 60	1 80

Подписка считается съ 1 числа каждаго мѣсяца, при чемъ годъ считается съ 1 января по 1 января слѣдующаго года.

Отдѣльные №№ „Южнаго Края“ продаются вездѣ по 5 коп.

При перемѣнѣ городского адреса на иногородній приплачивается по 30 коп. въ мѣсяцъ; при перемѣнѣ иногороднаго на иногородній взимается 30 коп.

Главная контора газеты—*на Сумской ул., въ домѣ А. А. Іозефовича, № 13, открыта въ будни съ 9 час. утра до 6 час. вечера, а въ праздники съ 10 до 1 часу дня.*

РЕДАКЦІЯ ГАЗЕТЫ помѣщается на Сумской улицѣ, въ домѣ А. А. Іозефовича, № 13. Статьи, доставляемыя въ редакцію, должны быть непремѣнно за подписью автора. Статьи, доставляемыя безъ обозначенія условій, считаются безплатными. Статьи, признанныя удобными къ печати, подлежатъ, въ случаѣ надобности, исправленію и сокращенію. Мелкія статьи, замѣтки и корреспонденціи, неудобныя для печати, уничтожаются.

Для справокъ и пріема статей редакція открыта ежедневно отъ 1—2 часовъ, кромѣ праздниковъ.

Содержаніе № 8773.

Дѣйствія правительства.
Телеграммы.
Харьковъ. 29-го апрѣля.
Государственная Дума.
С. А. Муромцевъ.
Парламентская трудовая группа.
Собраніе конституціонно-монархическаго правового союза.
„Neue Freie Presse“ о графѣ Витте.
Письма изъ Вѣны. Н. Караваева.
Обозрѣніе газетъ и журналовъ.
Послѣднія извѣстія.
Мѣстная хроника.
По Россіи: корреспонд. изъ Павлограда и друг.
Внѣшнія извѣстія.
Фельетонъ. Джимъ и Джекъ.
Справочныя свѣдѣнія.
Объявленія.

Д-ръ П. В. ЦЫПЕРОВИЧЪ.
Лечитъ СПЕЦІАЛЬНО сифилисъ, венерич. бол., кожи и волосъ, половое безсиліе. Отъ 9-12 у. и 5-8 в. Пушкинская ул., № 17. 13762 5—4

СВѢТОЛЕЧЕБНЫЙ каб. др. мед. **СУДЕЙКИНА.**
Кожн., нерв., ревм., мочеп., сифил., опухол. Дворянская наб., № 2. 13874 3—2

Ж.-Врачъ С. А. Хотинская.
Акушерство, женскія и дѣтск. б., пріемъ больныхъ отъ 2—5 ч. веч. Благовѣщенская, 26, кв. 8. 10586 15—15

Лечебница спеціально по болѣзнямъ ЖЕЛУДКА, КИШЕКЪ
и обмѣна веществъ (сахарное мочеизнур., ожирѣніе, подагра и др.) д-ра ЗОРОХОВИЧА. Сумская, № 42. Телеф. 1746. Пріемъ приходящихъ больн. отъ 9—12 ч. утра и 5—8 веч. 13315 5—5

ДОКТОРЪ МЕДИЦИНЫ
б. ПРОФЕССОРЪ Л. Л. БАРТЕНЕВЪ.
С[illegible], мочеполовыя и внутреннія болѣзни. Кацарская, домъ Кузяевой, № 22, 9—12 ут. и 5—7 веч. 13825 5—3

Докторъ РАБИНОВИЧЪ.
Сифилисъ, кожн. и мочепол. Отъ 9—12 и 5—8 ч. Противъ Астраханской гостинницы, д. Альшванга. № 8. 14012 4—4

ДОКТОРЪ Иванъ Ивановичъ
Жевержеевъ.
Внутреннія и нервныя болѣзни. Пріемъ ежедневно отъ 5 до 7 часовъ, кромѣ воскресенья. Николаевская площадь, д. Огурцова, № 7, противъ биржевого сквера. 13928 3—1

Оперный театръ Коммерческаго Клуба.
Дирекція Валентинова, Кабанова и Яковлева.
Сегодня, 29 апрѣля, второй спектакль европейской знаменитости
Лины КАВАЛЬЕРИ
съ участіемъ извѣстнаго тенора **Аристодемо ДЖІОРДЖИНИ,**
представлено будетъ **„Травіата“,** опера въ 4 д., муз. Верди. Участв.: г-жи **Лина КАВАЛЬЕРИ,** Скорупская, Бѣляева; г.г. **А. ДЖІОРДЖИНИ,** Образцовъ, Рябиновъ, Владиміровъ, Генаховъ. Начало въ 8½ ч. веч. Капельмейстеръ А. Э. Маргулянъ. Режиссеръ Д. А. Дума. 14267 1—1

САДЪ при гостинницѣ „ВЕРСАЛЬ“.
Въ САДУ ежедневно во время обѣда и вечеромъ играетъ мужской оркестръ итальян. оперы **КВАДРИ** и баритона **ДОНИНИ.** **НЕАПОЛИТАНЦЫ,** при участіи тенора изъ Петербургск.
МЕНЮ
Обѣдъ 1 руб. Консоме андалузъ. Борщъ флотскій. Пирожки. Сотэ демутонъ маконевъ. Жар. цыплята фри. Салатъ. Мороженое мартиникъ гатто.
Обѣдъ 2 руб. Супъ принцессъ. Пирожки. Валованъ пулетъ. Филе изъ окуней орли, с-съ провансаль. Жар. Нуа-д'во аля брошъ. Салатъ. Стручки сотэ съ крутонами. Пуншъ викторія.
13956 1—1 Съ почт. *К. А. Щеголевъ.*

ТИВОЛИ 2 сцены
Дирекція Н. С. БУЮМИНА.
САДЪ и ТЕАТРЪ.
Сегодня, 29 апрѣля 1906 года,
ОТКРЫТІЕ ЛѢТНЯГО СЕЗОНА.
Весь садъ заново планированъ по примѣру первоклассныхъ заграничныхъ паркъ—этаблисмановъ и освѣщенъ à giorno. „Въ царствѣ электрическихъ огней“.
На сценѣ открытаго театра
дивертисментъ антрепціонъ, грандіозная программа!! -о-о о.
ЭТУАЛИ, АКРОБАТЫ, МУЗЫКАЛЬНЫЕ КЛОУНЫ, ТАНЦОРЫ, БАЛЕРИНЫ, ЭКСЦЕНТРИКИ.
По окончаніи представленія въ открытомъ театрѣ на вновь устроенной сценѣ grand concert amusant русскихъ и иностранныхъ этуалей во время ужиновъ.
Роскошный буфетъ, образцовая кухня, вина Т-ва Бауэръ, погребъ Н. С. Жевержеева, пиво, универсальн. склад. Вальдшлесхенъ, Ливонія, Стрицкаго и т. д.
Входъ въ садъ 42 к.
Отъ 1 час. до 5-дня обѣды при музыкѣ. Изъ 5 блюдъ—1 р., 4-хъ—80 к., 3-хъ 60 к. и 2-хъ—40 к.
Ужины по особой картѣ—40 к. порція.
3 оркестра
Цѣны на все крайне умѣренныя.
14118 4—3 Съ почтеніемъ *Дирекція.*

БУФФЪ.
САДЪ и ТЕАТРЪ.
Дирекція В. В. ЖАТКИНА.
НЕБЫВАЛО ГРАНД. ГУЛЯНІЕ и СПЕКТАКЛЬ.
СЕГОДНЯ, въ субботу, 29 апрѣля,
БЕНЕФИСЪ
САРМАТОВА.
МАССА СЕНСАЦІОННЫХЪ НОВИНОКЪ.
Новые сенсаціонные сцены и куплеты. Небывало грандіозный фейерверкъ
ИЗВЕРЖЕНІЕ ВЕЗУВІЯ.
ГРАНД. БАЛЕТЪ И ДР. НОВИНКИ.
14285 1—1 Чичайте афиши. Режиссеръ САРМАТОВЪ.

Удост. больш. золот. мед.
Вѣна 1906 года.

Вѣна 1906 года.
Удост. больш. золот. мед.
КОРСЕТНАЯ ФАБРИКА Au Bon Goût,
Монастырскій пер., № 8, прот. Астраханск. гост. Телеф. № 311.
Удостоена большой золотой медалью на международной выставкѣ въ Вѣнѣ въ 1906 году.
Фабрика принимаетъ и изготовляетъ заказы всевозможныхъ корсетныхъ издѣлій по самымъ новѣйшимъ фасонамъ сезона изъ заграничныхъ и лучшихъ, при самомъ тщательн. и изящн. исполненіи. Получена масса послѣд. новостей. Магазинъ, какъ и всегда, снабженъ больш. роскошн. выборомъ готов. корсетовъ и разн. матерій для таковыхъ. Спеціальный фасонъ для полныхъ, придающій вполнѣ элегантную фигуру. Срочн. заказы изготовл. въ 8 ч. Модели въ окна не выставляются. 13935 1—1

НАТАЛЬЯ ВАСИЛЬЕВНА ПЛѢШКОВА
послѣ тяжкой и продолжительной болѣзни волею Божіей тихо скончалась 27 апрѣля въ 11 час. ночи, о чемъ дѣти и внуки съ глубочайшею скорбью извѣщаютъ родныхъ и знакомыхъ.
Панихиды 28 апр. дома въ 9 ч. утра и 5 ч. веч. Выносъ тѣла въ Воскресенскую церковь въ 6 час. утра, 29 апр., погребеніе на городскомъ кладбищѣ послѣ ранней заупокойной литургіи. 14238 1—1

Правленіе Харьковскаго Общества ВЗАИМНАГО СТРАХОВАНІЯ ИМУЩЕСТВЪ ОТЪ ОГНЯ
покорнѣйше проситъ г.г. членовъ страхователей пожаловать въ экстренное собраніе 2-го сего мая, во вторникъ, въ 7½ час. вечера, въ помѣщеніе Правленія, на Университетской горкѣ.
ПРЕДМЕТЫ ЗАНЯТІЙ:
1) Выборы кандидатовъ для замѣщенія должностей распорядителей.
2) Заявленія г. члена страхователя Э. П. Діаковскаго: а) о наймѣ отвѣтственнаго артельщика для исполненія обязанностей кассира; б) о болѣе частомъ созывѣ общихъ собраній, согласно § 18.
3) Заявленіе Правленія І-го Харьков. Общества взаимнаго кредита о неправильныхъ дѣйствіяхъ Правленія сего страхового Общества.
Примѣчаніе: Въ случаѣ неприбытія въ это собраніе ⅕ части членовъ, имѣющихъ право голоса, второе собраніе состоится—при всякомъ числѣ наличныхъ членовъ 5-го сего мая, въ пятницу, въ 7½ час. вечера, въ залѣ думскихъ засѣданій на Николаевской площади. 14286 2—1

Правленіе Попечительнаго Общества о Харьковскомъ Домѣ Трудолюбія (Конная площ., № 17, телеф. 623)
обращается съ покорнѣйшею просьбою къ учрежденіямъ и лицамъ, имѣющимъ надобность въ столярныхъ и швейныхъ издѣліяхъ,—предоставлять заказы на таковыя работы Дому Трудолюбія, гдѣ выполненіе работъ будетъ произведено тщательно, срочно и за не дорогую цѣну. Отъѣзжающимъ на дачи рекомендуется передавать Дому для исправленія, чистки и полировки всякаго рода мебель. О. 3—3

ПУБЛИКАЦІЯ
отъ 25 апрѣля, № 8769: „Уѣзжая 30 апрѣля на Дальній Востокъ“ и т. д. **ничего общаго не имѣетъ съ** техническ. **конторой Г. Барлахъ;** публикація была мною ошибочно напечатана, а слѣдуетъ по этому дѣлу обращаться къ г-ну Князеву, Дмитріевская, № 24.
13925 1—1 Техникъ *Князевъ.*

Бывшіе въ 122 пѣх. Тамбовскомъ полку, 14-го сего апрѣля,
ТОРГИ НА ПОСТАВКУ МЯСА
не утверждены, а поэтому полкъ вновь приглашаетъ лицъ, желающихъ взять на себя поставку мяса **для довольствія нижнихъ чиновъ,** пожаловать въ канцелярію полка (Старо-Московская ул., д. № 34),
2-го мая, въ 11 часовъ утра.
Объ условіяхъ поставки можно справиться въ хозяйственной части полковой канцеляріи въ присутственные дни отъ 9 до 2-хъ час. дня. А. 182 3—2

ВИНОКУРЕННОЕ ОТДѢЛЕНІЕ
Харьковскаго Общества Сельскаго Хозяйства
проситъ желающихъ поставлять каменный уголь въ количествѣ до 900.000 пудовъ для винокуренныхъ заводовъ, обращаться въ канцелярію Отдѣленія съ предложеніями, съ указаніемъ подробныхъ условій поставки и цѣнъ на уголь по адресу: г. Харьковъ, Винокуренное Отдѣленіе Х. О-ва Сельс. Хозяйства, Плетневскій пер., № 2. 13974 2—1

Докторъ ШЛЯПОШНИКОВЪ.
Сифилисъ, кожн., мочеполовые и внутрен. Пр. 10—12 ч. и 5—7½ ч. Николаев. пл. (возлѣ бирж. сквера), д. Огурцова, № 7, кв. З. В. Сѣдова. 13831 2—2

Докторъ С. А. ИЛЬЕВИЧЪ.
Сифилисъ, мочеполовыя и нервныя б. (электр.)
Пріемъ 9—12 д. и 5—8 в. Рымарская ул., № 2.
14175 5—2

Докторъ А. М. Бейленсонъ.
Сифилисъ, накожныя, мочеполов. бол. Пр. 9—12 у. 5—8 в. Конторская, № 9 прот. церк. Рождества. 13368 10—5

Мѣстныхъ и иногородныхъ
прошу обращаться съ заказами алебастра. Харьковъ, Харьковскій переулокъ, № 3, Б. Щавинскому, телефонъ № 730. 13965 4—1

Утеряны дамскіе золотые часы, № 160939, въ районѣ Николаевской пл. и Сумской ул.; убѣдит. прошу дост. за вознагражденіе 25 р. на Юмовскую ул., № 7, кв. Клейненбергъ. 13927 2—1

ДѢЙСТВІЯ ПРАВИТЕЛЬСТВА.

ОСНОВНЫЕ Государственные Законы*

Глава третья.

О законахъ.

42. Имперія Россійская управляется на твердыхъ основаніяхъ законовъ, изданныхъ въ установленномъ порядкѣ.

43. Сила законовъ равно обязательна для всѣхъ безъ изъятія россійскихъ подданныхъ и для иностранцевъ, въ Россійскомъ государствѣ пребывающихъ.

44. Никакой новый законъ не можетъ послѣдовать безъ одобренія Государственнаго Совѣта и Государственной Думы и воспріять силу безъ утвержденія Государя Императора.

45. Во время прекращенія занятій Государственной Думы, если чрезвычайныя обстоятельства вызовутъ необходимость въ такой мѣрѣ, которая требуетъ обсужденія въ порядкѣ законодательномъ, Совѣтъ Министровъ представляетъ о ней Государю Императору непосредственно. Мѣра эта не можетъ, однако, вносить измѣненій ни въ основные государственные законы, ни въ учрежденія Государственнаго Совѣта или Государственной Думы, ни въ постановленія о выборахъ въ Совѣтъ или въ Думу. Дѣйствіе такой мѣры прекращается, если подлежащимъ Министромъ или Главноуправляющимъ отдѣльною частью не будетъ внесенъ въ Государственную Думу въ теченіе первыхъ двухъ мѣсяцевъ послѣ возобновленія занятій Думы соотвѣтствующій принятой мѣрѣ законопроектъ или его не примутъ Государственная Дума или Государственный Совѣтъ.

46. Законы, особенно изданные для какой-либо мѣстности или части населенія, новымъ общимъ закономъ не отмѣняются, если въ немъ именно такой отмѣны не постановлено.

47. Каждый законъ имѣетъ силу только на будущее время, кромѣ тѣхъ случаевъ, когда въ самомъ законѣ постановлено, что сила его распространяется и на время предшествующее, или что онъ есть только подтвержденіе и изъясненіе смысла закона прежняго.

48. Общее храненіе законовъ полагается въ Правительствующемъ Сенатѣ. Посему всѣ законы должны быть вносимы въ подлинникѣ или въ завѣренныхъ спискахъ въ Правительствующій Сенатъ.

49. Законы обнародываются во всеобщее свѣдѣніе Правительствующимъ Сенатомъ въ установленномъ порядкѣ и прежде обнародованія въ дѣйствіе не приводятся.

50. Законодательныя постановленія не подлежатъ обнародованію, если порядокъ ихъ изданія не соотвѣтствуетъ положеніямъ сихъ основныхъ законовъ.

51. По обнародованіи, законъ получаетъ обязательную силу со времени, назначеннаго для того въ самомъ законѣ срока, при неустановленіи же такового срока—со дня полученія на мѣстѣ листа сенатскаго изданія, въ коемъ законъ напечатанъ. Въ самомъ издаваемомъ законѣ можетъ быть указано на обращеніе его, до обнародованія, къ исполненію по телеграфу или посредствомъ нарочныхъ.

52. Законъ не можетъ быть отмѣненъ иначе, какъ только силою закона. Посему, доколѣ новымъ закономъ положительно не отмѣненъ законъ существующій, онъ сохраняетъ полную свою силу.

53. Никто не можетъ отговариваться невѣдѣніемъ закона, когда онъ былъ обнародованъ установленнымъ порядкомъ.

54. Постановленія по строевой, технической и хозяйственной частямъ, а равно положенія и наказы учрежденіямъ и должностнымъ лицамъ военнаго и военно-морского вѣдомствъ, по разсмотрѣніи Военнымъ и Адмиралтействъ-Совѣтами, по принадлежности, непосредственно представляются Государю Императору, если только сіи постановленія, положенія и наказы относятся собственно къ однимъ упомянутымъ вѣдомствамъ, не касаются предметовъ общихъ законовъ и не вызываютъ новаго расхода изъ казны или же вызываемый ими новый расходъ покрывается ожидаемыми сбереженіями по финансовой смѣтѣ Военнаго или Морского Министерства, по принадлежности. Въ томъ же случаѣ, когда новый расходъ не можетъ быть покрытъ указанными сбереженіями, представленіе означенныхъ постановленій, положеній и наказовъ на Высочайшее утвержденіе допускается лишь по испрошеніи въ установленномъ порядкѣ ассигнованій соотвѣтственнаго кредита.

55. Постановленія по военно-судебной и военно-морской судебной частямъ издаются въ порядкѣ, установленномъ въ сводахъ военныхъ и военно-морскихъ постановленій.

Глава четвертая.

О Государственномъ Совѣтѣ и Государственной Думѣ и образѣ ихъ дѣйствій.

56. Государственный Совѣтъ и Государственная Дума ежегодно созываются Указами Государя Императора.

57. Продолжительность ежегодныхъ занятій Государственнаго Совѣта и Государственной Думы и сроки перерыва ихъ занятій въ теченіе года опредѣляются Указами Государя Императора.

58. Государственный Совѣтъ образуется изъ членовъ по Высочайшему назначенію и членовъ по выборамъ. Общее число членовъ Совѣта, призываемыхъ Высочайшею властью къ присутствованію въ Совѣтѣ изъ среды его членовъ по Высочайшему назначенію, не должно превышать общаго числа членовъ Совѣта по выборамъ.

59. Государственная Дума образуется изъ членовъ, избираемыхъ населеніемъ Россійской Имперіи на пять лѣтъ на основаніяхъ, указанныхъ въ законоположеніяхъ о выборахъ въ Думу.

60. Государственный Совѣтъ провѣряетъ полномочія своихъ членовъ по выборамъ, равнымъ образомъ Государственная Дума провѣряетъ полномочія своихъ членовъ.

61. Членомъ Государственнаго Совѣта и членомъ Государственной Думы одно и то же лицо одновременно быть не можетъ.

62. Составъ членовъ Государственнаго Совѣта по выборамъ можетъ быть замѣненъ новымъ составомъ до истеченія срока полномочій сихъ членовъ по Указу Государя Императора, коимъ назначаются и новые выборы членовъ Совѣта.

63. Государственная Дума можетъ быть до истеченія пятилѣтняго срока полномочій ея членовъ распущена Указомъ Государя Императора. Тѣмъ же Указомъ назначаются новые выборы въ Думу и время ея созыва.

64. Государственный Совѣтъ и Государственная Дума пользуются равными въ дѣлахъ законодательства правами.

65. Государственному Совѣту и Государственной Думѣ въ порядкѣ, ихъ учрежденіями опредѣленномъ, предоставляется возбуждать предположенія объ отмѣнѣ или измѣненіи дѣйствующихъ и изданіи новыхъ законовъ, за исключеніемъ Основныхъ Государственныхъ Законовъ, починъ пересмотра которыхъ принадлежитъ единственно Государю Императору.

66. Государственному Совѣту и Государственной Думѣ въ порядкѣ, ихъ учрежденіями опредѣленномъ, предоставляется обращаться къ Министрамъ и Главноуправляющимъ отдѣльными частями, подчиненнымъ по закону Правительствующему Сенату, съ запросами по поводу такихъ, послѣдовавшихъ съ ихъ стороны или подвѣдомственныхъ имъ лицъ и установленій дѣйствій, кои представляются незаконнорными.

67. Вѣдѣнію Государственнаго Совѣта и Государственной Думы и обсужденію ихъ въ порядкѣ, учрежденіями ихъ опредѣленномъ, подлежатъ тѣ дѣла, кои указаны въ учрежденіяхъ Совѣта и Думы.

68. Законодательныя предположенія разсматриваются въ Государственной Думѣ и, по одобреніи ею, поступаютъ въ Государственный Совѣтъ. Законодательныя предположенія, предначертанныя по почину Государственнаго Совѣта, разсматриваются въ Совѣтѣ и, по одобреніи имъ, поступаютъ въ Думу.

69. Законопроекты, не принятые Государственнымъ Совѣтомъ или Государственною Думою, признаются отклоненными.

70. Законопроекты, предначертанные по почину Государственнаго Совѣта или Государственной Думы и не удостоившіеся Высочайшаго утвержденія, не могутъ быть внесены на законодательное разсмотрѣніе въ теченіе той же сессіи. Законопроекты, предначертанные по почину Государственнаго Совѣта или Государственной Думы и отклоненные однимъ изъ сихъ установленій, могутъ быть вносимы на законодательное разсмотрѣніе въ теченіе той же сессіи, если послѣдуетъ Высочайшее на то повелѣніе.

71. Законопроекты, поступившіе въ Государственную Думу и одобренные какъ ею, такъ и Государственнымъ Совѣтомъ, равно какъ законопроекты, предначертанные по почину Государственнаго Совѣта и одобренные какъ имъ, такъ и Государственною Думою, представляются Государю Императору предсѣдателемъ Государственнаго Совѣта.

72. При обсужденіи государственной росписи не подлежатъ исключенію или сокращенію назначенія на платежи по государственнымъ долгамъ и по другимъ, принятымъ на себя Россійскимъ Государствомъ, обязательствамъ.

73. Кредиты на расходы Министерства Императорскаго Двора, вмѣстѣ съ состоящими въ его вѣдѣніи учрежденіями, въ суммахъ, не превышающихъ ассигнованій по государственной росписи на 1906 годъ, обсужденію Государственнаго Совѣта и Государственной Думы, не подлежатъ. Равнымъ образомъ не подлежатъ ихъ обсужденію такія измѣненія означенныхъ кредитовъ, которыя обусловливаются постановленіями учрежденія о Императорской Фамиліи, соотвѣтственно происшедшимъ въ ней перемѣнамъ.

74. Если государственная роспись не будетъ утверждена къ началу смѣтнаго періода, то остается въ силѣ послѣдняя, установленнымъ порядкомъ утвержденная, роспись, съ тѣми лишь измѣненіями, какія обусловливаются исполненіемъ послѣдовавшихъ послѣ ея утвержденія узаконеній. Впредь до обнародованія новой росписи, по постановленіямъ Совѣта Министровъ, въ распоряженіе Министерствъ и главныхъ управленій открываются постепенно кредиты въ размѣрахъ дѣйствительной потребности, не превышающіе, однако, въ мѣсяцъ, во всей ихъ совокупности, одной двѣнадцатой части общаго по росписи итога расходовъ.

75. Чрезвычайные сверхсмѣтные кредиты на потребности военнаго времени и на особыя приготовленія, предшествующія войнѣ, открываются по всѣмъ вѣдомствамъ, въ порядкѣ верховнаго управленія, на основаніяхъ въ законѣ опредѣленныхъ.

76. Государственные займы для покрытія какъ смѣтныхъ, такъ и сверхсмѣтныхъ расходовъ, разрѣшаются порядкомъ, установленнымъ для утвержденія государственной росписи доходовъ и расходовъ. Государственные займы для покрытія расходовъ въ случаяхъ и въ предѣлахъ, предусмотрѣнныхъ въ статьѣ 74, а также займы для покрытія расходовъ, назначаемыхъ на основаніи статьи 75, разрѣшаются Государемъ Императоромъ въ порядкѣ верховнаго управленія. Время и условія совершенія государственныхъ займовъ опредѣляются въ порядкѣ верховнаго управленія.

77. Если по заблаговременномъ внесеніи въ Государственную Думу предположеній о числѣ людей, потребномъ для пополненія арміи и флота, законъ по сему предмету не будетъ въ установленномъ порядкѣ изданъ къ 1-му мая, то указомъ Государя Императора призывается на военную службу необходимое число людей, не свыше, однако, назначеннаго въ предшествующемъ году.

Глава пятая.

О Совѣтѣ Министровъ, Министрахъ и главноуправляющихъ отдѣльными частями.

78. Направленіе и объединеніе дѣйствій Министровъ и главноуправляющихъ отдѣльными частями по предметамъ какъ законодательства, такъ и высшаго государственнаго управленія, возлагается на Совѣтъ Министровъ на основаніяхъ, въ законѣ опредѣленныхъ.

79. Министры и главноуправляющіе отдѣльными частями имѣютъ право участія въ голосованіи въ Государственномъ Совѣтѣ и Государственной Думѣ только въ томъ случаѣ, если они состоятъ членами сихъ установленій.

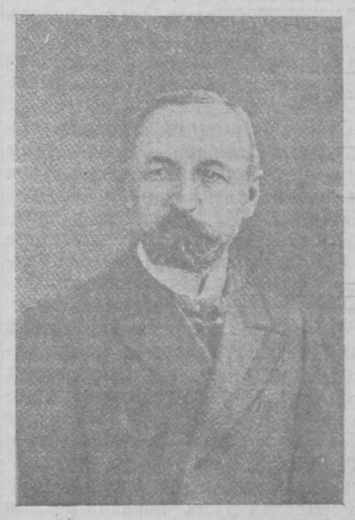
80. Обязательныя постановленія, инструкціи и распоряженія, издаваемыя Совѣтомъ Министровъ, Министрами и главноуправляющими отдѣльными частями, а также другими, на то закономъ уполномоченными, установленіями, не должны противорѣчить законамъ.

81. Предсѣдатель Совѣта Министровъ, Министры и главноуправляющіе отдѣльными частями отвѣтствуютъ предъ Государемъ Императоромъ за общій ходъ государственнаго управленія. Каждый изъ нихъ въ отдѣльности отвѣтствуетъ за свои дѣйствія и распоряженія.

82. За преступныя по должности дѣянія Предсѣдатель Совѣта Министровъ, Министры и главноуправляющіе отдѣльными частями подлежатъ гражданской и уголовной отвѣтственности на основаніяхъ, въ законѣ опредѣленныхъ.

Подписалъ: Предсѣдатель Государственнаго Совѣта, графъ *Сольскій.*

* Продолженіе. См. „Южн. Кр.“ № 8772.



Н. Э. Крамеръ,
избранный въ члены Государственнаго Совѣта отъ торговли.

Телеграммы.

Нашихъ корреспондентовъ.

Петербургъ, 28 IV. При разъѣздѣ депутатовъ изъ Таврическаго дворца состоялся митингъ. Родичевъ говорилъ объ амнистіи; депутатъ отъ уральскаго казачьяго войска говорилъ о позорныхъ трофеяхъ казаковъ на родинѣ и просилъ помощи и избавленія отъ трофеевъ усмиренія. Крестьянскіе депутаты говорили о землѣ и волѣ. Толпа кричала: „Свободы! амнистіи!“ Произошло столкновеніе жандармскаго офицера и депутата. Депутатъ потребовалъ прекращенія оттѣсненія толпы. Жандармъ повиновался, удалившись. Близъ Таврическаго дворца членъ Союза русскаго народа избилъ офицера, сорвавъ съ него погоны.

— Состоялось въ 2 часа первое засѣданіе преобразованнаго Государственнаго Совѣта. Графъ Витте и Дурново присутствовали на засѣданіи. Графъ Сольскій прочиталъ Высочайшій приказъ о назначеніи графа Витте и Манухина членами сверхъ комплекта, что вызвало сильное неудовольствіе выборныхъ членовъ, которые намѣрены ходатайствовать объ увеличеніи выборныхъ также двумя. Послѣ рѣчи графа Сольскаго засѣданіе было закрыто.

— Горемыкинъ не сдѣлалъ визита графу Витте.

— Муромцевъ выработалъ наказъ Думѣ.

— Предсѣдателемъ парламентской фракціи партіи Народной свободы избранъ Петрункевичъ.

— Поданъ протестъ противъ неправильности выбора члена Думы Ерогина, неудачнаго организатора крестьянской партіи.

Полтава, 28 IV. Крестьяне и духовенство села Демидовки послали членамъ Государственной Думы слѣдующую телеграмму: „Помолясь Богу, демидовское сельское общество привѣтствуетъ своихъ земляковъ и всѣхъ членовъ Думы съ первымъ днемъ открытія. Вѣримъ, что вы знаете наши нужды, и желаемъ, чтобы судьба послала вамъ силы вывести насъ и все Русское государство на свободную и свѣтлую жизненную дорогу. Да укрѣпитъ васъ Богъ".

— Городская дума послала на имя предсѣдателя Государственной Думы С. А. Муромцева слѣдующую телеграмму: „Городская управа привѣтствуетъ народныхъ представителей съ началомъ дѣятельности и выражаетъ глубокую вѣру, что они приложатъ всѣ свои силы для проведенія прочнаго установленія новыхъ началъ государственной жизни, согласныхъ съ волею и благомъ народа, вслѣдствіе которыхъ исчезнетъ произволъ и водворится законъ, равный для всѣхъ и справедливый къ работающему и неимущему. Въ полномъ единеніи съ пославшими вы найдете силу преодолѣть всѣ препятствія на трудномъ пути и скоро дадите родинѣ миръ и спокойствіе для развитія и расцвѣта богатыхъ силъ обширнаго отечества и всѣхъ населяющихъ его народовъ. Въ ознаменованіе важнаго историческаго событія рѣшено открыть городскую школу имени 27 апрѣля".

Агентскія телеграммы.

Петербургъ, 28 IV. Въ 2 часа дня состоялось открытіе преобразованнаго Государственнаго Совѣта въ залѣ Дворянскаго собранія, начавшееся торжественнымъ молебствіемъ, совершеннымъ въ соборѣ митрополитомъ Антоніемъ, въ сослуженіи съ архіепископомъ Херсонскимъ и епископомъ Волынскимъ. Послѣ молебствія государственный секретарь баронъ Икскуль-фонъ-Гильдебандтъ прочелъ Высочайшіе указы о назначеніи: почетнымъ предсѣдателемъ Совѣта—Великаго Князя Михаила Николаевича, предсѣдателемъ—графа Сольскаго и вице предсѣдателемъ—статсъ-секретаря Фриша. Чтеніе указовъ сопровождалось привѣтственнымъ вставаніемъ присутствующихъ. Затѣмъ былъ прочитанъ Высочайшій указъ о назначеніи къ присутствованію въ Государственномъ Совѣтѣ графа Витте и Манухина, послѣ чего графъ Сольскій обратился къ членамъ Совѣта съ слѣдующей рѣчью: „Въ настоящіе торжественные дни открытія вновь учрежденной Государственной Думы и преобразованнаго Государственнаго Совѣта на мою долю выпало счастье привѣтствовать собравшихся здѣсь членовъ Государственнаго Совѣта и, въ числѣ ихъ, вновь вошедшихъ въ составъ его членовъ по избранію населенія Имперіи. Въ переживаемую знаменательную историческую эпоху большое счастье для каждаго принести ленту своего труда на увѣнчаніе недуговъ нашей тяжко испытанной родины и упроченіе ея будущаго благоденствія. Къ участію въ этой святой, но многосложной и трудной работѣ призывается и Государственный Совѣтъ въ обновленномъ составѣ. Въ теченіи столѣтняго своего существованія Государственный Совѣтъ былъ ближайшимъ совѣтникомъ и пособникомъ Россійскихъ Монарховъ и вѣрнымъ исполнителемъ Ихъ предначертаній по усовершенствованію отечественнаго законодательства. Съ введеніемъ въ него выборныхъ членовъ, Государственный Совѣтъ войдетъ въ тѣснѣйшую связь съ жизнью населенія, что даетъ ему новую силу. Хотя учрежденіе Государственной Думы измѣняетъ его отношеніе къ законодательному дѣлу, но ему отводится видное въ этомъ дѣлѣ участіе. Ему предстоитъ въ особенности блюсти согласованіе преобразовательной дѣятельности съ вѣковыми устоями Русской земли, лучшими завѣтами ея исторіи и условіями здороваго роста государства. Я не сомнѣваюсь, что господа члены Государственнаго Совѣта, проникнутые яснымъ сознаніемъ своего призванія, будутъ направлять свои труды такъ, чтобы совмѣстная работа обоихъ законодательныхъ учрежденій объединялась въ общемъ стремленіи къ наилучшему благу государства и народа, искони бывшему предметомъ заботъ Верховной самодержавной власти. Въ этой надеждѣ я съ довѣріемъ взираю на будущее и, открывая первое засѣданіе твердо уповаю, что мудрость русскихъ людей, призванныхъ Вѣнценоснымъ Вождемъ ихъ въ помощь Себѣ на дѣло благоустроенія отчизны, успѣшно поборитъ всѣ препятствія и приготовитъ Россіи свѣтлую будущность. Примемся же дружно за работу. Да ниспошлетъ намъ Богъ нужныя для сего разумѣніе и силу и да пребудетъ на нашемъ трудѣ благословеніе Божіе". Послѣ рѣчи графъ Сольскій предложилъ государственному секретарю прочесть статью четвертую учрежденія Государственнаго Совѣта и вновь установленную формулу присяги его членовъ. Въ виду составленія ея въ иныхъ выраженіяхъ, чѣмъ ранѣе приносившаяся, предсѣдатель предложилъ подписать ее всѣмъ членамъ. По окончаніи подписанія графъ Сольскій объявилъ засѣданіе закрытымъ. (ПА).

— Высочайше утверждено мнѣніе Государственнаго Совѣта о преобразованіи верховнаго уголовнаго суда. Нижеприведенная статья устава уголовнаго судопроизводства излагается такъ: 204 статья Дѣла о преступныхъ дѣяніяхъ, указанныхъ въ статьяхъ 1030 и 1031 и въ примѣчаніи къ статьѣ 1032-й устава, вѣдаются окружными судами, судебными палатами и особымъ присутствіемъ Правительствующаго Сената, а дѣла по преступленіямъ по должности окружными судами, судебными палатами, кассаціоннымъ департаментомъ Сената и верховнымъ уголовнымъ судомъ въ порядкѣ, опредѣленномъ въ семъ уставѣ. Верховный уголовный судъ образуется подъ предсѣдательствомъ члена Государственнаго Совѣта, по усмотрѣнію Государя Императора, на каждый годъ, изъ членовъ, Высочайшею властью назначаемыхъ, въ составѣ первоприсутствующихъ въ кассаціонныхъ департаментахъ Сената трехъ сенаторовъ уголовнаго кассаціоннаго департамента и двухъ сенаторовъ перваго департамента Сената. Прокурорскія обязанности исполняются оберъ-прокуроромъ уголовнаго кассаціоннаго департамента. Подсудимымъ предоставляются установленные закономъ средства судебной защиты, но защитниками могутъ быть только лица, удостоенныя званія присяжныхъ повѣренныхъ. Приговоры постановляются верховнымъ уголовнымъ судомъ окончательно, безъ допущенія отзывовъ и жалобъ, но съ принятіемъ отъ подсудимыхъ просьбъ о помилованіи.(ПА)

— О празднованіи дня открытія Государственной Думы, ознаменованномъ молебствіями, украшеніемъ города флагами, закрытіемъ учебныхъ заведеній и адресами, сообщаютъ: изъ Москвы, Ковны, Елисаветграда, Пятигорска, Севастополя, Кѣлецъ, Кіева, Рыбинска, Яранска, Харькова, Петрокова, Сосновицъ, Вытегры, Минска, Полоцка, Ѳеодосіи, Плоцка, Новгорода, Симбирска, Елисаветполя, Гельсингфорса, Витебска, Ломжи, Льгова, Симферополя, Бѣлостока, Мѣшкова, Елабуги, Новочеркасска, Сухума, Тулы, Одессы, Тарусы, Вильны, Сумъ, Сормова, Житомира, Казалинска, Саратова и Симбирска.(ПА)

— Изъ Бердянска, Ростова-на-Дону, Балашова, Томска, Пензы, Краснаго ярска, Вологды и Костромы телеграфируютъ о празднествахъ, устроенныхъ по случаю открытія Государственной Думы: были отслужены молебны, учебныя заведенія и магазины были закрыты, дома разукрасились флагами. (ПА).

— На имя предсѣдателя Думы получено болѣе 230 поздравительныхъ телеграммъ, въ томъ числѣ отъ финляндскаго сейма. (РА).

— Государственной Думѣ посланы привѣтственныя телеграммы: изъ Кіева—кіевскимъ городскимъ управленіемъ, областнымъ комитетомъ партіи Народной свободы, группой профессоровъ политехническаго института, студентами духовной академіи, кіевскимъ еврейскимъ центральнымъ избирательнымъ комитетомъ; изъ Владиміра губернскаго—городской думой; изъ Симбирска — собраніемъ симбирскаго мѣщанскаго общества.

— Въ 10 часовъ утра 27 апрѣля дружный звонъ колоколовъ возвѣстилъ о великомъ торжествѣ. Въ церквахъ совершаются литургіи. День чудный, солнечный; на улицахъ кругомъ раіона Зимняго дворца оживленіе, на Невскомъ и Морской много народа. Магазины закрыты, дома украшены флагами; всюду патрули полиціи и военные разъѣзды. Въ фабричныхъ раіонахъ тихо; почти вездѣ, за небольшими исключеніями, идетъ обычная работа. Почтамтъ не работаетъ. День обошелся безъ инцидентовъ. Члены Думы Петрункевичъ и Родичевъ были встрѣчены многочисленной толпой близъ Таврическаго дворца шумными, радостными кликами. Депутаты отвѣчали дружнымъ возгласомъ: „Да здравствуетъ свобода!" На Невѣ громко раздавалось восторженное „ура". (ПА).

— Высочайшимъ рескриптомъ, даннымъ на имя Коковцева, выражается признательность за успѣшныя заемныя операціи, при чемъ ему пожалованъ орденъ св. Александра Невскаго. (РА).

— Временно управляющій Министерствомъ Торговли и Промышленности Федоровъ подалъ прошеніе объ отставкѣ. (ПА)

— Громадная толпа собралась передъ клубомъ партіи Народной свободы, на Сергіевской улицѣ, требуя ораторовъ. Выходили Карѣевъ, Винаверъ, Родичевъ, депутаты отъ крестьянъ Вятской, Костромской и Курской губерній и Оренбургскаго казачьяго войска. Всѣ рѣчи, будучи выраженіемъ свободолюбиваго настроенія какъ Государственной Думы, такъ и публики, касались требованія освободить политическихъ и встрѣчались восторженно. Послѣ ухода ораторовъ съ балкона публика все еще просила рѣчей. Когда депутаты не появились, выступилъ ораторъ, стоявшій на извозчичьемъ сидѣньи. Тѣмъ временемъ по близости появился жандармскій дивизіонъ. На клубный балконъ вышелъ Карѣевъ и обратился къ публикѣ съ убѣдительнѣйшей просьбой отъ имени депутатовъ разойтись, такъ какъ депутаты опасаются, чтобы день не окончился какой-нибудь катастрофой. Публика просьбу эту исполнила. (РА).

— Муромцевъ отправилъ съ фельдъегеремъ письмо на имя Государя Императора, въ которомъ докладываетъ о своемъ избраніи. Полагаютъ, что пріемъ его состоится сегодня. (РА).

— Сегодня въ Петергофъ выѣзжалъ предсѣдатель Государственной Думы Муромцевъ. (ПА).

— Группа петербургскихъ ремесленниковъ поднесла Муромцеву, какъ первому предсѣдателю перваго собранія народныхъ представителей въ Россіи, памятный жетонъ. На одной сторонѣ изображенъ цвѣтокъ, на который падаетъ лучъ свѣта, и надпись: „17-го октября 1905 года", а на другой ласточка и надпись: „27 апрѣля 1906 г.".

— Парламентская трудовая группа отказалась отъ участія на банкетѣ, который даетъ городъ въ честь членовъ Думы, считая неудобнымъ расходъ въ 7,000 рублей при наличности массы безработныхъ, а также въ виду приглашенія членовъ Государственнаго Совѣта, которыхъ она бойкотируетъ. Въ коммиссію по составленію отвѣта на тронную рѣчь группой избраны Аникинъ, Аладьинъ и Жилкинъ. Крестьяне намѣтили Петра Долгорукова и Гредескула вице-предсѣдателями Думы. (РА)

— „Страна", обсуждая тронную рѣчь, говоритъ: „Клики: „амнистія, амнистія!" все время раздавались по пути депутатовъ и при выходѣ ихъ изъ Думы. Мы ни минуты не сомнѣваемся въ томъ, что вся печать присоединится къ мольбѣ народа сдѣлать праздникъ русской свободы всеобщимъ, открывъ двери тюремъ для политическихъ преступниковъ. Пусть этотъ призывъ всѣхъ истолкователей общественнаго мнѣнія и во главѣ ихъ тѣхъ, кого Царь назвалъ лучшими людьми своего государства, будетъ услышанъ Верховной властью, высшую прерогативу которой составляетъ право помилованія". (РА).

— По свѣдѣніямъ „Нашей Жизни", Горемыкинъ не доволенъ обнародованіемъ основныхъ законовъ безъ его вѣдома и вопреки высказанному имъ въ царско-сельскихъ совѣщаніяхъ мнѣнію, а также устраненіемъ его отъ участія въ составленіи тронной рѣчи. Онъ заявлялъ, будто бы, намѣреніе выйти въ отставку. (РА).

— Общее собраніе партіи Народной свободы постановило послать привѣтственную телеграмму предсѣдателю Государственной Думы и избрало коммиссію для разслѣдованія случаевъ избіенія нѣсколькихъ лицъ, участвовавшихъ во вчерашней манифестаціи. (ПА).

— Дѣлами парламентской фракціи партіи Народной свободы будетъ управлять особый совѣтъ, въ составъ котораго войдутъ 10 членовъ по избранію. Предсѣдателемъ избранъ Петрункевичъ. (ПА).

— Главнымъ управленіемъ по дѣламъ печати возбуждено преслѣдованіе по 129-й статьѣ противъ редакторовъ журналовъ „Вѣстникъ Рабочаго", госпожи Шустмерсовой, и „Всемірный Вѣстникъ", Сухонина. (ПА).

— По иниціативѣ цензурнаго комитета возбуждено уголовное преслѣдованіе противъ автора брошюры „Постоянное войско и милиція", Пименовой. (ПА).

— Опредѣленіемъ судебной палаты прекращено возбужденное главнымъ управленіемъ по дѣламъ печати дѣло по обвиненію редактора журнала „Библіотека рабочаго" Поссе, по 129-й статьѣ уголовнаго уложенія, за напечатаніе статей „Эрфуртская программа" и „Изъ исторіи партійныхъ программъ". Изданіе журнала было пріостановлено. (ПА)

— Совѣщаніе делегатовъ пролетарскихъ профессіональныхъ союзовъ постановило выразить протестъ редакціи „XX вѣка", приглашая союзы бойкотировать газету. (ПА).

— Вышли новыя газеты „Дума" и „Голосъ". (РА),

Москва, 28 IV. Текстъ адреса большинства городской думы составленъ въ слѣдующихъ выраженіяхъ: „Государственной Думѣ. Въ великій день, когда избранники народа приступаютъ къ высшей государственной дѣятельности, когда истомленная, измученная страна видитъ, наконецъ, осуществляемымъ начало великой реформы, которая одна только можетъ вывести Россію на путь мирнаго развитія, древняя Москва привѣтствуетъ избранниковъ народа: да будетъ благословенъ ихъ трудъ на благо и счастье родины, да послужитъ онъ животворной силой, которая создастъ новый строй великой, обновленной, свободной Россіи. Москва полна вѣры, что великій подвигъ, принятый на себя представителями народа и одухотворенный горячей любовью къ Россіи, внесетъ въ жизнь страны миръ и будетъ оплотомъ торжества законности и свободной гражданственности. Пусть избранники народа бодро идутъ къ этой цѣли путемъ созидающаго труда, памятуя, что въ ихъ великомъ служеніи народу поддержка страны будетъ всегда за ними. Да возсіяетъ въ Россіи свѣтъ правды". (ПА).

— На товарной станціи „Москва", Рязанской дор., сгорѣли 50 вагоновъ сѣ овсомъ. (РА)

— Фабриканты рѣшили съ 1 мая открыть фабрики для желающихъ работать и не платить праздную щимъ. (РА)

Гельсингфорсъ, 28 IV. Сеймъ адресовалъ на имя предсѣдателя Государственной Думы сердечныя пожеланія Россіи на новыхъ началахъ управленія страной при участіи свободныхъ учрежденій и высказываетъ довѣріе къ избранникамъ страны и народа, объединеннаго съ Финляндіей единымъ скипетромъ. (ПА).

— Печать, обсуждая великую историческую минуту, привѣтствуетъ Государственную Думу и говоритъ, что Финляндія найдетъ въ ней залогъ сліянія интересовъ, взаимнаго довѣрія и пути для осуществленія лучшихъ государственныхъ и гражданскихъ задачъ. (ПА).

Казань, 28 IV. Вечеромъ 27 апрѣля въ Державинскомъ саду публика собралась на митингъ для протеста противъ созыва Государственной Думы. Присутствовало около 300 человѣкъ. Молодая женщина пыталась сказать рѣчь, ее хотѣли арестовать, но присутствующіе оказали сопротивленіе. При этомъ произведено нѣсколько выстрѣловъ. Садъ былъ окруженъ казаками. (ПА).

— Окончилась однодневная забастовка, начатая на нѣсколькихъ заводахъ въ видѣ протеста противъ Государственной Думы. (ПА).

Варшава, 28 IV. Тронную рѣчь и телеграммы объ открытіи Государственной Думы газеты выпустили экстренными прибавленіями, разошедшимися въ десяткахъ тысячъ экземпляровъ.

— По поводу гастролей труппы Станиславскаго „Варшавскій Курьеръ" поздравляетъ театръ Станиславскаго съ успѣхомъ на варшавской сценѣ, высказывая убѣжденіе, что польская публика, которой донынѣ навязывали русскій театръ, какъ средство руссификаціи, не можетъ еще поздравить великаго артиста такъ сердечно, какъ онъ заслуживаетъ, но моментъ братства поляковъ съ русскими близокъ. Получивъ автономію, королевство само пригласитъ театръ Станиславскаго въ Варшаву и засыплетъ его цвѣтами. (ПА).

— „Варшавскій Дневникъ" сообщаетъ, что рабочіе фабрики „Вулканъ" вышли на улицу съ краснымъ флагомъ, но, увидѣвъ полицію, разбѣжались. Въ 6 часовъ вечера толпа въ триста человѣкъ съ красными флагами отправилась изъ деревни Воля въ Варшаву; казаки бросились въ толпу, которую разсѣяли; часть манифестантовъ, запершись въ домѣ на Вольской улицѣ, стала стрѣлять изъ оконъ въ казаковъ и ранила кучера трамвая. Казаки взяли домъ приступомъ; стрѣлявшіе разбѣжались. Одинъ изъ манифестантовъ убитъ, другой задержанъ. (РА)

Ковна, 28 IV. Въ ознаменованіе открытія Государственной Думы губернаторъ освободилъ 140 заключенныхъ. (РА).

Рыбинскъ, 28 IV. Въ тюрьмѣ произошли безпорядки, вслѣдствіе избіенія полиціей уголовнаго, пытавшагося бѣжать. Арестанты били окна, ломали полы и двери. (РА).

Бѣлостокъ, 28 IV. На фабрику Трилинга явились 50 человѣкъ, чтобы прекратить работы; произошла свалка; 35 чел. арестовано. При прохожденіи арестованныхъ мимо тюрьмы изъ окна бросили кирпичъ; часовые дали 4 выстрѣла; пострадавшихъ нѣтъ.(РА)

— Къ фабриканту Вишлицкому явились трое неизвѣстныхъ и бывшій его рабочій и предъявили требованіе выдать послѣднему 60 рублей. Вышлицкій отказалъ и былъ тяжело раненъ выстрѣломъ изъ револьвера.(РА)

Гомель, 28 IV. Задержанъ злоумышленникъ съ револьвероме и бомбой; по его показанію найдено 2 бомбы и химическіе составы; арестовано 4 человѣка. (РА).

Тифлисъ, 28 IV. Въ селеніи Мухранъ арестованъ крестьянинъ, подозрѣваемый въ ограбленіи душетскаго казначейства. (РА).

— Въ ночь на 27 апрѣля произведены обыски и аресты. (РА).

— Военное положеніе въ на Закавказской дорогѣ продолжено на неопредѣленное время. (РА).

— Въ татарской части неизвѣстный выстрѣломъ изъ револьвера убилъ татарина; участокъ оцѣпленъ полиціей и войсками. (РА).

— Изъ Шушинскаго уѣзда приходятъ тревожныя вѣсти. (РА).

Екатеринославъ, 28 IV. Въ гостинницѣ „Якорь" неизвѣстный ранилъ выстрѣломъ начальника конной стражи Львова, явившагося для осмотра жильцовъ; стрѣлявшій скрылся. (РА).

Митава, 28 IV. По ходатайству Рижскаго архіепископа освобождено нѣсколько замѣшанныхъ въ мятежѣ.(РА)

Минскъ (губ.), 28 IV. Четыре политическихъ высланы въ Томскую губернію. (ПА).

— На военномъ кладбищѣ нижніе чины задержали двухъ учениковъ реальнаго училища, пытавшихся спрятать за кустами узелъ съ боевыми патронами, которыхъ оказалось 96.

Кишиневъ, 28 IV. На Свѣчной улицѣ, въ квартирѣ Штермана, взорвалась бомба. Мебель въ комнатѣ уничтожена, стѣны повреждены. Силой взрыва выбиты стекла даже въ сосѣднихъ домахъ; человѣческихъ жертвъ нѣтъ. Въ той же квартирѣ найдена еще бомба. Чета Штерманъ арестована; два сына и дочь скрылись. (ПА).

Нижній-Новгородъ, 28 IV. По распоряженію губернатора, освобождены 16 политическихъ. (ПА)

Елатьма, 28 IV. Изъ тюрьмы выпущены 14 политическихъ. (ПА)

Лодзь, 28 IV. Въ Пабіаницахъ пять фабрикъ прекратили работу. Произошли столкновенія между партіями; одинъ убитъ, есть раненые. (РА).

— Въ Згержѣ толпа изъ пятидесяти человѣкъ двинулась съ красными флагами, но при появленіи драгунъ—разсѣялась. (РА.

Симбирскъ, 28 IV. Толпа молодежи съ революціонными пѣснями отправилась къ тюрьмѣ; стражники стали разгонять; убитыхъ нѣтъ; избитыхъ около десяти. Полиціймейстеръ и нѣкоторые стражники получили удары камнями. (ПА).

Лондонъ, 28 IV (11 V). „Tribune" отмѣчаетъ либеральный тонъ рѣчи Государя Императора, называя ее „новымъ словомъ съ высоты Царскаго престола въ новой русской исторіи". Освобожденіе великаго, даровитаго народа интересуетъ весь міръ; сильная Россія необходима для поддержанія равновѣсія въ Европѣ. Свободная Россія будетъ также миролюбивой и доброжелательной Россіей. „Morning Post" говоритъ, что никогда благопожеланія Европы и Америки къ Россіи не проявлялись съ такой силой, какъ теперь. „Standard" находитъ рѣчь Государя Императора прекрасной и искренней. „Daily News" говоритъ, что чувства, выраженныя въ рѣчи, достойны удивленія Вообще, печать признаетъ, что Думѣ предстоитъ трудная работа. Газета надѣется, что правительство и Дума проявятъ умѣренность, которая приведетъ къ согласію. (ПА).

Парижъ, 28 IV (11 V). „Liberté" сообщаютъ изъ Лондона, что Англія рѣшила приступить къ дѣйствіямъ на Средиземномъ морѣ. (РА).

— Первыя строницы газетъ наполнены подробностями о тронной рѣчи и открытіи Государственной Думы; комментаріевъ мало. „Figaro" заявляетъ, что тронная рѣчь вызываетъ чувство удовлетворенія, указывая на надежды, возлагаемыя Царемъ на Государственный Совѣтъ, и на твердое намѣреніе охранять эти учрежденія. „République Française" высказываетъ пожеланіе, чтобы избѣгнуть былъ конфликтъ и чтобы конституціоналисты, сознавая свою отвѣтственность, умѣрили требованія, способствуя мирной эволюціи страны. „Petite République" считаетъ, что Дума, несмотря на ограниченность правъ, является большимъ прогрессомъ и даетъ надежду на осуществленіе новыхъ и рѣшительныхъ реформъ. (ПА).

— Полиція полагаетъ, что убитый въ Венсенскомъ лѣсу анархистъ—уроженецъ Минска-Катцъ. (РА).

— Число забастовщиковъ въ Парижѣ 145,000 чел. (РА).

Берлинъ, 28 IV (11 V). Печать посвящаетъ статьи открытію Государственной Думы, заявляя, что день 27 апрѣля имѣетъ всемірно-историческое значеніе. (ПА).

— Всѣ иностранные корреспонденты отмѣчаютъ прекрасное впечатлѣніе, вынесенное ими изъ торжественнаго открытія Думы. Въ особенности они указываютъ на впечатлѣніе отъ величія тронной рѣчи. Принесенная членами Думы присяга служить доказательствомъ наступившаго успокоенія. (ПА).

Гамбургъ, 28 IV (11 V). Произошли серьезныя столкновенія между уволенными портовыми рабочими и желающими работать. (ПА).

Римъ, 28 IV (11 V). Въ Миланѣ объявлена всеобщая забастовка; газеты не выходятъ. Министръ-президентъ Соннино заявилъ въ палатѣ депутатовъ по поводу забастовокъ, что правительство исполнитъ свой долгъ со строгостью и будетъ поддерживать порядокъ, разсчитывая на нравственную поддержку палаты и страны. (ПА).

Константинополь, 28 IV (11 V). Тевфикъ-паша въ британскомъ посольствѣ сдѣлалъ предложенія, которыя были отвергнуты британскимъ посломъ, какъ безусловно непріемлемыя. Посолъ предварилъ пашу, что время не терпитъ и онъ настаиваетъ на безусловномъ принятіи британскихъ требованій. Тевфикъ-паша возвратился во дворецъ, гдѣ былъ созванъ совѣтъ министровъ. (ПА).

Бѣлградъ, 28 IV (11 V). 26 апрѣля военный судъ приговорилъ шесть офицеровъ къ разжалованію за пѣніе пѣсни, прославлявшей династію Обреновичей. Въ Нишѣ цареубійцами обнаруженъ, такъ называемый, заговоръ унтеръ-офицеровъ. Найдено нѣсколько прокламацій, призывающихъ солдатъ къ возстанію противъ цареубійцъ. 29 унтеръ-офицеровъ заключены въ тюрьму. (РА).

Каиръ, 28 IV (11 V). Ожидаютъ прибытія въ Портъ-Саидъ британской эскадры. (РА).

Дурбанъ, 28 IV. 3,000 зулусовъ присоединились къ матежникамъ; опасаются общаго возстанія. (РА).

Харьковъ.

29-го апрѣля 1906 г.

Сегодня состоится второе засѣданіе Государственной Думы, на которомъ, надо надѣяться, будетъ выработанъ и отвѣтъ на тронную рѣчь, если еще нѣкоторыя формальности по ходу засѣданія не задержатъ депутатовъ отъ исполненія главной задачи момента.

А моментъ дѣйствительно сейчасъ очень серьезный, и страна, подавленная за послѣдніе мѣсяцы суровымъ реакціоннымъ режимомъ, жаждетъ съ вѣрой и надеждой свободнаго, независимаго, смѣлаго слова своихъ избранниковъ. Это слово лучшихъ людей Россіи, за каковыхъ признаетъ ихъ въ тронной рѣчи и Государь, должно безъ посредства всякихъ высшихъ и низшихъ чиновниковъ-бюрократовъ открыто повѣдать Государю о всѣхъ неправдахъ, которыя претерпѣла страна, и о всѣхъ нуждахъ, которыя наша Россія испытываетъ и удовлетворенія которыхъ требуетъ.

Это слово должно повѣдать и о томъ, какъ смотрятъ народъ и его избранники на новый строй нашей жизни, какими недостатками обладаетъ наша конституція.

Но самое главное,—что должно быть поставлено во главу угла,—это амнистія. Многіе изъ нашихъ представителей только недавно были въ положеніи тѣхъ, за кого имъ теперь и совѣсть, и долгъ повелѣваютъ сказать честно свое слово.

Хотя каждый лишній часъ для всѣхъ подлежащихъ амнистіи дорогъ, но мысль о томъ, что нашимъ представителямъ на первыхъ же шагахъ выпала на долю защита всѣхъ людей свободы, да послужитъ всѣмъ намъ утѣшеніемъ за то, что начало новой эры застало людей въ самыхъ жестокихъ условіяхъ, тѣхъ людей, которые хотѣли самой широкой свободы для всѣхъ.

Что въ отвѣтъ на тронную рѣчь будетъ указано въ первую голову на амнистію, въ томъ намъ порукой служитъ составъ нашей Думы. Говоря о задачахъ сегодняшняго засѣданія Думы, мы не можемъ не обратить вниманія на самый главный моментъ прошлаго засѣданія Думы. Въ этомъ засѣданіи былъ величайшій моментъ, указывающій намъ и на направленіе нашей Думы, на ея задачи, и на ея взглядъ на положеніе вещей. Этотъ историческій моментъ, который будетъ занесенъ на скрижали исторіи, былъ тогда, когда предсѣдатель Думы С. А. Муромцевъ совершенно твердо и смѣло сказалъ: „будемъ думать, что наша работа пойдетъ на основахъ подобающаго уваженія къ прерогативамъ конституціоннаго Монарха".

Эти слова тѣмъ замѣчательны, что устами предсѣдателя впервые Дума заявляетъ, что у насъ существуетъ конституція и что Дума будетъ защищать прерогативы конституціоннаго Монарха.

Впервые оффиціально ставится строго юридическое опредѣленіе нашего строя.

Государственная Дума.

26 апрѣля, по словамъ „Пути", съ утра до поздней ночи, съ небольшими перерывами происходили совѣщанія парламентской фракціи партіи Народной свободы, собравшейся въ полномъ составѣ. Было необходимо и обязательно къ завтрашнему утру принять рядъ чрезвычайно важныхъ рѣшеній. Совѣщанія происходили въ клубѣ партіи и, кромѣ членовъ Думы, ни для кого положительно не были доступны.

Появленіе основныхъ законовъ сразу измѣнило политическое положеніе партіи и застало ее врасплохъ. Пришлось рѣшить, какими дѣйствіями отвѣтить на вызовъ, и въ этомъ смыслѣ наиболѣе лѣвые представители группы, преимущественно депутаты провинціи и земли—крестьяне, рекомендовали отвѣтить демонстраціей, которая должна выразиться въ бойкотѣ оффиціальныхъ торжествъ.

Лидеры фракціи предостерегали отъ этого шага и совѣтовали принять всѣмъ депутатамъ участіе въ торжествѣ. Они предлагали бойкотъ основныхъ законовъ, рекомендовали планомѣрную борьбу за народныя права, сдержанную, спокойную и разумную работу и непоколебимую стойкость въ достиженіи конечной цѣли.

Возраженія были въ томъ смыслѣ, что, принимая такое рѣшеніе, народные представители не будутъ выразителями общественнаго настроенія и того негодованія, которое вызвано „брошенной въ лицо Государственной Думѣ перчаткой", на что страна можетъ отвѣтить взрывомъ революціонныхъ страстей.

Большинство депутатовъ стояло за участіе въ торжествѣ.

По словамъ „Русск. Вѣд.", 26 апрѣля вечеромъ происходило соединенное засѣданіе парламентскихъ фракцій к.-д. и крайнихъ лѣвыхъ, на которомъ рѣшено одно мѣсто товарища предсѣдателя предоставить этой послѣдней группѣ. Вѣроятно, группа выставитъ кандидатомъ Жилкина. Лидеромъ ея выбранъ кр. Аникинъ, показавшій себя блестящимъ ораторомъ.

---

25 апрѣля, по словамъ московскихъ газетъ, утромъ, состоялось собраніе крайней лѣвой фракціи или партіи трудящихся; голосовали 113 человѣкъ. Единогласно рѣшено въ первый день по открытіи Думы требовать полной амнистіи, установленія всѣхъ свободъ, уничтоженія сословій, введенія всеобщаго избирательнаго права, немедленнаго образованія отвѣтственнаго министерства изъ представителей парламентскаго большинства и уничтоженія Государственнаго Совѣта. По аграрному вопросу признано принципіально необходимымъ передать всю землю отъ владѣющихъ ею для эксплоатаціи и угнетенія трудящихся въ руки безземельныхъ и малоземельныхъ крестьянъ. Для практической подготовки аграрной реформы въ такомъ духѣ необходимо образовать волостныя, уѣздныя, губернскія коммиссіи, избранныя по четырехчленной формулѣ съ тѣмъ, чтобы весь подготовленный матеріалъ поступилъ во вторую Думу, избранную всеобщимъ избирательнымъ правомъ.

При обсужденіи аграрнаго вопроса, за институтъ частной собственности высказались только крестьяне, представители Сѣверо-Западнаго края. При обсужденіи вопроса о свободахъ собраніе коснулось еврейскаго вопроса. Вопросъ объ уравненіи евреевъ въ правахъ былъ поставленъ на баллотировку и принятъ большинствомъ противъ 6 голосовъ.

Кардинальный вопросъ какъ сообщаютъ „Биржевыя Вѣдомости", въ предстоящей Государственной Думѣ—аграрный—начинаетъ облекаться въ новую форму. Одинъ крестьянинъ-депутатъ получилъ отъ крестьянъ-избирателей слѣдующее письмо: „Ради Бога, умоляемъ, не рѣшайте аграрнаго вопроса, дайте самому народу рѣшить его; когда онъ завоюетъ сначала свободу и будутъ свободные выборы, будетъ настоящее земство, будутъ вѣрныя обо всемъ свѣдѣнія, и народъ на мѣстахъ рѣшитъ".

С. А. Муромцевъ.

Предсѣдателемъ Государственной Думы избранъ Сергѣй Андреевичъ Муромцевъ. Приводимъ краткія біографическія свѣдѣнія объ этомъ выдающемся общественномъ дѣятелѣ, имя котораго пользуется также большой извѣстностью въ ученомъ мірѣ.

С. А. Муромцевъ, извѣстный юристъ, родился 23 сентября 1850 г. въ Петербургѣ, въ старинной дворянской семьѣ; учился въ 3-й московской гимназіи и московскомъ унив., слушалъ въ Геттингенѣ Іеринга. По защитѣ магистерской диссертаціи былъ избранъ доцентомъ римскаго права. По полученіи докторской степени въ 1877 г. былъ избранъ экстра-ординарнымъ, а затѣмъ ординарнымъ профессоромъ по той же каѳедрѣ. Въ 1879 г. онъ принялъ на себя редактированіе „Юрид. Вѣстника“, которое и продолжалъ до прекращенія журнала въ 1892 г.; съ 1880 г. состоитъ предсѣдателемъ моск. юридическаго Общества. Въ 1880—81 г. занималъ постъ проректора московскаго унив. Принималъ дѣятельное участіе въ городскихъ и земскихъ дѣлахъ въ качествѣ гласнаго московскаго и тульскаго земскихъ собраній и московской городской думы. Въ 1884 г., по независящимъ обстоятельствамъ, принужденъ былъ оставить каѳедру и вступилъ въ присяжные повѣренные округа московской судебной палаты. 9-лѣтняя профессорская дѣятельность Муромцева была въ высшей степени плодотворна какъ въ ученолитературномъ такъ и въ учебномъ отношеніи: Муромцевъ заявилъ себя оригинальнымъ мыслителемъ и блестящимъ лекторомъ и занялъ одно изъ первыхъ мѣстъ въ факультетѣ, рядомъ съ А. И. Чупровымъ и М. М. Ковалевскимъ. Оцѣнивъ значеніе кризиса въ старомъ направленіи германской юридической мысли, знаменовавшаго близкое паденіе этого направленія, понявъ важность разработки науки въ новомъ духѣ, указанномъ трудами Іеринга, Муромцевъ выступилъ на путь самостоятельнаго творчества въ области установленія основныхъ задачъ и методовъ изученія гражданскаго правовѣдѣнія, опираясь съ одной стороны на труды Іеринга, съ другой—на англійскія философскія и соціологическія работы. Сильный логическій умъ, широкое философское и историческое образованіе помогли Муромцеву достигнуть на этомъ пути, двадцать лѣтъ тому назадъ, такихъ научныхъ результатовъ, которые только теперь начинаютъ находить все большее признаніе въ Германіи. Своими трудами Муромцевъ заложилъ прочное основаніе для развитія въ Россіи науки гражданскаго правовѣдѣнія въ духѣ новыхъ философскихъ теченій времени и въ связи съ другими отраслями обществовѣдѣнія. Преподавательская дѣятельность Муромцева оставила въ его ученикахъ глубокіе слѣды: онъ развивалъ для нихъ стройную, послѣдовательную и врѣзывавшуюся въ память схему общихъ юридическихъ идей и принциповъ и примѣрами творчества римскихъ юристовъ воспитывалъ въ нихъ чувство законности и живое сознаніе истинныхъ задачъ правосудія. Удаленіе Муромцева съ каѳедры—до сихъ поръ не вознагражденная и трудно вознаградимая потеря московскаго юридическаго факультета. По своимъ научно-философскимъ воззрѣніямъ Муромцевъ является выразителемъ лучшихъ сторонъ англо-французскаго позитивизма и въ особенности проводникомъ его методовъ точнаго научнаго изслѣдованія.

Какъ присяжный повѣренный, онъ пользуется большимъ авторитетомъ и уваженіемъ среди товарищей, высоко держитъ адвокатское знамя и до послѣдняго времени былъ товарищемъ предсѣдателя совѣта московскихъ присяжныхъ повѣренныхъ. Блестящій ораторъ, выдающійся юристъ-ученый, безукоризненно честный человѣкъ, пострадавшій за свои убѣжденія,—вотъ краткая характеристика нашего предсѣдателя Думы. Въ заключеніе не можемъ не добавить, что, какъ предсѣдатель собраній, онъ былъ образцовый, его выдержка, тактъ, настойчивость, умѣнье руководить преніями въ буквальномъ смыслѣ не поддаются описанію. Это одинъ изъ лучшихъ предсѣдателей; какъ примѣръ можемъ указать, что соединенное собраніе всѣхъ организацій въ октябрскія дни Москвы прошло замѣчательно стройно только благодаря такту и умѣнью Сергѣя Андреевича.

Парламентская трудовая группа.

Парламентская трудовая группа, по словамъ московскихъ газетъ, приняла слѣдующую резолюцію по поводу изданія основныхъ законовъ:

„Мы, представители трудящихся массъ, посланы въ Государственную Думу съ порученіемъ мирнымъ законодательнымъ путемъ добиться для народа свободы, права и земли. Народъ, измученный нищетой, безправіемъ, произволомъ и насиліями, выражаетъ непреклонную волю самъ, черезъ выборныхъ людей, устроить свою жизнь. Манифестъ 17 октября торжественно обѣщалъ это право. Но слѣдующіе законодательные акты нынѣшняго правительства уничтожили почти все свѣтлое содержаніе октябрьскаго манифеста, и теперь за два дня передъ открытіемъ Государственной Думы опубликовываются Высочайше утвержденные основные законы. Они отнимаютъ послѣднія права на самостоятельную законодательную работу у созванныхъ народныхъ представителей.

Мы, представители трудящихся массъ, хорошо понимаемъ грозное значеніе этого акта правительства. Онъ неизбѣжно влечетъ за собой рѣшительный разрывъ правительства съ народомъ. Но, пусть видитъ вся страна, что тяжелая вина за послѣдствія этого открытаго вызова народу падаетъ на правительство“.

Затѣмъ собраніе перешло къ обсужденію, выработаннаго коммиссіей проекта программы и постановило образовать парламентскую фракцію, подъ названіемъ „парламентской трудовой группы“, которая ставитъ своей задачей добиться слѣдующаго:

а) Немедленнаго освобожденія и возстановленія въ правахъ всѣхъ лицъ, заключенныхъ въ тюрьмахъ, сосланныхъ въ ссылку и каторгу, а также подвергнутыхъ притѣсненіямъ другого рода,—обвиненныхъ въ политическихъ, религіозныхъ и аграрныхъ (земельныхъ) преступленіяхъ, а также страдающихъ за забастовки, за нарушенія правилъ о печати, воинскихъ правилъ, за сопротивленіе властямъ. Всѣ судебныя и административныя дѣла, возбужденныя по преступленіямъ подобнаго рода, должны быть прекращены.

б) Немедленной отмѣны смертной казни и пріостановленія исполненія всѣхъ состоявшихся смертныхъ приговоровъ.

в) Немедленной отмѣны военнаго положенія, чрезвычайныхъ и усиленныхъ охранъ во всѣхъ мѣстахъ Россіи. Также отмѣны всѣхъ исключительныхъ законовъ и исключительныхъ судовъ, созданныхъ для, такъ называемыхъ, политическихъ преступленій.

г) Немедленной отмѣны законовъ и правилъ, направленныхъ противъ профессіональныхъ рабочихъ и другихъ организацій и стачекъ.

д) Отмѣны сословій и всѣхъ ограничительныхъ законовъ и правилъ, существующихъ для отдѣльныхъ народностей, исповѣданій и языковъ. Установленія равенства всѣхъ гражданъ.

е) Немедленнаго проведенія законовъ, обезпечивающихъ неприкосновенность личности, жилища и переписки, свободу слова, печати собраній, союзовъ вѣроисповѣданій.

ж) Сформированія отвѣтственнаго министерства изъ членовъ Государственной Думы, принадлежащихъ къ парламентскому большинству.

з) Упраздненіе Государственнаго Совѣта и отмѣны всѣхъ законовъ, ограничивающихъ права народнаго представительства.

и) Права—каждому гражданину привлекать къ суду административныхъ властей по общей подсудности.

Далѣе группа ставитъ своею цѣлью положить начало рѣшенію земельнаго вопроса. Для этого она находитъ необходимымъ:

а) Немедленное изданіе закона, по которому земли; казенныя, удѣльныя, кабинетскія, министерскія, церковныя помѣщичьи и всѣ прочія, служащія средствомъ эксплуатаціи и закабаленія трудящихся, отчуждаются принудительно въ народный земельный фондъ для надѣленія безземельныхъ и малоземельныхъ, желающихъ личнымъ трудомъ обрабатывать землю.

б) Подробную разработку земельнаго вопроса и всю подготовку къ его практическому проведенію въ жизнь, согласно этому закону, передать на мѣста.

Народъ путемъ всеобщаго, прямого и равнаго голосованія, изберетъ волостные, уѣздные и губернскіе комитеты, которые должны быть свободны отъ всякой зависимости со стороны администраціи. Комитеты эти подготовятъ для окончательнаго рѣшенія всѣ матеріалы и укажутъ желательныя условія, способы и средства, на основаніи коихъ земельный вопросъ долженъ окончательно разрѣшиться Думой.

Въ виду того, что дѣятельность дворянскаго и крестьянскаго поземельныхъ банковъ является глубоко ненормальной, способствующей съ одной стороны искусственному повышенію цѣнъ на землю, съ другой—непомѣрному росту долговъ, лежащихъ на землѣ, группа признаетъ необходимымъ немедленную пріостановку дѣятельности этихъ учрежденій по выдачѣ ссудъ и по заключенію новыхъ земельныхъ сдѣлокъ.

Впредь до окончательнаго установленія новыхъ формъ землепользованія, группа считаетъ необходимымъ регулированіе всѣхъ арендныхъ сдѣлокъ возложить на тѣ же земельные комитеты, которые, поэтому, должны быть установленны немедленно.

Затѣмъ, парламентская группа считаетъ также неотложной задачей реформу земскихъ и городскихъ учрежденій. Мѣстныя общественныя учрежденія, со включеніемъ въ число ихъ мелкой земской единицы должны быть реформированы на основахъ всеобщаго, прямого, равнаго для всѣхъ избирательнаго права для выбора депутатовъ новой Государственной Думы.

Всеобщее избирательное право должно быть прямымъ, равнымъ для всѣхъ гражданъ безъ различія пола, вѣры и національности. Подача голосовъ—тайная.

Что же касается программы группы по рабочему вопросу, то совѣщаніе депутатовъ не сочло себя вправѣ рѣшать его безъ участія самихъ рабочихъ и постановило поручить разработку программы особой коммиссіи, составленной изъ представителей рабочихъ. Въ совѣщаніи, обсуждавшемъ приведенную программу, участвовало около 130 депутатовъ съ правомъ рѣшающаго голоса.

Собраніе конституціонно-монархическаго правового союза,

Состоявшееся 25 апрѣля собраніе союза, какъ сообщаетъ „Страна“, ярко освѣтило ту картину, которую создало опубликованіе основныхъ законовъ. Оно показало, что возбужденіе отъ этого сильнѣйшимъ образомъ отразилось даже въ такихъ умѣренныхъ партіяхъ, какъ правовой союзъ. Собраніе открылось краткой рѣчью Демчинскаго, въ которой онъ заявилъ, что тема собранія—ближайшія задачи Государственной Думы—совершенно отпадаетъ послѣ опубликованія правительствомъ основныхъ законовъ. Какія могутъ быть у Думы ближайшія задачи, когда она превращена въ какое-то законосовѣщательное учрежденіе и даже не при государственной власти, а при Государственномъ Совѣтѣ? Не менѣе пессимистически взглянулъ на образовавшееся положеніе и предсѣдатель собранія Добротворскій. „Изданіе основныхъ законовъ приведетъ къ ужаснымъ послѣдствіямъ. Революція со всѣми ея ужасами и въ небывалыхъ размѣрахъ охватитъ всю Россію“. На каѳедрѣ выступаетъ рабочій Смирновъ. „Я говорилъ уже отсюда, съ этой каѳедры, что Дума для-правительства—игрушка, но пусть правительство не забываетъ, что ему придется услышать голосъ народа и голосъ громовый“. Представитель Самарской губерніи еще на дняхъ заявилъ, что, „прежде чѣмъ закрыть свободѣ доступъ въ народъ, пусть правительство пошлетъ въ Самарскую губернію 40 тыс. войска. Правительство сознательно работаетъ въ пользу революціи, и она будетъ, но только въ такихъ размѣрахъ, въ такой силѣ, что весь міръ содрогнется передъ ея ужасомъ“. Его смѣнилъ рабочій Кладовниковъ. „Теперь,—говорилъ онъ,—мы имѣемъ право бросить правительству на всѣ его увѣренія въ благожеланіяхъ народу одно только слово: „Не вѣримъ“. Сегодня оно отняло у насъ свободы, завтра оно разгонитъ Думу, и снова польется кровь“. Тяжелое гнетущее состояніе царило 25 апрѣля въ залѣ Петропавловскаго училища гдѣ происходило засѣданіе...

„Neue Freie Presse“ о графѣ Витте.

Въ вѣнской газетѣ „Neue Freie Presse“ появилась большая статья, написанная однимъ изъ членовъ петербургской академіи наукъ. Она посвящена исторіи Министерства Витте и характеристикѣ экспремьера. Авторъ, прежде всего, обращаетъ вниманіе на тотъ фактъ, что въ Россіи отставка графа Витте ни въ комъ не вызываетъ сожалѣнія и что вообще его больше цѣнили за границей, чѣмъ на родинѣ.

Повидимому,—говоритъ „Neue Freie Presse“,—за границей сильно переоцѣнивали его въ качествѣ государственнаго человѣка въ политическомъ значеніи этого слова. Въ Россіи были сдержанны въ этомъ отношеніи. Исторія, думается мнѣ, вынесетъ свой болѣе благопріятный приговоръ, чѣмъ его современники... Блестящій пунктъ дѣятельности Витте лежитъ собственно въ прологѣ, а не въ самой, драмѣ. Его положеніе предсѣдателя Комитета Министровъ было значительнѣе и обѣщало болѣе, чѣмъ функція перваго Министра, никогда не осуществлявшаяся вполнѣ. Прекрасныя надежды, выраженныя въ манифестѣ 17-го октября, осуществились лишь въ незначительной части, да и то въ сильно урѣзанномъ видѣ. Возможно, что самъ Витте недостаточно ясно начертилъ себѣ планъ или что онъ не оцѣнилъ всѣхъ затрудненій, стоявшихъ на его пути; во всякомъ случаѣ онъ не выказалъ себя крупнымъ и дальновиднымъ государственнымъ человѣкомъ. Витте сдѣлалъ много ошибокъ, изъ которыхъ главная та, что онъ принялъ Дурново въ свое Министерство или не сумѣлъ во-время отдѣлаться отъ него.

Авторъ статьи въ „Neue Freie Presse“ считаетъ смягчающимъ для Витте обстоятельствамъ то, что, прежде чѣмъ составить бюрократическое Министерство, онъ сдѣлалъ попытку ввести въ свой кабинетъ земцевъ, но встрѣтилъ отказъ. Но совершенно неизвинительнымъ съ его стороны было его сотрудничество съ Дурново, котораго Витте не могъ не знать.

Почему Витте не поднялъ голоса противъ самоуправства Дурново, пока онъ могъ это сдѣлать съ надеждой на успѣхъ? Отвѣтъ на этотъ вопросъ, повидимому, лежитъ въ основныхъ чертахъ характера бывшаго премьера. Витте—гордая, властолюбивая натура, принимающая каждую неудачу за личное оскорбленіе. Первая неудача, которую онъ потерпѣлъ у русской интеллигенціи, не откликнувшейся на его призывъ къ довѣрію, исполнила его неудовольствіемъ вмѣсто того, чтобы побудить къ новымъ попыткамъ. Онъ началъ дуться, смотрѣть на Дурново какъ на свою собственную карающую руку и предоставилъ ему свободу дѣйствій. Это продолжалось до тѣхъ поръ, пока эта правая рука не захватила столько власти, что даже Витте не могъ сладить съ нею... Вскорѣ стали говорить не о Министерствѣ Витте—Дурново, а Дурново—Витте. Въ началѣ каждый спрашивалъ себя съ удивленіемъ: что скажетъ на это Витте? Но Витте молчалъ, и общественное мнѣніе перестало задавать безполезные вопросы.

Въ заключеніе авторъ заявляетъ, что было бы несправедливо перечислять только недостатки эксъ-премьера. Витте имѣетъ большія заслуги. Октябрьскій манифестъ—его дѣло. Далѣе, только благодаря его усиліямъ удалось „провести въ гавань по бушующимъ волнамъ между Сциллой и Харибдой корабль Государственной Думы“.

ПИСЬМА ИЗЪ ВѢНЫ.

(Отъ нашего корреспондента).

Новый министръ-президентъ Австріи.—Побѣда кошутовцевъ.—Картинки венгерскихъ выборовъ.

Баронъ Гаучъ палъ жертвой польскаго клуба, и паденіе его можно было предвидѣть. Всякій премьеръ, выступающій предъ парламентомъ съ новой коренной идеей, которая должна реорганизовать какую либо часть государственнаго строя, становится жертвой противныхъ теченій. Идея еще, можетъ быть, торжествуетъ, но премьеръ непремѣнно падаетъ.

Такъ было и съ барономъ Гаучемъ. И онъ предвидѣлъ это. Еще нѣсколько мѣсяцевъ тому назадъ онъ назвалъ монарху своего преемника: принца Конрада Гогенлоэ, племянника бывшаго германскаго канцлера. Принцъ Гогенлоэ, уже принявшій портфель австрійскаго министра-президента, до сихъ поръ находился въ сторонѣ отъ политики; онъ не отравленъ ядомъ партійной жизни. До сихъ поръ онъ занималъ отвѣтственныя *административныя* должности въ различныхъ мѣстностяхъ австрійской имперіи. Но строй австрійской жизни таковъ, что администрацію нельзя отдѣлять отъ политики, а потому уже теперь можно себѣ представить будущую политическую дѣятельность премьера.

Императоръ назначеніемъ принца Гогенлоэ совершилъ очень удачный и тонкій политическій маневръ. Польскій клубъ былъ впереди борцовъ противъ общеизбирательнаго законопроекта; онъ свергнулъ изъ за него Гауча, и императоръ назначаетъ теперь политика, который не только считается убѣжденнымъ сторонникомъ общеизбирательнаго права, но и столь же убѣжденнымъ противникомъ господствующаго положенія шляхты въ Галиціи.

Когда Гогенлоэ былъ окружнымъ президентомъ Буковины, онъ съ свойственной ему впечатлительностью обратилъ вниманіе на то, что шляхта и ея сторонники въ стремленіи къ власти оказываются врагами культурнаго развитія населенія и демократическихъ идей. Отъ вниманія Гогенлоэ не скрылось и вытекающее отсюда печальное положеніе русинскаго народа, и онъ началъ покровительствовать ему, оказывать ему поддержку въ его культурныхъ стремленіяхъ. Позже, познакомившись ближе съ русинами, онъ полюбилъ ихъ, ставъ ихъ другомъ, и изъ-за этого поляки относились къ нему съ враждебной холодностью, а намѣстникъ Галиціи, графъ Потоцкій, неоднократно вступалъ въ конфликты съ этимъ могущественнымъ другомъ русиновъ.

Позже принцъ Гогенлоэ былъ окружнымъ начальникомъ въ Богеміи, и здѣсь онъ также пріобрѣлъ любовь всего населенія, относясь внимательно къ его нуждамъ. Онъ не былъ сухимъ администраторомъ, онъ не оставался глухимъ къ запросамъ жизни, и, живя въ фабричной мѣстности, сумѣлъ сблизить интересы фабрикантовъ съ рабочими. Даже на улицѣ, во время прогулокъ, къ нему могли подходить просители, и если оказывалось нужнымъ, онъ немедленно отправлялся съ ними въ канцелярію, чтобы раскрыть какой либо произволъ или злоупотребленіе. Онъ не старался втискивать общественное движеніе въ рамки, предусмотрѣнныя закономъ,—онъ зналъ, что жизнь не переноситъ рамокъ, созданныхъ въ канцеляріяхъ;—онъ былъ лишь умнымъ руководителемъ этой жизни, относясь съ любовью ко всѣмъ страждущимъ, изнемогающимъ, стремящимся скрасить свою непривѣтливую долю. Онъ былъ другомъ ввѣреннаго ему округа; для него не существовало различія между сильными и слабыми, имущими и неимущими—ко всѣмъ имъ онъ относился одинаково. Это былъ рѣдкій администраторъ, а потому аристократія полунасмѣшливо, полупрезрительно называла его *краснымъ принцемъ*.

Позже эти рѣдкія особенности принца Гогенлоэ еще болѣе отчетливо проявились, когда онъ былъ назначенъ градоначальникомъ Тріеста. Этотъ австрійскій городъ я могу сравнить развѣ только съ Варшавой. Здѣсь борьба между итальянцами, желающими удержать за собою національную позицію и сохранить за Тріестомъ значеніе итальянскаго города, и австрійскими нѣмцами приняла положительно уродливыя формы. Послѣдніе обвиняли итальянцевъ въ ирредентизмѣ; клевета, доносы, интриги и слѣдовавшіе по ихъ пятамъ аресты и высылки не сходили съ очереди.

Принцъ Гогенлоэ отнесся къ этой враждѣ иначе, и цѣлью администраціи поставилъ не преслѣдованіе итальянцевъ, не исканіе среди нихъ крамолы и измѣны, а сближеніе съ итальянцами, выдѣленіе ихъ дѣйствительныхъ національно-культурныхъ потребностей отъ наслоеній, вызванныхъ болѣзненно національнымъ чувствомъ, отъ радикализма, созданнаго политическими преслѣдованіями. И ему удалось создать на этомъ вулканѣ сравнительно спокойную жизнь. Онъ не задумался даже согласиться, что въ Тріестѣ необходимо открыть итальянскій университетъ.

Непосредственно изъ Тріеста принцъ Гогенлоэ отправился въ Вѣну въ дворецъ министра-президента. Справится ли онъ теперь съ тяжелой задачей? Вся его предыдущая дѣятельность говоритъ за него. Императоръ сдѣлалъ смѣлый, заманчивый экспериментъ: судьбу Австріи онъ довѣрилъ не бюрократу, какъ это было до сихъ поръ, не политику, не знающему жизни дальше вѣнскихъ политическихъ интригъ, а человѣку съ яснымъ взглядомъ, жившему въ различныхъ частяхъ имперіи въ непосредственномъ соприкосновеніи съ народомъ и знающему всѣ его нужды, запросы, міровоззрѣнія...

Какъ отнесется принцъ Гогенлоэ къ общеизбирательному праву? Онъ былъ его сторонникомъ, когда въ правящихъ сферахъ о немъ и не мечтали. Еще когда онъ былъ скромнымъ гофратомъ въ министерствѣ внутреннихъ дѣлъ, онъ разработалъ для самого себя проектъ общеизбирательнаго права. И теперь онъ глубоко убѣжденъ въ томъ, что лишь общность выборовъ можетъ вывести Австрію на новую дорогу и избавить ее отъ безпрерывныхъ національныхъ распрей.

Но и принцу Гогенлоэ придется преодолѣть цѣлый рядъ препятствій. Объединенные привиллегированные классы будутъ интриговать и противъ него, они не легко простятся съ своими привиллегіями. Но принцъ Гогенлоэ имѣетъ вѣрнаго союзника—императора. Въ своемъ рескриптѣ уходящему Гаучу императоръ пишетъ, что хотя правленіе Гауча было короткимъ, но онъ можетъ утѣшиться сознаніемъ, что съ его именемъ „связана на долгія времена важнѣйшая реформа государственной жизни“. Какъ видите, Францъ-Іосифъ считается съ общеизбирательной реформой, какъ съ fait accompli. И удивительно: въ данный моментъ Австрія представляетъ собою рѣдкую ненормальность: съ одной стороны корона и демократія,—съ другой привиллегированные классы. Какъ видите, карты исторіи перетасованы.

Майская манифестація рабочихъ и прошла при общеизбирательномъ паролѣ. Утромъ произошелъ цѣлый рядъ собраній, на которыхъ привѣтствовалось назначеніе принца Гогенлоэ, а послѣ обѣда болѣе двухъ сотъ тысячъ рабочихъ отправились въ Пратеръ. Конечно, порядокъ нигдѣ не нарушался; организація многихъ лѣтъ привила рабочимъ не только выдержку, но и сознаніе, что ихъ принадлежность къ классу возлагаетъ на нихъ обязанности къ государству и прочимъ гражданамъ. Комитетъ рабочихъ постановилъ, что въ случаѣ, если вопросъ объ общеизбирательномъ правѣ злонамѣренно затянется, во всей Австріи будетъ объявлена генеральная забастовка.

Въ Венгріи послѣ возстановленія конституціонализма во всѣхъ его правахъ и послѣ сформированія новаго кабинета Кошута-Векерле были назначены во всей странѣ выборы въ парламентъ. Для всѣхъ было очевидно, что независимые (партія Кошута) одержатъ при выборахъ блестящую побѣду; вѣдь, только они играютъ главную, рѣшающую роль въ политической жизни! Но опасны ли теперь эти независимые, хотя они и будутъ составлять въ венгерскомъ парламентѣ абсолютное большинство? Могутъ ли они угрожать общности и цѣльности Габсбургской монархіи? Едва-ли. Независимые напоминаютъ теперь укрощеннаго тигра. Когда-то они дѣйствительно были опасны для единства монархіи. Но теперь, очутившись у власти, почувствовавъ всю прелесть ея обаянія и въ то же время всю ея отвѣтственность, они отложили въ сторону свои смѣлыя мечты, благо ихъ обязываютъ къ этому условія мира

ДЖИМЪ и ДЖЕКЪ.

Paul Warrego.

(Переводъ съ французскаго).

На берегахъ одной австралійской рѣки въ Новомъ Южномъ Валлисѣ возвышаются бѣлыя крыши поселка Бенгареллы. Прозрачныя лѣтомъ воды тихо текутъ между извилистыми берегами; зимой, выйдя изъ береговъ, онѣ грязны и безпрерывно увлекаютъ въ своемъ теченіи и водоворотахъ толстые стволы деревьевъ.

Съ обѣихъ сторонъ растутъ эвкалипты, крѣпкіе отъ влаги, которая проникаетъ до ихъ корней. Высокіе и могучіе въ своемъ преклонномъ возрастѣ, они видѣли нѣкогда, какъ дымились многочисленныя становища чернокожихъ въ тѣ времена, когда кенгуру господствовали въ равнинѣ вмѣстѣ съ пугливыми эму.

На нѣкоторыхъ изъ этихъ камедныхъ деревьевъ виднѣлись еще слѣды кремневыхъ топоровъ, и отъ времени эти раны зажили, зарубцевались.

Бенгарелла питала около 80,000 головъ овецъ, не считая 800 быковъ и лошадей, которые паслись тамъ въ полудикомъ состояніи.

Каждое утро, съ восходомъ солнца, люди садились на лошадей и разъѣзжались по всѣмъ направленіямъ: нѣкоторые, чтобы взглянуть на состояніе оградъ, раздѣлявшихъ многочисленныя огороженныя для животныхъ мѣста, другіе, чтобы пригнать скотъ или сосчитать овецъ.

Вечеромъ, когда солнце рисовало на открытомъ полѣ тѣни отъ низкорослыхъ растеній передъ глазами всадниковъ, утомленныхъ восьмичасовымъ пребываніемъ въ сѣдлѣ, поселокъ, пустынный въ теченіе цѣлаго дня, оживалъ. По окончаніи обѣда, слышались звуки рояля изъ коттеджа „boss'a“ (хозяина) и мелодія пьесы „Молитва дѣвы“ сливалась въ тишинѣ ночи съ кафе-шантанными мотивами, которые пѣли мужчины подъ верандой своего жилища, аккомпанируя себѣ на аккордеонѣ. Эти люди, въ числѣ приблизительно десяти человѣкъ, родились большей частью въ колоніяхъ, и одни изъ нихъ были черноволосы и происходили отъ ирландцевъ, а другіе, бѣлокурые, вели свой родъ отъ шотландцевъ. Сухіе и нервные, загорѣлые подъ мягкими фетровыми шляпами, которыя они снимали только, ложась въ постель, они были отличными наѣздниками, которымъ были хорошо извѣстны предательскіе прыжки и неожиданные скачки полудикихъ скакуновъ.

Джимъ и Джекъ, самые старшіе въ поселкѣ и также самые усердные работники, давно уже находились въ тѣснѣйшей дружбѣ.

Уже нѣсколько недѣль всѣ видѣли, какъ они каждый вечеръ садились на свѣжихъ лошадей послѣ того, какъ только выплескивали изъ своихъ послѣднихъ чашекъ остатки чая на полъ своего жилища.

Забывая 40 или 50 километровъ, сдѣланныхъ днемъ подъ косыми лучами солнца по открытой равнинѣ, они вмѣстѣ отправлялись ночью верхомъ въ путь, чтобы пожелать добраго вечера дочери сортировщика овецъ.

Оба друга чувствовали слабость къ Мэгги, но ихъ соперничество еще не представлялось имъ въ реальности и не вредило ихъ почти братскимъ отношеніямъ.

Старый Билль, владѣвшій двумя или тремя стами гекторовъ на территоріи Бенгареллы, встрѣчалъ ихъ каждый вечеръ дружескимъ „Голла“! Мэгги прибирала внутри дома, а трое мужчинъ съ трубками въ зубахъ бесѣдовали на порогѣ шалаша.

Сортировщикъ уходилъ въ домъ, когда Мэгги появлялась и присоединялась къ разговору. Онъ не любилъ, по его словамъ, вмѣшиваться въ дѣла молодежи; въ дѣйствительности же, онъ нетерпѣливо хотѣлъ окончить романъ, грязная обложка котораго свидѣтельствовала о большомъ количествѣ читателей этой книги; онъ зажигалъ фитиль, вставленный въ овечій жиръ, и принимался за чтеніе на томъ мѣстѣ, гдѣ герой „Донъ Джонъ“ убивалъ восьмого индѣйца.

Бесѣда на дворѣ продолжалась довольно долго, и, когда Южный Крестъ начиналъ склоняться къ горизонту, оба друга вскакивали въ сѣдло и отправлялись въ поселокъ, равномѣрно покачиваемые аллюромъ своихъ лошадей.

Однажды вечеромъ Мэгги, сидя между Джимомъ и Джекомъ, болтала, какъ и всѣ подобныя ей дѣвушки; оба слушали ее, развѣся уши.

Вдругъ звѣзда описала на небѣ дугу и скатилась, какъ ракета.

Не поворачивая головы, Мэгги спросила:

— Задумали-ли вы что-нибудь?

Они не отвѣчали; она повторила вопросъ. Они обернулись, взглянули другъ на друга и вмѣстѣ сказали:

— Нѣтъ, а вы?

— Я слишкомъ поздно увидѣла звѣзду, просто сказала Мэгги.

Этотъ маленькій случай безъ видимаго значенія поразилъ умы двухъ друзей; въ этотъ вечеръ они увидѣли, что они любятъ одну и ту же женщину, и задумчиво вернулись въ поселокъ.

Прощаясь на ночь, они по обоюдному соглашенію рѣшили на другой день открыться Мэгги и попросить ее высказаться.

Но на слѣдующій вечеръ молодая дѣвушка безъ смущенія отвѣтила имъ, что она любитъ ихъ обоихъ, какъ друзей, и больше ничего.

Джимъ и Джекъ не были удовлетворены и не хотѣли вѣрить словамъ Мэгги. Ихъ положеніе не сдѣлалось отъ этого болѣе сноснымъ, и они захотѣли покончить съ этимъ, но покончить, не переставая быть друзьями.

Однажды утромъ хозяинъ призвалъ ихъ обоихъ, чтобы поручить имъ работу, которую только они одни въ поселкѣ могли сдѣлать хорошо.

Дѣло было въ томъ, чтобы срубить два огромныхъ камедныхъ дерева, извѣстныхъ въ околодкѣ подъ названіемъ „близнецовъ“. Они выросли въ нѣсколькихъ шагахъ одно отъ другого, оба одинаково крѣпкія и высокія, какъ мачты.

Вооруженные своими американскими топорами, Джимъ и Джекъ сѣли на лошадей и поѣхали рубить деревья.

— Джекъ, сказалъ вдругъ Джимъ, я хочу тебѣ предложить одну вещь: близнецы одинаковаго роста и одинакой толщины, мы одинаково сильны, и у насъ хорошіе топоры. Мы выберемъ себѣ деревья по жребію, начнемъ въ одно время, и тотъ, кто послѣдній срубитъ дерево, уступитъ мѣсто другому... Ты понимаешь?

— All right, сказалъ Джекъ, какъ истый австраліецъ, любящій борьбу, какова бы она ни была.

Пріѣхавъ къ „близнецамъ“, они сошли на землю и пустили своихъ лошадей съ волочащимся по землѣ поводомъ, по обычаю страны.

Бросили жребій, каждый осмотрѣлъ свой топоръ, провелъ по лезвію большимъ пальцемъ и оглядѣлъ свое дерево.

— Кто дастъ сигналъ? сказалъ Джимъ.

Джекъ посмотрѣлъ вокругъ; на высокихъ вѣтвяхъ сосѣдняго дерева сидѣлъ крикливый какаду, гнѣвно выпрямляя свой желтый хохолокъ.

— Когда онъ улетитъ, сказалъ Джекъ, мы начнемъ.

Ихъ глаза устремились на птицу. Послѣ долгой полуминуты она взлетѣла; оба топора единовременно опустились на толстую кору.

Блестящіе клинки рубили съ глухимъ звукомъ, разбрасывая вокругъ огромныя щепы; они приподнимались, влажные, покрытые краснымъ липкимъ сокомъ, который имѣлъ видъ крови.

Большой врубъ былъ уже сдѣланъ со стороны каждаго дерева безъ заколовъ и такъ чисто, какъ будто онъ былъ сдѣланъ въ дынѣ.

Въ одно и тоже время Джимъ и Джекъ принялись за другую часть ствола; до сихъ поръ шансы были равны.

Снова полетѣли куски коры, толщиною въ руку, затѣмъ открылась зіяющая рана, и показалась сердцевина темно-пурпуроваго цвѣта.

Съ обоихъ мужчинъ градомъ катился потъ, но ихъ обнаженныя руки безъ отдыха поднимались и опускались; Джимъ и Джекъ боролись за свою жизнь. Листва близнецовъ начинала трепетать на ихъ вершинахъ, содрогающихся подъ повторяемыми ударами. Тонкій слой поддерживалъ только деревья; нѣсколько послѣднихъ ударовъ топора готовились доканать ихъ.

Внезапно дерево Джека треснуло, затѣмъ, наклоняясь, оно какъ бы колебалось одно мгновеніе. Листья засвистѣли въ воздухѣ, и гигантъ съ шумомъ упалъ, ломая въ своемъ паденіи небольшія окружавшія его деревца. Его полыя вѣтви, служившія пріютомъ для опоссумовъ и сѣрыхъ попугаевъ, разбились, какъ стеклянныя, и ихъ обломки вонзились въ землю.

Джимъ видѣлъ все это и поблѣднѣлъ. Онъ запоздалъ только на одинъ ударъ топора и сдѣлалъ теперь его. Дерево упало, и въ то время, какъ оно, казалось, разрѣзывало воздухъ своими большими вѣтвями, Джимъ бросился подъ стволъ, который опустился и скрылъ его подъ своей неподвижной массой.

Испустивъ проклятіе, Джекъ побѣжалъ къ мѣсту, гдѣ лежалъ его другъ. Съ раздавленнымъ хребтомъ подъ деревяннымъ колоссомъ, бѣдный Джимъ былъ распростертъ на животѣ съ вытянутыми передъ собой руками, уткнувшись носомъ въ траву.

Джекъ принялся за дѣло, чтобы высвободить трупъ; ему пришлось перерубить стволъ въ двухъ мѣстахъ и, послѣ часовой тяжелой работы, онъ могъ увидѣть спокойное лицо умершаго.

Джекъ видѣлъ самоубійство, но, чтобы спасти честь своего друга, онъ оставилъ всѣхъ вѣрить въ случайность.

. . . . . .

Въ тотъ же вечеръ при закатѣ солнца хозяинъ и его служащіе пріѣхали верхомъ изъ поселка съ лопатой и заступомъ.

У подножія дерева, срубленнаго Джимомъ, вырыли яму. Джекъ завернулъ своего дорогого умершаго въ саванъ, каждый взялъ что-нибудь на память о покойномъ, одинъ его трубку, другой ножъ, и тѣло было опущено на его послѣднее ложе.

Всѣ столпились вокругъ открытой могилы со шляпами въ рукахъ. Эти суровые люди, привыкшіе клясться и богохульствовать, слушали, опустивъ глаза въ землю, стихи изъ Библіи. Слезы, не стыдясь, набѣгали на глаза, и со стѣсненіемъ въ горлѣ нѣкоторые изъ нихъ, можетъ быть, въ первый разъ подумали о смерти во всемъ ея безобразіи.

По окончаніи молитвы горсти земли молчаливо упали на сѣрый шерстяной саванъ, и, когда мертвеца оставили въ покоѣ, птица-пересмѣшникъ начала смѣяться на высокой вѣткѣ камеднаго дерева, удивляясь, безъ сомнѣнія, тому, что „близнецы“ лежатъ на землѣ.

И вотъ почему въ Бенгареллѣ Мэгги осталась старой дѣвой, а у Джека пропала вся его веселость.

съ короной. Правда, чрезъ два года они принуждены будутъ снова выступить въ качествѣ боевой партіи; пока же на эти два года они обязались строить, а не разрушать. И въ теченіе этихъ двухъ лѣтъ имъ придется признавать дуализмъ, противъ котораго они боролись во время десятилѣтій. Ужъ въ ближайшемъ мѣсяцѣ имъ придется вступить въ компромиссъ съ своими убѣжденіями. До сихъ поръ, когда они составляли небольшую оппозиціонную горсть, они,'не признавая дуализма, не признавали также и австро-венгерскихъ делегацій, обсуждавшихъ разъ въ году общеимперскія дѣла.

Теперь они находятся наканунѣ выборовъ, и, какъ правительственной партіи, имъ придется принять участіе въ выборахъ и въ совѣщаніяхъ этого чисто дуалистическаго учрежденія.

Въ парламентъ вступитъ около 250 депутатовъ партіи независимыхъ, и хотя и Кошутъ, и графъ Апоньи, и прочіе независимые оппозиціонисты,—теперь съ титуломъ excellenz, и требовали, чтобы выборы были „чистыми“, тѣмъ не менѣе эта блестящая побѣда была одержана не абсолютно чистыми средствами. Въ Венгріи къ этой чистотѣ не привыкли; въ Венгріи парламентскіе выборы все еще представляютъ собою съ одной стороны рядъ блестящихъ коммерческихъ сдѣлокъ, съ другой—многочисленные случаи грубаго насилія.

Вотъ вамъ одинъ изъ подобныхъ примѣровъ. Министръ Кошутъ издалъ циркуляръ къ чиновникамъ, что они должны руководствоваться при выборахъ только своими личными убѣжденіями, и что ихъ служба не обязываетъ ихъ ни къ какимъ сдѣлкамъ съ своей совѣстью. Прекрасный циркуляръ, не правда-ли? Онъ былъ отпечатанъ для распространенія среди чиновниковъ въ сотняхъ тысячъ экземпляровъ, а—генеральный прокуроръ конфисковалъ его! И такъ было всюду,—высшее начальство требовало чистоты выборовъ, а низшая и средняя администрація заботилась объ интересахъ правительственныхъ независимыхъ и принимала для этого свои „мѣры“. И гдѣ избиратели все же настаивали на своей волѣ, туда администрація отправляла жандармовъ и солдатъ. Въ особенности же эта мѣра практиковалась въ славянскихъ и румынскихъ округахъ, гдѣ національности не хотѣли содѣйствовать торжеству мадьяризма.

Или слѣдующій яркій примѣръ. Одинъ кандидатъ публикуетъ въ газетахъ, что онъ продаетъ свою кандидатуру за 20 тысячъ кронъ! Какъ видите, продажа ведется открыто. Правда, это рѣдкій случай, но негласная торговля ведется очень бойко. Я представлю читателямъ *типичную* картинку венгерскихъ выборовъ въ провинціи.

Изъ 17 милліоновъ населенія лишь одинъ милліонъ пользуется избирательнымъ правомъ. Они раздѣлены на 450 избирательныхъ округовъ, и къ каждому изъ нихъ принадлежитъ отъ 15 до 30 деревень и городковъ съ 60 до 400 избирателей, которые въ опредѣленный день и являются въ выборный центръ.

И вотъ, незадолго предъ выборами, въ деревню является главный кортежъ (агитаторъ). Онъ нанимаетъ второстепенныхъ кортежей, которые раздаютъ избирателямъ флаги и значки кандидата. Всѣ разбираютъ ихъ, и вся деревня украшается флагами. Назначается пріѣздъ кандидата; навстрѣчу ему выѣзжаютъ верхомъ пандуры, музыканты, и кандидатъ торжественно вступаетъ въ деревню. Въ ресторанѣ назначается собраніе. Кандидатъ произноситъ рѣчь, а избиратели пьютъ и ѣдятъ — на его счетъ.

Кандидатъ уѣзжаетъ. Чрезъ два дня пріѣзжаетъ главный кортежъ его противника, и деревня продѣлываетъ ту же комедію съ флагами, музыкантами и обязательной выпивкой. И лишь послѣ его отъѣзда начинается правильная агитація кортежей, часто ведущая къ кровопролитнымъ свалкамъ. Въ день выборовъ всѣ отправляются въ выборный центръ; —конечно, каждый избирающій крестьянинъ получаетъ проѣздныя и посуточныя деньги отъ кандидата. Чтобы они въ послѣдній моментъ не перешли на сторону противника, кортежи запираютъ ихъ въ харчевнѣ, гдѣ идетъ попойка, а въ назначенный часъ ведутъ гуртомъ, полупьяныхъ, какъ арестованныхъ, къ избирательному помѣщенію.

Депутатъ избранъ, и избиратели не будутъ видѣть его въ теченіе всѣхъ пяти лѣтъ, во время всей его политической дѣятельности, вплоть до слѣдующихъ выборовъ. Въ общеніе съ избирателями онъ не вступаетъ, и ихъ нужды остаются ему незнакомыми.

Такая агитація въ 30—50 деревняхъ обходится въ 20—30 тысячъ кронъ; въ особенно спорныхъ пунктахъ даже до пятидесяти тысячъ кронъ.—Я указываю на это, чтобы доказать, какіе ядовитые отростки даетъ ограниченное избирательное право, представляющее собою не гражданское право, а исключительную привиллегію. Въ государствахъ съ общеизбирательнымъ правомъ выборы проходятъ безъ этихъ вакханалій, подкупа и насилія...

Н. Караваевъ.

Вѣна, 6 мая н. ст.

ОБОЗРѢНІЕ ГАЗЕТЪ и ЖУРНАЛОВЪ.

*** Въ „Странѣ“ М. М. Ковалевскій вспоминаетъ о тѣхъ, кто, несмотря на выдающіеся таланты, знанія и всей Россіей цѣнимую общественную дѣятельность, остался все таки „за флагомъ“, не попалъ въ члены Государственной Думы. Не попали такіе люди, какъ П. Н. Милюковъ, В. и І. Гессенъ, Е. В. де Роберти, Н. Н. Баженовъ, Я. Новиковъ, проф. Лучицкій, К. К. Арсеньевъ, А. С. Посниковъ, г. Врублевскій, кн. Е. Трубецкой и П. Долгоруковъ, Шиповъ, Гучковъ.

Я разумѣется, ни мало не сомнѣваюсь, говоритъ авторъ, въ умственныхъ и нравственныхъ силахъ моихъ современниковъ и соотечественниковъ, но ни одна страна, въ которой внезапно и по волѣ не одной фортуны выброшены были бы за бортъ такіе выдающіеся мыслители, политики, профессора, земскіе и городскіе дѣятели, какъ только что перечисленные мною, не могла бы не ощущать этого, какъ серьезной утраты.

Вспомнивъ какъ горевала вся французская печать безъ различія партій о томъ, что Жоресъ одно время потерпѣлъ пораженіе на выборахъ, авторъ замѣчаетъ:

Вѣдь, талантливые люди не встрѣчаются въ одинъ и тотъ же моментъ исторіи въ десяткахъ и сотняхъ тысячъ, и первой русской представительной палатѣ хорошо было бы собрать подъ своимъ кровомъ всю умственную семью, не чрезмѣрно ужъ многочисленную въ Россіи.

Я пораженъ былъ тѣмъ, что на крестьянскихъ выборахъ совѣтъ ораторовъ: „выбирайте людей поумнѣе и потолковѣе“—во всѣхъ встрѣчалъ дружную поддержку. Можно было закончить свою рѣчь напоминаніемъ словъ, сказанныхъ статсъ-секретаремъ Витте требовавшему отъ него дополнительныхъ инструкцій губернатору: „Побольше ума“! Можно было прибавить къ этой фразѣ и другую: „побольше знанія“, не вызывая никакого протеста въ выборщикахъ-крестьянахъ, а, наоборотъ, содѣйствуя успѣху тѣхъ или другихъ товарищей. Почему бы русскимъ землевладѣльцамъ изъ другихъ сословій не позаимствовать у крестьянъ способности къ высокой оцѣнкѣ ума и таланта? Партійность, конечно, столько же политическая добродѣтель, сколько порокъ для мыслителя и ученаго. Ею достигается возможность пѣть въ унисонъ, но я не прочь былъ бы нарушить однообразіе послѣдняго нѣсколькими, хотя бы не раздающимися изъ хора голосами, лишь бы запѣвалы были хороши. Будемъ надѣяться, что наша точка зрѣнія встрѣтитъ поддержку въ будущихъ избирателяхъ и что вторая по счету русская палата, выбранная на этотъ разъ на началахъ всеобщаго голосованія, пошлетъ своими представителями весь цвѣтъ страны. Исторію дѣлаютъ не одни учрежденія, но и люди, ими руководящіе.

Съ основной мыслью автора нельзя, конечно, не согласиться. Но нужно принять въ соображеніе одно: нынѣшніе выборы не были нормальными и не могли быть такими. Все вниманіе избирателей было обращено на то, чтобы въ Думу попали люди опредѣленной партіи, при томъ люди способные къ борьбѣ. Эта способность прежде всего и принималась въ разсчетъ. Когда настанетъ иное время, когда задачей Думы будетъ спокойная органическая работа, тогда настанетъ время и для иного состава Думы; тогда въ ея составъ войдутъ всѣ тѣ таланты и дарованія, какіе теперь остались за флагомъ.

*** „Рѣчь“, говоря о новоопубликованныхъ „основныхъ законахъ“ и давая имъ надлежащую оцѣнку, заканчиваетъ свою статью слѣдующими строками:

Роковая ошибка сдѣлана, несмотря на всѣ наши усилія предупредить ее, и вмѣсто того, чтобы установить основной законъ въ согласіи съ народнымъ представительствомъ, бюрократія узурпировала учредительную власть. Если вчера, не ожидая появленія основного закона, мы говорили, что многое будетъ зависѣть отъ содержанія тронной рѣчи, то теперь, когда нужно исправить сдѣланную ошибку, на это должно быть обращено особое вниманіе, такъ какъ въ этомъ заключается послѣднее средство хоть отчасти предупредить взрывъ, иначе неминуемый.

Тронная рѣчь произнесена, но поправки она не внесла. Остается ожидать поправки, точнѣе—яснаго и категорическаго указанія на необходимость поправки, уже отъ самой Думы.

Послѣднія извѣстія.

Главноуправляющій землеустройствомъ и земледѣліемъ Стишинскій, по словамъ „Русск. Гос.“, принимая подвѣдомственныхъ ему чиновъ, между прочимъ, сказалъ: „Подъемъ благосостоянія народныхъ массъ сельской Россіи—таковъ лозунгъ, начертанный нынѣ на знамени нашего вѣдомства; такова высокая цѣль, предуказанная ему въ законѣ 6-го мая 1906 года. Самая обширность этой задачи свидѣтельствуетъ о трудности ея выполненія. Ни одно правительство въ мірѣ не въ силахъ путемъ закона, распоряженій и даже ассигнованій крупныхъ суммъ превратить многомилліонное населеніе изъ населенія бѣднаго въ населеніе достаточное; но русское правительство можетъ въ настоящее время положить начало къ достиженію успѣшныхъ въ этомъ отношеніи результатовъ, путемъ обезпеченія крестьянамъ возможности болѣе производительнаго, чѣмъ нынѣ, примѣненія ихъ труда на надѣльной землѣ, а также путемъ расширенія крестьянскаго землевладѣнія при соблюденіи законныхъ правъ и интересовъ прочихъ классовъ населенія. Въ этомъ и заключается, по мнѣнію моему, наиболѣе правильный способъ дѣйствія въ дѣлѣ землеустройства, и въ такихъ предѣлахъ задача представляется сложной и нелегкой, но меня ободряетъ убѣжденіе, что во взглядахъ моихъ на этотъ предметъ я нахожусь въ полномъ единомысліи съ предсѣдателемъ Совѣта Министровъ И. Л. Горемыкинымъ, и что начинанія наши по этой части встрѣтятъ авторитетную поддержку съ его стороны“.

Въ крестьянскомъ бюро. По словамъ „Бирж. Вѣд.“, въ крестьянскомъ бюро наблюдалась 26 апрѣля большая суматоха, народъ приходитъ и уходитъ весь день, приходятъ корреспонденты, имъ даютъ свѣдѣнія о постановленіяхъ собранія комиссіи. На входныхъ дверяхъ бюро пришпилены визитныя карточки Аладьина и Онипко, которые являются руководителями бюро.

Группа членовъ Государственной Думы, какъ сообщаютъ „Русск. Вѣд.“, 25 апрѣля вторично предъявила къ губернскому жандармскому управленію требованіе о немедленномъ освобожденіи литератора Пѣшехонова. Отъ жандармскаго управленія полученъ отвѣтъ, что дѣло Пѣшехонова уже препровождено въ департаментъ полиціи и что со стороны прокурора и губернскаго жандармскаго управленія препятствій къ освобожденію Пѣшехонова не имѣется.

Начальникъ управленія военныхъ сообщеній ген.-лейт. Лепашевъ телеграфировалъ 25-го апрѣля въ Томскъ завѣдующему передвиженіемъ войскъ: „Генералъ Хлыновъ сообщилъ, что войсковые эшелоны не всегда довольствуются на продовольственныхъ пунктахъ. Имъ выдаются деньги на руки, и они дѣлаютъ покупки на станціи недоброкачественныхъ продуктовъ, пьютъ сырую воду; появился кровавый поносъ, развивается цынга. Помѣщеніе въ теплушкахъ необычайно тѣсно; начальники эшеловъ не слѣдятъ за чистотой, и люди ѣдутъ въ грязи и тѣснотѣ. Дороги не выдерживаютъ росписаній, а поѣзда запаздываютъ. Необходимо обратить вниманіе армейскаго начальства на продовольствіе, ибо цынга развивается. Для поддержанія чистоты необходимо возобновить пользованіе банями, для чего возстановить нарушенную дневку. Заставить эшелонныхъ начальниковъ исполнять требованія санитарныхъ коммиссій и сдавать больныхъ по пути въ госпитали, а всѣ замѣченные безпорядки генераломъ Хлыновымъ, которые сообщаю вамъ, предлагаю устранить и объ исполненіи донести“.

Меморіалъ литовскихъ делегатовъ. „Варш. Дневнику“ присланъ изъ Филадельфіи „меморіалъ“ отъ имени 169 делегатовъ отъ литовцевъ и латышей, проживающихъ въ Сѣверной Америкѣ, и собиравшихся 22 февраля на съѣздѣ въ Филадельфіи. Меморіалъ подписали: Кунигасъ Михаилъ Пежи, Теофилъ Дудасъ и Викентій Даукшисъ. Меморіалъ заключаетъ въ себѣ историческій очеркъ Литвы и вмѣщаетъ въ себѣ 7 пунктовъ, заключающихъ требованія, предъявляемыя литовцами къ русскому правительству и русскому обществу. Составители меморіала требуютъ, между прочимъ, автономіи, съ сеймомъ представителей въ Вильнѣ, протестуютъ противъ стремленія поляковъ присоединить Сувалкскую губернію къ Царству Польскому съ нежелательной для литовцевъ политикой и націоналистической тенденціей и заявляютъ, что отъ русскаго народа отдѣлиться они не желаютъ, но желаютъ самоуправленія, соединеннаго политически съ русскимъ народомъ.

Къ покушенію на жизнь ген.-губ. Дубасова. По словамъ „Русск. Гол.“, въ Петербургѣ, на Пескахъ, въ меблированныхъ комнатахъ арестована 24-го апрѣля молодая дѣвушка съ оторванными пальцами на рукѣ. Полиція установила связь ея съ организаціей, подготовлявшей покушеніе на жизнь московскаго генералъ-губернатора генералъ-адъютанта Ѳ. В. Дубасова, предполагая, что эта дѣвушка недавно была въ Москвѣ въ той квартирѣ на Ордынкѣ, гдѣ послѣдовалъ взрывъ отъ приготовлявшихся бомбъ и найдены оторванные пальцы.

Ученая командировка въ Крымъ. По словамъ „Кр. Кур.“, на дняхъ прибыли въ Ялту два астронома Пулковской обсерваторіи г.г. Тиховъ и Ганскій, командированные на южный берегъ Крыма со спеціальною цѣлью—для наблюденія зодіакальнаго сіянія; мѣстомъ для такихъ наблюденій избрано плато Беденекырь, въ 5 верстахъ отъ вершины Шишко, въ виду исключительно благопріятныхъ условій, представляемыхъ, вообще, крымской Яйлой для астрономическихъ наблюденій; для вышесказанной цѣли на Беденекырѣ будетъ временно установленъ 6-ти дюймовый рефракторъ.

Вмѣстѣ съ тѣмъ, командированнымъ лицамъ поручено выяснить вопросъ о возможности, по мѣстнымъ условіямъ, устройства постоянной астрономической обсерваторіи на Беденекырскомъ плато.

Къ открытію Государственной Думы. Въ Государственной Думѣ, какъ сообщаетъ „Страна“, по особому секретному плану установлено въ настоящее время 12 телефонныхъ аппаратовъ и проложенъ за счетъ правительства спеціальный кабель, соединяющій Государственную Думу съ общей сѣтью телефоновъ.

Чествованіе членовъ Думы. По полученнымъ, 26 апрѣля, отъ нѣкоторыхъ народныхъ представителей отвѣтамъ на запросъ—могутъ-ли они почтить своимъ присутствіемъ раутъ петербургской городской думы, 27 апрѣля, въ 8 час. вечера, видно, что время перваго дня дѣятельности Государственной Думы, въ связи съ остальными событіями дня, распредѣлено такъ, что они, вѣроятно, будутъ лишены возможности прибыть въ Думу. На основаніи этихъ частныхъ свѣдѣній, петербургская городская управа, по словамъ „Страны“, рѣшила отложить пріемъ членовъ Государственной Думы и Государственнаго Совѣта на 29 апрѣля. Приглашенія будутъ посланы не только выборнымъ членамъ Государственнаго Совѣта, но и назначеннымъ. Въ общемъ, на раутъ приглашено около 550 чел. Пригласительныя письма будутъ отправлены съ курьерами и разсыльными столичнаго мирового съѣзда.

Искъ къ адмиралу Алексѣеву. Ротмистръ Елецъ (бывшій военный корреспондентъ „Новаго Времени“), какъ сообщаетъ „Страна“, черезъ своего повѣреннаго прис. пов. Лихтермана предъявилъ искъ въ 50,000 рублей къ бывшему намѣстнику на Дальнемъ Востокѣ ген. Алексѣеву, вслѣдствіе неправильнаго донесенія котораго, онъ безъ суда и слѣдствія лишенъ былъ чиновъ и орденовъ и исключенъ изъ службы, добиться возвращенія которыхъ ему удалось только черезъ нѣсколько лѣтъ.

Къ дѣлу о Гапонѣ. Прис. пов. С. П. Марголинъ 26 апрѣля, по словамъ петербургскихъ газетъ, передалъ прокурору с.-петербургскаго окружнаго суда 1,300 руб. и всѣ документы по дѣлу Георгія Гапона, полученные имъ изъ Берлина. Прокуроръ окружнаго суда заявилъ С. П. Марголину, что прокурорскій надзоръ не имѣетъ никакихъ свѣдѣній о Гапонѣ и что до сего времени по дѣлу о Гапонѣ не производилось никакого разслѣдованія, такъ какъ газетныя статьи о судьбѣ Гапона не являются законнымъ поводомъ къ возбужденію уголовнаго дѣла. Распоряженіемъ прокурора отъ 26 апрѣля слѣдствіе о дѣлѣ Гапона уже возбуждено и передано одному изъ судебныхъ слѣдователей по особо важнымъ дѣламъ. Вскрытіе ящика въЛіонскомъ кредитѣ произойдетъ на-дняхъ.

Телеграмма „Московскимъ Вѣдомостямъ“. „Московскія Вѣдомости“ въ день своего 150-лѣтняго юбилея получили слѣдующую телеграмму:

„Государю Императору благоугодно было приказать передать „Московскимъ Вѣдомостямъ“ привѣтствіе отъ имени Его Императорскаго Величества по случаю исполнившагося сегодня стопятидесятилѣтія со дня возникновенія этого старѣйшаго органа московской печати. „Предсѣдатель Совѣта Министровъ *Горемыкинъ*“.

Мѣстная хроника.

День открытія Государственной Думы въ уѣздныхъ городахъ Харьковской губерніи праздновали всѣ учебныя заведенія; въ тѣхъ земскихъ и церковно-приходскихъ школахъ, въ которыхъ еще не состоялись экзамены, дѣти также были освобождены отъ занятій. Въ правительственныхъ и общественныхъ учрежденіяхъ занятій не было. Въ почтово-телеграфныхъ конторахъ и отдѣленіяхъ пріемъ и выдача корреспонденціи были ограничены 2 часами.

Отъѣздъ сенатора И. И. Соллертинскаго. 29 апрѣля съ поѣздомъ № 8, отходящимъ изъ Харькова въ 11 ч. 4 м. утра по мѣстному времени, уѣзжаетъ въ С.-Петербургъ бывшій старшій предсѣдатель харьковской судебной палаты, а нынѣ сенаторъ, И. И. Соллертинскій.

Харьковскій губернаторъ сдѣлалъ губернской земской управѣ увѣдомленіе, въ которомъ говоритъ, что изъ донесеній старшаго врача земской больницы видно, что за послѣднее время происходятъ очень частые побѣги находящихся на излеченіи въ больницѣ арестантовъ, равно и другихъ больныхъ. Усматривая въ этомъ явленіи отсутствіе надлежащаго наблюденія за больными арестованными, губернаторъ проситъ губернскую управу сдѣлать зависящее отъ нея распоряженіе о принятіи мѣръ къ усиленному наблюденію за больными, особенно арестованными, чтобы побѣги болѣе не повторялись. Въ противномъ случаѣ, сообщаетъ губернаторъ, виновные будутъ привлекаться къ законной отвѣтственности. На увѣдомленіе губернатора земская управа отвѣтила, что для устраненія побѣговъ ею предложено администраціи больницы обратить особенное вниманіе на установленныя ею ночныя дежурства.

Сношеніе университетовъ. Ректоръ харьковскаго университета увѣдомилъ ректора варшавскаго университета, что въ настоящее время, вслѣдствіе переполненія университета, дальнѣйшій пріемъ студентовъ изъ другихъ университетовъ на первые курсы вообще, а на прочіе впредь до 15 іюля, прекращенъ. Вслѣдствіе вышеизложеннаго, сообщаетъ „Варшав. Дневн.“, правленіе харьковскаго университета не признало возможнымъ зачислить Абрама Дробниса (онъ-же Дробнеръ) въ число студентовъ харьковскаго университета. Студентъ варшавскаго университета Моисей Кабачникъ принятъ въ число студентовъ московскаго университета.

Неразрѣшеніе печатать. Харьковскій губернаторъ не разрѣшилъ напечатать докладъ предсѣдателя губернской земской управы князя А. Д. Голицына—„Результаты земскихъ съѣздовъ, ноябрь 1904—5 г.“. Докладъ этотъ предполагалось сообщить собранію чрезвычайной сессіи 18 апрѣля.

Еще о насильникахъ. Личности солдатъ, совершившихъ возмутительное нападеніе на возвращавшагося домой вольноопредѣляющагося одного изъ мѣстныхъ полковъ съ молодой дѣвушкой, въ настоящее время выяснены. Всѣ они—рядовые 29 драгунскаго полка и состоятъ въ „пулеметной командѣ“. „Воины“, оказывается, самовольно отлучились изъ казармъ г. Альховскаго (ихъ стоянка) послѣ девятичасовой вечерней переклички на леваду вблизи Народнаго Дома, гдѣ и пытались произвести гнусное насиліе. Ночной сторожъ Старо-Московской улицы, услышавъ ужасные крики о помощи, побѣжалъ на зовъ; въ переулкѣ возлѣ „Женской помощи“ его встрѣтилъ бѣжавшій въ драгунскія казармы окровавленный вольноопредѣляющійся, котораго солдаты, связавъ ему ноги и руки, бросили въ находившійся тутъ же ровъ. Сторожъ, выслушавъ разсказъ вольноопредѣляющагося, поспѣшилъ съ другими лицами, встревоженными криками, на помощь дѣвушкѣ. Драгуны при видѣ сторожа бросили жертву и поспѣшили скрыться, но въ полку уже было заявлено о нападеніи, и, такимъ образомъ, удалось установить его виновниковъ. Дознаніе по этому дѣлу производится, по распоряженію начальства гарнизона, военными властями. Не мѣшаетъ замѣтить, что это—не первый случай нападенія драгунъ на прохожихъ; не такъ давно они же пытались увести къ себѣ во дворъ ученицу повивальнаго училища, но та подняла крикъ, и выбѣжавшіе люди помѣшали наглости солдатъ. Необходимо, несомнѣнно, самое строгое разслѣдованіе по дѣлу о нападеніи 25-го апрѣля.

Заявленіе. Директоръ повивальнаго училища проф. Толочиновъ подалъ въ губернскую земскую управу заявленіе, въ которомъ говоритъ, что, въ виду значительныхъ неудобствъ и тѣсноты помѣщенія училища, заболѣванія ученицъ въ текущемъ году сдѣлались болѣе частыми. Профессоръ находитъ необходимымъ, не ожидая окончанія срока найма квартиры, который истекаетъ 1-го августа, перевести ученицъ въ прежнее отремонтированное помѣщеніе по Старо-Московской ул., гдѣ имѣются большой садъ, обширный дворъ и благоустроенныя комнаты.

Рѣшенія биржевого комитета. Разсмотрѣвъ прошенія приказчиковъ и служащихъ мясоторговыхъ заведеній гор. Харькова и торговцевъ Благовѣщенскаго базара, харьковскій биржевой комитетъ сообщилъ городской управѣ, что, по его мнѣнію, время производства торговли на базарахъ въ воскресные и праздничные дни въ теченіе двухъ часовъ представляется неудобнымъ, какъ для торговцевъ и служащихъ, такъ равно и для потребителей, а поэтому биржевой комитетъ предлагаетъ съ своей стороны разрѣшить торговлю въ теченіе 5-хъ часовъ—отъ пяти до 9 час. утра. Относительно же прошенія приказчиковъ и служащихъ мясоторговыхъ заведеній, комитетъ увѣдомляетъ, что Министерствомъ Торговли выработанъ проектъ закона о взаимоотношеніяхъ служащихъ и хозяевъ, который въ настоящее время и будетъ внесенъ на разсмотрѣніе въ Государственную Думу. На основаніи этого комитетъ считаетъ несвоевременнымъ разсматривать прошенія служащихъ объ улучшеніи ихъ положенія. Обсуждая время производства торговли, комитетъ обратилъ вниманіе на то обстоятельство, что многіе фруктовые магазины производятъ торговлю также и смѣшанными товарами. Магазины эти, открытые до поздняго времени, производятъ торгъ гастрономическими и другими подобными продуктами. Владѣльцы этихъ магазиновъ, выбирая промысловыя свидѣтельства самаго низшаго разряда, лишаютъ не только казну, но и городъ правильнаго дохода и въ то же время наносятъ ущербъ торговцамъ, выбирающимъ свидѣтельства по высшему разряду. Въ предотвращеніе такого явленія, комитетъ считаетъ необходимымъ дозволить производство торговли въ этихъ магазинахъ въ теченіе цѣлаго дня исключительно только фруктами.

Желѣзнодорожное происшествіе. 27 апрѣля, въ 11 ч. вечера, на разъѣздѣ 433 вер, Курско-Харьково-Севастопольской жел. дороги, между станціями „Павлоградъ“ и „Зайцево“ произошло крушеніе товарнаго поѣзда № 214 при слѣдующихъ обстоятельствахъ: товарный поѣздъ № 214 съ юга входилъ на разъѣздъ; въ то же время подходилъ къ разъѣзду по другому параллельному пути съ юга паровозъ, возвращавшійся съ пути, куда онъ былъ посланъ для подталкиванія поѣзда № 215. При входѣ на станцію на крестовинѣ поѣздъ № 214 и паровозъ столкнулись, причемъ произошло крушеніе: оба паровоза значительно повреждены, въ п. № 214 разбито въ щепы 14 груженыхъ вагоновъ. Изъ обслуживающихъ поѣздъ—кондукторъ Ковалевъ убитъ, главный кондукторъ Чиркинъ, помощникъ машиниста Евдокимовъ и проводникъ одиночнаго паровоза Разумнюкъ тяжело ранены. Путь оказался загроможденнымъ. Для расчистки пути и оказанія помощи пострадавшимъ изъ Синельниково былъ вызванъ на мѣсто происшествія вспомогательный поѣздъ. Освобожденные изъ подъ обломковъ раненные Чиркинъ, Евдокимовъ и Разумнюкъ доставлены въ александровскую желѣзнодорожную больницу.

Пожаръ на станціи „Казачья Лопань“. Третьяго дня, около 8 ч. вечера, на станціи „Казачья Лопань“, К.-Х.-С. дор., отъ неизвѣстной причины произошелъ въ зданіи вокзала пожаръ. Не смотря на принятыя мѣры къ тушенію пожара, прекратить распространеніе огня не удалось и чрезъ нѣсколько часовъ деревянное зданіе вокзала сгорѣло до основанія. Вызванный изъ Харькова вспомогательный поѣздъ, отправившійся съ пожарнымъ обозомъ около 10 ч. вечера, прибылъ на мѣсто пожара уже слишкомъ поздно. Станціи уже не было и пришлось лишь потушить догоравшіе остатки. Денежная и билетная кассы станціи, а также и все остальное казенное имущество станціи, бывшее въ зданіи вокзала, удалось спасти отъ огня. Въ настоящее время взамѣнъ сгорѣвшаго зданія установлено нѣсколько товарныхъ и классныхъ вагоновъ, въ которыхъ и будутъ производиться до постройки новаго зданія вокзала операціи станціи.

Пожаръ въ саду коммерческаго клуба, за два дня до открытія лѣтняго сезона, принесъ ему много вреда. Ротонда—столовая, сравнительно недавно перестроенная, а теперь тщательно покрашенная и убранная, на что затрачено было 700 р., застрахована въ „Русскомъ Обществѣ“ всего въ 4½ тыс. руб., а стоитъ она несравненно больше вмѣстѣ съ прилегавшими къ ней павильонами и буфетными складами. Огонь показался внутри одного изъ послѣднихъ, гдѣ было много ящиковъ, соломы, бумаги и проч. отъ винъ. Всѣ деревянныя постройки правой части сада уничтожены огнемъ. Жаръ былъ такъ великъ, что отъ накаливанія лопались стекла въ зданіи клуба, загорались рамы въ новой клубной постройкѣ. Вчера послѣ необходимаго осмотра, было приступлено къ уборкѣ пожарища, чтобъ очистить хоть мѣсто отъ головешекъ и золы. Насколько быстро подвинутся эти работы—неизвѣстно, но съ увѣренностью можно сказать, что въ воскресенье садъ не будетъ еще очищенъ отъ мусора. Гулянью въ саду это помѣшать не можетъ, потому что пожарище остается въ сторонѣ отъ главныхъ аллей и павильона симфоническаго оркестра, репетировавшаго вчера, несмотря на происшедшій въ саду пожаръ. Послѣдній,—результатъ, вѣроятно, спички или папиросы, брошенной кѣмъ либо изъ служащихъ, ходившихъ въ складъ. На этомъ послѣднемъ, между прочимъ, хранилась часть движимости—стулья, главнымъ образомъ,—буфетчика. Вопросъ о постройкѣ новаго павильона на мѣстѣ сгорѣвшаго будетъ разрѣшенъ теперь-же въ экстренномъ собраніи старшинъ. Будутъ приняты всѣ мѣры, чтобъ отстроить павильонъ,—столовую какъ можно быстрѣе. Говорятъ, что потребуется на это, все-таки, не меньше мѣсяца форсированной работы. Пока столики будутъ стоять на открытомъ воздухѣ, на площадкѣ, гдѣ и раньше стояли, а въ ненастные дни откроется большое фойе опернаго театра, выходящее въ садъ. Воздуху тамъ достаточно. Буфетъ, по необходимости, помѣстится пока въ зимнемъ помѣщеніи клуба, если не успѣютъ выстроить временный навѣсъ.

Обезображенный скверъ. Въ настоящее время Бурсацкій скверъ находится въ довольно жалкомъ состояніи. И раньше благоустройство его оставляло желать много лучшаго; нынѣ же, послѣ того, какъ верхняя часть сквера была засыпана щебнемъ и кирпичемъ отъ разобраннаго на Университетской улицѣ, за зданіемъ пожарной части, дома, на мѣстѣ котораго строится помѣщеніе для городского ломбарда, а нижняя занята подъ деревянный баракъ для казацкихъ лошадей, устроенный здѣсь въ концѣ прошлаго года, во время памятныхъ октябрьскихъ событій, благоустройство сквера, никѣмъ не поддерживаемое, пришло въ полный упадокъ. Исчезаютъ въ немъ мало-по-малу и послѣдніе признаки растительности: трава затоптана, деревья частью засохли, а частью выломаны, или объѣдены лошадьми. И на территоріи оголеннаго сквера, гдѣ раньше существовала хотя какая нибудь защита отъ солнечнаго зноя, царитъ безпорядокъ и запустѣніе. Кромѣ того, воздухъ вокругъ отравленъ зловоніемъ, исходящимъ изъ барака и разбросаннаго возлѣ него гніющаго навоза. Между тѣмъ, мѣстность, гдѣ расположенъ этотъ „скверъ“, вокругъ застроена жилыми домами. Граница при этомъ съ одной стороны съ духовнымъ училищемъ, церковью и общежитіемъ при немъ для учащихся, а съ другой—съ зданіями старинаго Покровскаго монастыря, она требуетъ другого къ себѣ отношенія, болѣе заботливаго и внимательнаго, хотя бы въ гигіеническихъ видахъ..., не говоря уже о благообразіи.

Дѣтское гулянье. Филіальныя отдѣленія общественной библіотеки устраиваютъ 7 мая въ саду коммерческаго клуба дѣтское гулянье съ играми и буфетомъ безъ крѣпкихъ напитковъ. Сборъ съ этого гулянья поступитъ въ пользу обоихъ филіальныхъ отдѣленій библіотеки, въ равной части.

Освобожденіе арестованныхъ. На дняхъ изъ валковской тюрьмы освобождена вторая часть заключенныхъ въ ней политическихъ арестованныхъ. Среди освобожденныхъ находится учитель грязковской земской школы г. Антроповъ, задержанный въ тюрьмѣ дольше другихъ и въ общемъ просидѣвшій болѣе 3-хъ мѣсяцевъ въ тюрьмѣ. Кромѣ того, выпущены на свободу нѣсколько служащихъ на Харьково-Николаевской желѣзной дорогѣ телеграфистовъ и другія лица.

На помощь деревнѣ. Крестьяне очень охотно пользуются предоставляемыми земствомъ льготами по покупкѣ въ разсрочку кровельнаго желѣза. Въ валковскомъ земствѣ, напримѣръ, въ короткое время крестьяне разобрали 5 вагоновъ кровельнаго желѣза въ разсрочку отъ 5 до 10 лѣтъ; кромѣ того, заявлено новыхъ требованій со стороны крестьянъ на 10 вагоновъ такого желѣза. Въ виду постоянныхъ требованій на это желѣзо управа заказала 25 вагоновъ уральскаго желѣза.

Проходящіе дожди. 26 и 27 апрѣля вблизи Харькова прошли первые небольшіе дожди, едва только прибившіе пыль. Чувствуется необходимость въ обложномъ дождѣ, который бы освѣжилъ природу и далъ ходъ растительности. Вчера въ самомъ городѣ прошелъ хорошій дождь при сильной грозѣ.

Прогулка. 30-го апрѣля члены харьковскаго гимнастическаго Общества, около 60 человѣкъ, устраиваютъ прогулку за городъ въ окрестности Рыжова (паркъ Рыжова) по желѣзной дорогѣ.

Земскіе лѣсные склады. Опытъ волчанскаго уѣзднаго земства, устроившаго лѣсной складъ на ст. „Задонской“, который оказался очень полезнымъ для населенія, покупающаго въ немъ по нормальнымъ цѣнамъ лѣсные матеріалы для построекъ, побуждаетъ и др. земства Харьковской губ. приступить въ благопріятное время къ устройству такихъ складовъ въ связи съ производимой операціей снабженія населенія кровельнымъ желѣзомъ.

Пособіе семьямъ запасныхъ. Въ апрѣлѣ этого года заканчивается 2 года выдачи земствомъ пособій семьямъ запасныхъ нижнихъ чиновъ, призванныхъ на войну съ Японіей. Въ общемъ за это время выданы по губерніи милліоны. Въ Валковскомъ уѣздѣ, гдѣ было призвано всего 900 чиновъ и гдѣ призрѣвалось около 820 семей, за 2 года выдано земствомъ около 120,000 руб.

Назначеніе. Санитарный врачъ губернскаго земства по Лебединскому уѣзду П. А. Граневъ, оставшійся за штатомъ въ виду сокращенія санитарной организаціи, назначенъ на должность земскаго врача 4-го участка Лебединскаго уѣзда.

Ходатайство. Богодуховская управа ходатайствуетъ предъ губернской о назначеніи на вакантное мѣсто земскаго врача междууѣзднаго участка В. В. Коновалова, проживающаго въ Харьковѣ.

Заграничный отпускъ. Прозектору харьковскаго ветеринарнаго института г. Дедюлину Министерствомъ разрѣшенъ заграничный съ ученой цѣлью отпускъ съ 20 апрѣля по 1 сентября текущаго года, съ выдачей ему изъ назначенной по смѣтѣ Министерства Народнаго Просвѣщенія § 12 ст. 2-ой на командировки суммы—550 рублей.

Большой пожаръ. Въ ночь подъ 27-е апрѣля, въ 12 часовъ ночи, въ хуторѣ Красномъ, Веселовской волости, произошелъ пожаръ, которымъ уничтожено 12 крестьянскихъ дворовъ со всѣми надворными постройками, причинившій погорѣльцамъ убытку до 15,000 рублей. Во время тушенія пожара между крестьянами произошла драка, во время которой копьями нанесены тяжкіе удары двумъ мѣстнымъ крестьянамъ и двумъ крестьянкамъ. Причина пожара не выяснена.

Утонувшій. 26 апрѣля, около 8 часовъ вечера, въ хуторѣ Мяг

5% облигац. заемъ города Харькова	—	99	100
4½% облигац. заемъ гор. Харькова	—	89	90
Закладные листы:			
4½% Харьк. Зем. Банка.		75	76½
		Сдѣлка	76¼
4½% Полтав. „ „ „		76	77½
А К Ц І И:			
200 р. Харьк. Зем. Бан.	10,38	175	195
200 „ Полт. „ „ „	36	380	400
250 „ Волж.-Камск. Коммерч. банка	50	—	—
250 „ С.-Пет. Меж. Коммерческаго банка	24	—	—
250 „ Аз.-Дон. Коммерч-банка	40	—	—
100 „ Т—ва пивов. зав. Нов. Баварія“	12	128	—
250 Алексѣевск. Горнопромыш. Общ.	0	—	—
500 „ Голуб. Берестово-Богод. горн. О-ва	0	—	—
125s „ О—ва Южно-Руск. камен. пром.	0	—	—
125s „ О—ва Никоп. Мар. горн. зав.	0	—	—
250s „ О—ва кот. и мех. з. Фицнеръ и Гамперъ	0	—	—
125s „ О-ва Русск. Пар. и мех. зав.	16	—	—
100s „ О-ва Русск. маш. завода Гартманъ.	20	—	—
250 „ О-ва Дебальц. Механ. завода	0	—	—
100 „ О—ва Брянскаго рельс. и мех. зав.	0	—	—
125s „ О-ва Брянск. кам. копей	7	—	—
187½ Южн. Горнопромышл. О-ва.	0	—	—
187½ „ Южно-Русск. Содепромышл. О-ва.	11,25	—	220
П А И.			
1000 „ Т-ва В. Г. Пономаревъ и П. П. Рыжовъ	125	—	—
1000 „ Т-ва Чупах. сах. зав.	250	—	—
500 „ Т-ва Харьк. сах. раф. завода	40	—	600
1000 „ Т-ва Хар. Роман. сах. зав.	60	—	—
1000 „ Т-ва Саблино-Знам. сах. зав.	0	—	—
1000 „ Т-ва Южно-Русск. пеньк. и кан. пром.	0	—	—
1000 „ Т-ва Гр. Бочарова	0	—	1000
1000 „ Т-ва Барона Э. Э. Бергенгейма.	50	—	—
1000 „ Временныя свидѣтельства на пай Т-ва Саблино-Знаменскаго сахарнаго завода, со включеніемъ довноса на пополненіе убытковъ по 733 р. 53 к. на каждый пай	—	—	740

Биржевой дисконтъ: По учету век. 8½%--10%
По ссудѣ подъ %% бумаги 8½--10%

Письмо въ редакцію.

М. г., г. редакторъ!

За послѣднее время въ цѣломъ рядѣ номеровъ „Южнаго Края“ и др. мѣстныхъ газетъ были помѣщены корреспонденціи изъ г. Валокъ, а также письмо въ редакцію „Южнаго Края“ предсѣдателя валковской уѣздной управы г. Енишерлова и отвѣтъ ему, въ которыхъ почти исключительно говорится объ учительскомъ персоналѣ Валковскаго уѣзда.

Мы, учащіе Валковскаго уѣзда, ради выясненія затронутыхъ вопросовъ, просимъ уважаемую редакцію дать мѣсто въ ближайшихъ номерахъ нашему отзыву.

Положеніе народнаго учителя до сихъ поръ было крайне шатко: не говоря уже о плохомъ матеріальномъ положеніи, личность учителя много еще страдала отъ безправія; ни у кого нѣтъ столько начальства, какъ у сельскаго учителя, причемъ начальства капризнаго и безапелляціоннаго. Это уже настолько установилось жизнью и отражено прессой, что мы не будемъ приводить многихъ фактовъ въ доказательство этого безправія.

Но вотъ блеснулъ свѣтлый лучъ въ жизни русскаго народа—манифестъ 17-го октября 1905 года; подъ его животворнымъ вліяніемъ встрепенулся пригнетенный учитель. Дарованныя свободы вызвали въ учителѣ потребность высказаться о своихъ наболѣвшихъ нуждахъ. И вотъ мы, почувствовавъ подъ собой твердую почву въ видѣ манифеста 17-го октября, устраиваемъ въ декабрѣ два съѣзда въ г. Валкахъ, на одномъ изъ которыхъ пожелалъ присутствовать предсѣдатель земской управы г. Енишерловъ. Теперь онъ, между прочимъ, въ своемъ письмѣ въ редакцію № 8764-й пишетъ объ этихъ съѣздахъ, что „нѣкоторыми учителями былъ поднятъ вопросъ о томъ, чтобы учителя стали во главѣ народнаго движенія“. Здѣсь мы должны поправить г. Енишерлова. Какъ видно, простое наше желаніе расширить просвѣтительную дѣятельность учителя, войдя въ болѣе тѣсное общеніе съ народомъ путемъ чтенія газетъ и бесѣдъ съ нимъ, онъ понялъ по своему, усмотрѣвъ въ этомъ стремленіе учителей къ „революціонной пропагандѣ среди крестьянъ“, за что, какъ видно изъ его словъ, учителя были увольняемы и переводимы безъ прошеній. Какъ-бы смягчая эти репрессіи, онъ пишетъ, что „за участіе въ съѣздахъ на учительскій персоналъ никакихъ взысканій не было, но что за революціонную пропаганду уволено только три учителя и переведена одна учительница“. Съ точки зрѣнія г. Енишерлова, можетъ быть, учителя и мало пострадали, но мы, учащіе, свидѣтельствуемъ, что большинство изъ насъ, видя, какъ на глазахъ нашихъ забираютъ изъ школъ среди уроковъ нашихъ товарищей-учителей и сажаютъ въ тюрьмы, а другихъ лишали мѣстъ,—глубоко всѣмъ этимъ возмущаемся, видя въ этомъ новыя, еще худшія стѣсненія личности учителя, чѣмъ то было до манифеста 17-го октября.

Послѣ арестовъ нашихъ товарищей мы находимся въ крайне угнетенномъ состояніи, опасаясь продолженія этихъ репрессій. Мы вынесли большой нравственный гнетъ.

Намъ еще не понятно, какъ предсѣдатель управы пишетъ въ своемъ письмѣ, что учащіе на съѣздѣ, главнымъ образомъ, занимались разсказами о своей давнопрошедшей педагогической дѣятельности, гдѣ довольно „добродушно и остроумно“ изображались разныя сцены на экзаменахъ.

Вѣдь, если мы такъ „добродушно“ вели нашъ съѣздъ, то почему же г. Енишерловъ на томъ же съѣздѣ оскорбилъ одного изъ нашихъ коллегъ, сказавъ ему рѣзкую и неприличную фразу, которую мы изъ скромности не приводимъ здѣсь и которой г. Енишерловъ нанесъ оскорбленіе всему съѣзду, за что съѣздъ настоялъ, чтобы онъ извинился передъ учащими. На самомъ же дѣлѣ учителя говорили на съѣздѣ не о „сценахъ на экзаменахъ“, а выясняли весьма подробно многіе дефекты не только относительно экзаменовъ, но и вообще настоящаго положенія земскихъ школъ и учащихъ въ нихъ.

Мы, учащіе, одного только желаемъ, чтобы личность учителя, какъ и всякаго гражданина, была неприкосновенна и чтобы лица, поставленныя править этимъ дѣломъ, не дѣлали никакихъ произволовъ надъ нами.

Подписи нѣкоторыхъ участниковъ съѣзда.

ПО РОССІИ.

Павлоградъ.

(Отъ нашего корреспондента).

Не прошло еще мѣсяца со дня избранія нынѣшняго состава правленія Общества вспомоществованія недостаточнымъ учащимся женской гимназіи, а въ кассѣ Общества уже имѣются наличными болѣе 500 руб., членскіе взносы поступаютъ исправно, Общество постепенно обогащается новыми членами плательщиками, поступаютъ и крупныя пожертвованія и всѣмъ этимъ Общество обязано, конечно, своей энергичной предсѣдательницѣ г-жѣ Салино, сумѣвшей собственнымъ примѣромъ внушить своимъ коллегамъ по управленію неутомимую энергію и любовь къ дѣлу. Засѣданія управленія устраиваются теперь періодически и регулярно и на нихъ обсуждаются какъ способы увеличенія средствъ Общества, такъ и правильное распредѣленіе суммъ. Для усиленія средствъ въ ближайшемъ будущемъ уже намѣчено устройство лоттереи-аллегри, отъ которой ожидается поступленіе до 2,000 руб.

Произведенные въ этомъ мѣсяцѣ выборы гласныхъ дали намъ въ результатѣ такую пестроту состава, какой, кажется со времени введенія городового положенія у насъ еще не было. На будущее 4-лѣтіе мы будемъ имѣть въ нашей думѣ представителей всѣхъ классовъ, сословій и профессій. Не трудно понять, что такое разнообразіе состава не останется безъ вліянія на дальнѣйшую судьбу нынѣ уже намѣченныхъ вопросовъ по благоустройству города. Если при прежнемъ составѣ думы съ большинствомъ гласныхъ прогрессивнаго направленія городскому управленію приходилось выдерживать борьбу съ сильною оппозиціей почти всякій разъ, когда дѣло касалось расхода на благоустройство, что же будетъ теперь, когда новые вершители судебъ города вздумаютъ протестовать не только противъ мысли о новыхъ улучшеніяхъ, но и противъ всякой попытки проводить въ жизнь уже начатыя улучшенія? Какой огромный скачекъ назадъ мы совершимъ за будущее четырехлѣтіе. Намѣченное въ ближайшемъ будущемъ освѣщеніе города электричествомъ едва ли осуществится, а также врядъ ли доведется до конца начатое замощеніе улицъ, на которое уже потрачено много энергіи и труда. Мы слышали, что нашъ городской голова А. В. Парманинъ принять эту должность при новомъ составѣ гласныхъ не согласится.

Ростовъ-на-Дону. 26 апрѣля, какъ сообщаетъ „Русск. Слово“, въ 5 ч. утра, весь городъ былъ разбуженъ страшными послѣдовательными четырьмя взрывами. Въ техническую контору Усенко, находящуюся въ Никольскомъ переулкѣ, явились полиція и жандармы производить обыскъ. Едва сыщики подошли къ дверямъ конторы, какъ оттуда послышались сначала револьверные выстрѣлы, а затѣмъ послѣдовательно были выброшены четыре бомбы, разбудившія весь городъ. Растерявшіеся сыщики не сразу вызвали войска, и когда въ контору явились для обыска вторично, то никого уже, конечно, не застали. Въ конторѣ нашли ящики готовыхъ бомбъ, рабочіе костюмы, подложные паспорты, 10 адскихъ машинъ, динамитъ, массу прокламацій. Захваченная переписка указываетъ, что заготовленіе бомбъ практиковалось въ широкихъ размѣрахъ для отправки въ другіе города. Въ эту же ночь въ другомъ концѣ Никольскаго пер. найденъ второй складъ бомбъ. Взрывами оглушенъ жандармъ и обожженъ городовой. Арестовано по подозрѣнію нѣсколько человѣкъ. Мѣсто взрывовъ оцѣплено солдатами. Окна сосѣднихъ домовъ выбиты. Открытъ еще третій большой складъ бомбъ. Всего въ трехъ складахъ найдено 508 бомбъ.

— Арестовано нѣсколько среднетехниковъ, реалистовъ и гимназистовъ.

— На станціи „Кавказская“, Владикавказской ж. д., ударомъ кинжала убитъ комендантъ поручикъ Михайловскій.

Петербургъ. За послѣдніе дни, какъ сообщаетъ „Призывъ“, изъ столицы высылается, по распоряженію Министра Внутреннихъ Дѣлъ, огромное число лицъ, при чемъ въ спискѣ о высылкѣ перечислены только фамиліи, но не указано, за что назначено наказаніе. Значительная часть высылаемыхъ лицъ задержана полиціей и не получила объясненій мотива ареста.

Москва. „Биржев. Вѣд.“ сообщаютъ, что 25 апрѣля въ клиникѣ было произведено вскрытіе тѣла неизвѣстнаго, бросившаго бомбу въ адмирала Дубасова. Всѣ усилія къ выясненію его личности до сихъ поръ ни къ чему не привели. Сличеніе его съ портретами всѣхъ „политическихъ“, какіе имѣются въ распоряженіи полиціи, также не принесло никакой пользы. Ничего подходящаго въ коллекціи не оказалось. Возникшее было подозрѣніе, что онъ—студентъ, бѣжавшій недавно изъ одного изъ полицейскихъ домовъ, также не подтвердилось.

— „Русск. Вѣд.“ сообщаютъ, что 25 апрѣля цензурой былъ арестованъ въ типографіи т-ва Сытина „Сборникъ противъ смертной казни“, изданный группой учителей и дѣятелей по народному образованію подъ редакціей М. Н. Гернета, О. Б. Гольдовскаго и И. Н. Сахарова. При этомъ цензурный комитетъ обратился къ прокурору суда съ требованіемъ о привлеченіи редакторовъ по 129-й ст. угол. улож.

Внѣшнія извѣстія.

Франція. Полиція и судебныя власти дѣлаютъ всѣ усилія, чтобы выяснить личность Стриги, погибшаго отъ взрыва бомбы въ Венсенскомъ лѣсу. Онъ увѣрены, что это—не настоящее имя убитаго. Въ его карманѣ былъ найденъ портретъ съ клеймомъ одной варшавской фотографіи. Портретъ отправленъ въ Варшаву, и этимъ путемъ надѣются получить свѣдѣнія, которыхъ нельзя собрать въ Парижѣ.

Австро-Венгрія. Причина враждебнаго отношенія вергерской печати къ Германіи заключается въ томъ, что императоръ Вильгельмъ, по слухамъ, враждебно настроенъ по отношенію къ коаліціи и поддержалъ австрійскаго императора въ его противодѣйствіи требованіямъ Венгріи объ языкѣ въ арміи. Кромѣ того Германія, по слухамъ, отказалась заключить отдѣльные торговые договоры съ Австріей и съ Венгріей. Вдобавокъ Германія недружелюбно относится къ Италіи, въ которой Кошутъ и его отецъ много лѣтъ находили пріютъ, почему Италія считается другомъ и союзницей Венгріи.

Сербія. По мнѣнію политическихъ круговъ Вѣны, Сербія должна сдѣлать первый шагъ на пути къ улаженію спорныхъ вопросовъ съ Австріей. Въ Австріи знаютъ очень хорошо, что для Сербіи необходимо поддерживать съ ней правильныя и нормальныя отношенія, и здѣсь было принято очень хорошо извѣстіе, что новый президентъ совѣта Пашичъ рѣшилъ пріѣхать въ Вѣну на будущей недѣлѣ для того, чтобы войти въ болѣе близкое сношеніе съ вѣнскими правительственными сферами, съ цѣлью быстраго разрѣшенія спорныхъ пунктовъ. Этотъ визитъ тѣмъ болѣе обращаетъ на себя вниманіе, что Пашичъ извѣстенъ, какъ антрофобъ. Полагаютъ, что Пашичъ въ этомъ вопросѣ дѣйствуетъ по личному желанію короля Петра, который имѣетъ твердое желаніе поддерживать дружескія отношенія въ иностранной политикѣ. Въ Вѣнѣ имѣютъ намѣреніе назначить въ Бѣлградъ особаго делегата въ администрацію монополій. До настоящаго времени германскій делегатъ представлялъ одновременно германскіе и австро-венгерскіе интересы. Но теперь, вслѣдствіе столкновенія германскихъ и австрійскихъ интересовъ и возникшей конкурренціи на Балканскомъ полуостровѣ, признано необходимымъ имѣть спеціальнаго австро-венгерскаго делегата въ Бѣлградѣ.

Соединенные Штаты. Президентъ Рузвельтъ въ посланіи къ конгрессу обращаетъ его вниманіе на дѣятельность нефтянаго треста, являющагося крайне вреднымъ учрежденіемъ для публики, для желѣзныхъ дорогъ и для всякой частной предпріимчивости. Огромный доходъ этого синдиката нефтепромышленниковъ, достигшій въ прошломъ году 700 милл. долларовъ, т. е. почти полутора милліарда рублей, получается вслѣдствіе искусственнаго возвышенія цѣнъ на нефтяные продукты и незаконнаго пользованія льготными желѣзнодорожными тарифами, убыточными для желѣзныхъ дорогъ и для публики, такъ какъ для покрытія убытка отъ провоза нефти желѣзныя дороги принуждены повышать другіе тарифы. Президентъ предлагаетъ изданіе особаго закона для борьбы съ этимъ зломъ и заканчиваетъ свое посланіе, говоря, что другіе большіе синдикаты, напр., сахарный, дѣйствуютъ совершенно такъ-же, и „монополія трестовъ убиваетъ всякую частную инициативу“.

Справочныя свѣдѣнія.

Цѣны на товары, продукты и разные матеріалы въ 1906 году.

Харьковъ, 27-го апрѣля.

По свѣдѣніямъ Харьковской биржи.

Наименованіе товаровъ.		
Хлѣбные продукты:		
Пшеница озимая	п.	85—90
„ яровая	„	85—90
Рожь	„	67—70
Овесъ переводъ	„	75—80
„ русскій	„	65—70
Ячмень кормовой	„	62—65
„ пивной	„	85—95
Просо	„	80—100
Гречиха	„	88—92
Кукуруза	„	—
Горохъ	„	80—120
Макъ	„	330—350
Рапсъ	„	—
Чечевица	„	—
Конопляное сѣмя	„	110—115
Льняное сѣмя	„	130—140
Подсолнухъ масляный	„	—
„ грызовой	„	160—200
Мука пшеничная 1 сортъ	„	160—180
„ „ 2 „	„	150—160
„ „ 3 „	„	130—140
„ „ 4 „	„	120—130
„ „ 5 „	„	110—115
Отруби пшеничные крупныя	„	48—50
„ „ мелкія	„	50—57
Мука ржаная высшая	„	105—120
„ „ средняя	„	75—85
Отруби ржаныя	„	48—50
Крупа гречневая	„	135—140
Пшено	„	110—160
Вика	„	—
Масло		
Подсолнѣчное	п.	650—660
Конопляное	„	530—550
Пьяное	„	—500
Деревянное	„	1080—1100
Коровье сливочное	„	1500—2000
„ перепущенное	„	1250—1600
Жмыхи:		
Конопляные	„	—
Подсолнечные	„	—
Спиртъ.		
Сырой хлѣбный 80%	гр.	—1½
Ректификованный мелясный	„	—1½
Соль.		
Каменная молотая	п.	30—35
„ не молотая	„	26—30
Нефтяные продукты.		
Керосинъ	пудъ	—160
Нефтяные остатки	бочк.	—
Сахаръ.		
Рафинадъ	п.	500—575
Пилеый кусковой	„	570—590
Сахарный песокъ	„	450—460
Шерсть.		
Испанская мытая рунная	п.	3785—4350
„ „ подпаръ	„	3000—3350
„ „ оборъ	„	2750—3200
„ перегонъ	„	—
„ грязная рунная	„	—
„ „ оборъ	„	—
„ „ обножка	„	—
Цегейская мытая	„	—
„ грязная	„	—
Кожи сырыя.		
Быки мѣстныя	шт.	1000—1485
„ привозныя	„	800—1000
Коровы мѣстныя	„	800—830
„ привозныя	„	600—630
Конскія	„	—500
Яловыя	„	500—600
Мелкія	п.	1200—1400
Овчина.		
Испанская палая	п.	700—725
„ рѣзная	ш.	200—250
Кавказская	„	80—150
Русская	„	110—150
Сало.		
Говяжье	п.	530—550
Баранье	„	540—570
Металлы.		
Мѣдь чушковая красная	п.	1800—1950
„ листовая и болт. крас.	„	2000—2300
„ болтовая и лист. жел.	„	2000—2300
Чугунъ литейный		70—75
„ передѣлочный	„	—
Желѣзо сортовое	„	140—160
„ котельное	„	180—195
„ кровельное	„	215—270
Балки двутавровыя	„	110—130
Топливо.		
Антрацитъ плитный	„	—
„ кулачный	„	—
„ орѣш. крупн.	„	20—
„ „ мелк.	„	—
„ штыбъ мусор.	„	—
Уголь паровичный	„	—
„ кузнечный	„	20—
„ пламенный	„	—
Коксъ	„	—
Скотъ и мясо:		
Живые быки за голову	55р.—к.	120р.—к.
„ коровы „	40 „—„	60 „—„
Быки на вѣсъ безъ голья, за пудъ	4„50„	4„60„
Коровы на вѣсъ безъ голья, за пудъ	4„—„	4„50„
Свиньи живыя за штуку	12„—„	45„—„
„ за пудъ	4„—„	5„—„
Поросята за штуку	—	—
„ „ пудъ	—	—
Выростки за голову	10„—„	25„—„
„ „ пудъ	3„25„	3„50„
Телята за голову	6„—„	15„—„
„ „ пудъ	6„—„	7„—„
Овцы (бараны) за штуку	„—„	4„50„
„ „ „ пудъ	—„—„	4„50„
Рыбные товары:		
Судакъ	за пудъ 4р.—	к. 6р.—к.
Лещъ	„ 2„50„	3„—„
Сазанъ	„ 4„—„	6„—„
Строительные матеріалы:		
Кирпичъ строевой	тыс. 14р.—	к. 15р.50к.
Цементъ Мальцевск. пуд.	4р.—	к. 4р.20к.
„ Новороссійск. пуд.	—р.—	к.—р. к.
„ Донецк. бас. пуд.	3р.80	к. 4р.10к.
„ Запад. зав. пуд.	—р.—	к.—р.—к.
Известь	четв. 1р.30	к. 1р.40к.
Мѣлъ	пуд. —р.12½—	13к.
Алебастръ	пуд. —р.—	к.— 21к.

ПОѢЗДА ЖЕЛѢЗНЫХЪ ДОРОГЪ.

(Часы по Харьковскому времени).

Отходятъ изъ Харькова ч.	м.	№ поѣзда	Кур.-Хар.-Сев. жел. дор.	№ поѣзда	Приходятъ въ Харьковъ. ч.	м.
			Курскъ.			
9	04в.	6	Скорый	5	8	19у.
2	56д.	2	Курьерскій	1	3	48д.
6	44у.	4	Почтовый	3	10	49в.
10	24в.	10	Тов.-пассажир.	9	7	44у
5	39н.	12	Пассажирскій	11	9	49в.
11	04у.	8	Пассажирскій	7	6	19в.
5	29д.	14	Тов.-пас. (Бѣлг.)	13	10	54у.
			Севастополь.			
4	13д.	1	Курьерскій	2	2	36д.
12	09н.	3с.	Почтовый	4с.	5	49н.
9	24у.	5с.	Пассажирскій	6с.	8	04в.
10	09в.	13	Пассаж.(Екат.)	14	9	44у.
12	54н	3р.	Почт. (Ростовъ)	4	5	04н.
9	59у.	5р.	Пассаж. (Рост.)	6р	7	19в.
6	54в.	7	Пассаж. (Рост.)	8	10	14у.
2	29д.	9	Тов.-пас. (Рост.)	10	5	09д.
			Харьк.-Никол. жел. дор. *Полтава, Николаевъ, Одесса, Кіевъ.*			
5	39д.	1	Ускор. пассаж.	2	10	19у.
7	37в.	1bis	Ускор. пассаж.	2bis	8	33у.
1	14н.	3	Почтовый	4	5	11н.
10	39у.	5	Пассажирскій	6	6	04в.
			Сумы, Ворожба,			
4	55д.	1с.	Ускорен. пас.	2с.	2	14д.
11	14у.	3с.	Почтовый	4с.	7	19в.
9	32в.	5с.	Пассажирскій	6с.	8	02у.
			Юго-Восточн. жел. дор. *Балашовъ.*			
11	39у.	4	Почтовый	3	3	49д.
7	49в.	6	Пассажирскій	5	8	54у.
6	49в.	8	Пассаж. (Купян.)	7	8	19у

Календарь.

Православный календарь.

Суббота, 29-го апрѣля.

На лит. ап. Дѣян. 12, 1—11. Ев. Іоан. 8, 31—42.

Св. 9-ти муч. Кизическихъ: Ееогнида, Руфа, Антипатра, Ееостиха, Артемы, Магна, Ееодота, Еавмасія и Филимона; Муч. Діодора и Родопіана; Препод. Мемнона.

1877. Взорванъ у Браилова турецкій мон. Луфти „Джелиль“.

Дѣла, назначенныя къ докладу въ харьковской судебной палатѣ по 3-му гражданскому департаменту на 2 мая 1906 года.

По искамъ: Казловскаго къ Вуличевичъ, Торговаго дома С. Н. Кистовъ съ С-ми къ обществу станицы Тепикинской; Шура къ Ковалеву; Гаммеса къ Пищедееву; Землянко къ Управленію Курско-Харьково-Севастопольской ж. д.; Фельдмана къ Обществу желѣзопрокатн. заводовъ въ Константиновкѣ; Московскаго Международнаго Торговаго Банка къ Бахмутскому Обществу Мукомольнаго дѣла; Конкурснаго Управленія по дѣламъ Шишкина къ Максимовичамъ; Ермилова къ Ермилову.

На 5 мая.

По искамъ: Пятибратова къ Терновскому; Немепко къ Обществу Владикавказской жел. дор.; Казанскаго и Ново-Казанскаго сельскаго общества къ Ковачевичу; Панченко и др. къ Пушкарю; Анны Семеновой къ Петру Семенову; Добровольскихъ къ Протопопову; Соколовой къ Соколову; Левченковой къ Рубану; Котельникова къ Журавлеву и Варіоху; Годованникова и Кравцова къ Торговому дому „И. Л. Веберъ“.

ЗРѢЛИЩА.

Суббота, 29-го апрѣля,

Оперный театръ Ком. Клуба.

„Травіата“, опера въ 4 д., муз. Верди. Начало въ 8½ ч. веч.

Редакторъ Н. А. ВОРОНЕЦКІЙ.

Издатель А. А. ІОЗЕФОВИЧЪ.

ОБЪЯВЛЕНІЯ.

УБѢЖИЩЕ

Asil für Damen in discreten Fällen finden Rat und freundliche Aufnahme bei der Hebamme Anna Kessenich. Рымарская ул., № 3, кв. № 8. 11383 15—8

АКУШЕРКА

ГОРЛИНА

имѣетъ помѣщеніе для секретно-беременныхъ и роженицъ. Екатеринославская ул., № 40, парадн. ходъ съ Дмитріевск., № 16, противъ сада „Буффъ“. 10594 15—15

Акушерка КОДЬЕВА

принимаетъ на квартиру секретныхъ беременныхъ и роженицъ. Москалевская ул., домъ Полякова, № 41. 13243 10—7

Повивальная бабка Улановеръ

принимаетъ на квартиру секретно-беременныхъ и роженицъ. Сумская ул., домъ Школяренко, № 14, прот. „Юж. Кр“, кв. 9., во дворѣ. 14251 8—1

Акушерка-фельдшерица

Л. А. Фурманъ принимаетъ на квартиру секретно-беременныхъ и роженицъ. Ярославская, д. № 6. 14292 30—1

УБѢЖИЩЕ

для секретно-беремен. и роженицъ акушерки Дмитріевой. Екатериносл. ул., 33, ходъ съ Дмитріевской. 12773 30-10

Акушерка С. Л. Чимеровская

принимаетъ на квартиру секретно-беременныхъ и роженицъ. Конторская ул., № 17. 13280 30—2

Акушерка МАРКОВА

принимаетъ на квартиру секретныхъ беременныхъ и роженицъ. Уголъ Екатеринославской и Ярославской, парадн. ходъ съ Ярославской, д. Гутьяръ, № 19, кв. 4. 6614 100—56

РОДИЛЬНЫЙ ПРІЮТЪ акушерки **ДАГАЕВОЙ**

для секретно-беременныхъ и роженицъ. Екатеринославская ул., д. № 8, во дворѣ. 6978 30—30

Въ Крымъ

сопровождать больного съ медицинск. услуг. (инъекц., фарад., электриз. и пр.) предлаг. студ. мед. III к., Харьк., Молочная ул., 8, М. Истоминъ. О. 3—1

Ст.-мед. спеціальн. прош. массажъ и осноприв., готовитъ во всѣ средне-учебн. завед. Харьк., Клочковск. ул., № 18, кв. Емельяновой. Люботинъ, перв. Колонія, кв. № 13, конд. Рынкевичу, ст.-м. Н. П. 3—3

Студентъ- технологъ готовитъ въ средн.-уч. заведенія и даетъ уроки по рус. яз., математикѣ и физикѣ. Бѣлгородская, 27, студ. С. Б. 3—3

Студ.-техн. 4 курса

ищетъ уроковъ, согласенъ въ отъѣздъ. Пушкинская ул., д. № 63, М. И. Алек-ій. 3—2

Къ экзаменамъ и перезкзаменовк. спеціально!

готовитъ и репетируетъ весьма успѣшно опыт. студ.-технологъ. Благовѣщенская ул., д. № 5, кв. 2, В. С. 3—2

Къ конкурс. экз., на атт. зрѣл., въ старш. кл. муж. и жен. ср. учебн. завед. готов. и репетир. два студента математикъ и спеціал. по словесн., латинск. и нов. яз., отдѣльно и груп. Лично: Воскресенская, № 8, кв. Бѣляевой, спр. студента отъ 10 до 1 дня или Нетеченская, д. № 43, Высочина, кв. 22, парадн. ходъ, отъ 4—9 веч., спр. студ. 216 3—2

Въ отъѣздъ согласенъ имѣть уроки, репетирую и готовлю во всѣ средніе учебн. зав. Адресъ: Журавлевская, № 15, студен.-технологъ Шуплецовъ. 215 3—2

Студентъ- матем. репетир. изъ курса всѣхъ ср.-уч. зав. Даетъ уроки стенограф. по сист. Штольце, согласъ въ отъѣздъ. Искринская, д. № 18, Яр—му. 3—3

Студ.-унив. старш. кур., зн. практ. нѣм. яз., ищетъ урокъ въ отъѣздъ въ здоровую мѣстность. Дѣвичья ул., д. 4, кв. 4, студ. Дишъ. 13075 5-5

Студ. ун. въ теченіе 7 лѣтъ всегда успѣшно готовилъ на аттестатъ зрѣлости, на вольноопредѣл. I и II разр., юнкерское уч., спеціалистъ по русскому и древн. языкамъ. Панасовскій проѣздъ, № 14, студ. Е. О. 3—3

Въ отъѣздъ

ищетъ урока студентъ-универс., согласенъ безплатно. Сумская, № 16, парадный ходъ, студ. Липскій. 14174 2—2

Франц., нѣмец. и англійск. яз.

ОТЪ 5 р. въ мѣс. уроки теоріи и практики взросл. и дѣт. у опытн. француженки; репет. и подгот. во всѣ учебн. зав. Пассажъ, кв. 155, ходъ ряд. съ молочн. Перегов. только отъ 10 до 12. У себя и на домъ хожу. 13 94 5—4

Ст.-ветерин. ищетъ урокъ или подходящ. занятій, здѣсь и въ Покатиловкѣ. Бюро-Сельск.-Хоз.-Общества. Петровскій, 9, Л. В. Ш. 14289 1—1

Учитель двухкласснаго сельскаго училища М. Н. П., окончившій курсъ реальнаго училища, готовитъ въ среднія учебн. завед. и къ переэкзаменовкамъ: с. Тростянецъ, Ахтырск. у., А. М. Бондаренку. 13947 2—1

За столъ и квартиру ищу репетитора, жел. студ.-технолога или математика. Конторская, № 78. 14504 1—1

Нуженъ гувернеръ

къ 4 мальчик., можно студента изъ хорошей семьи. Мироносицкая ул., д. № 16. Видѣть отъ 9—11 ут. и отъ 3—5 ч. веч. 14250 1—1

Нужна учительница для приготовленія мальчика въ 1-й классъ реальнаго уч. Видѣть отъ 1 до 3 ч. Молочная ул., д. № 10, кв. № 12-й. 13948 1—1

Интел. (учит.) ж. сопр. больн. въ Крымъ на курорты, восп. сиротъ, зав. д. хоз. Конторская, № 66, кв. Черневской, отъ 12—1. 13955 1—1

За границу

или на русскіе курорты желаетъ сопровождать семейство въ качествѣ учительницы, переводчицы или гувернантки молодая особа, русская, бывшая за границей, прекрасно образованная, владѣющая французскимъ и нѣмецкимъ языкомъ, знаетъ музыку и научные предметы. Вознесенская улица, № 6, спросить у Н. Н. Лысогоренко. 14053 3—2

Особа съ институт. образованіемъ, зн. практ. языки и музыку, ищетъ мѣсто, согл. въ отъѣздъ. Кацарская ул., д. № 15, спр. во дворѣ. 13596 3—3

DEMOISELLE

française cherche place d'été, visible de 10-h. à 3-h. Пушкинская ул., № 71, кв. Вильке. 13939 2—1

Une demoiselle

de la Suisse, française, cherche place d'été. Театральный пер., д. Кривошеева, № 7, кв. № 6. 13982 1—1

Jeune homme fr. désire chambre ds. famille pour échanger langue franç. contre russe. Ecr. F. N. Hôtel Versailles Ch. 8. 14134 2—2

Пріѣзжая образованная

НѢМКА, желаетъ имѣть уроки нѣмецкаго языка. Адресъ: городъ Купянскъ, Сизоновская ул., домъ Я. М. Морозова, Е. И. К. 13378 5—5

Образованная англичанка ищетъ мѣсто гувернантки или компаніонки, въ отъѣздъ или на дачу. Обращаться: Сумская ул., д. Романова, № 10, Е. П. Гай. 13322 3—3

Гувернантка, зн. яз., и муз. русск. пред., ищ. мѣсто въ отъѣздъ или сопровождать за границу. Зміевская, № 11, Общ. учит. для К. 12469 2—2

Пріѣзжая молодая интеллигентная особа ищетъ мѣсто гувернантки или компаньонки, хорошо знаетъ французскій ялыкъ и музыку. Гостинница „Россія“, № 95, вид. отъ 10 ч. утра до 8 ч. веч. 13916 1—1

Интеллигентная

русская бонна нужна для нѣмецкаго семейства къ двумъ дѣтямъ, необходимы лучшія рекомендаціи. Предложенія адресовать: Луганскъ, Успенско-Козловское. Летейному заводу. А. 184 1—1

Пріѣзж. мол. особ. ищетъ мѣсто бонны, по хозяйст., сопр. на курортъ на дачу. Письмен. или лично: Ивановка, Копылов. переулокъ, № 9, спросить Чернову. 14083 2—2

ЧЕРТЕЖНОЕ

БЮРО КОССАРЖЕЦКАГО исполняетъ планы, проекты и копіи ихъ. Сумская, № 10, кв. 4. 13865 3—2

Должность агентство

передаю за вознагражденіе. Вести можетъ всякій. На первый случай потребуется трата 50--100 р. Лично отъ 3 до 7 веч. Екатеринославская ул., д. № 31, И. А. К. 13922 1—1

Прошу труда: бухгалтерскаго, конторскаго, чертежнаго или переписки на русскомъ, французскомъ и нѣмецкомъ языкахъ; знакомлю съ системой китайскаго счетоводства на ихъ интересныхъ счетахъ, имѣю аттестаты. Заиковская, № 8, Могущенко Ребининъ: (по Зміевской). О. 2—1

Приличный мол. челов. желаетъ получить мѣсто бухгалтера, пом. бухг., конторщ

Нужна одинокая прислуга за одну, въ мал. семействo; приходить съ рекоменд. и паспор. Маріинская ул., 4, кв. 1, нижній этажъ. 14287 1—1

Нужна прислуга за одну простая. Куликовская, 26, парад. ходъ. 13994 1—1

Нужна прислуга въ молочную, спр.: ст. Рыжовъ, молочная Вишневскаго, по главной аллеѣ. 13926 1—1

Нужна дѣвочка для комнатныхъ услугъ, со стиркой бѣлья для ребенка. Мало-Гончаровская ул., № 4, кв. Рунова. 13918 1—1

Нужна дѣвушка къ дѣтямъ, съ шитьемъ, пѣто въ Славянскѣ. Чернышевская ул., д № 39. 14232 1—1

Нужна прислуга дѣвочка 14—16 лѣтъ. Конторская ул., Клещевскій пер., д. № 3, квар. 5. 13972 1—1

Нужна горничная, хорошо знающая свое дѣло и имѣющая личную рекомендацію. Губернаторская, № 11. 13942 2—1

Нужна горничная, знающая свое дѣло. Клочковская улица, домъ № 19, квар. № 1. 13983 1—1

Нужна горничная постарше, безъ рекомендаціи не приходить. Мироносицкая ул., 24, во дворѣ. 13941 1—1

Нужна горничная, умѣющая хорошо стирать и гладить. Скрыпницкая ул., д. Гана, № 11. 14309 1—1

Нужна приличная горничная. Вознесенская площ., д. № 6, кварт. № 6. 13943 1—1

НУЖНА хорошая горничная. Михайловская улица, домъ № 50, домовладѣльцу. 14305 1—1

Требуется приличная горничная, безъ документа не приходить. Епархіальная улица, домъ № 17. 14306 1-1

Требуется хорошая горничная. Московская ул., № 25, магазинъ I. Бургильонъ. 13712 3—3

Горничная опытная нужна въ маленькую семью, безъ личной рекомендаціи не приходить. Видѣть отъ 10-ти до 12 час., звонить на парадный. Мѣщанская, № 7, кв. № 12. 13984 2—1

Ищу мѣсто горничной или за одну. Епархіальная ул., Городское кладбище, спрос. сторожа. 14263 1—1

Желаю поступить горничной или няней, имѣю рекомендацію. Благовѣщенская улица, № 7, спросить дворника. 14240 1—1

Желаю получить мѣсто горничной, могу и въ отъѣздъ, приличная, знающая свое дѣло, одинокая. Подгорная ул., д. № 2, спр. дворника. 14206 1—1

Дѣвица желаетъ получить мѣсто горничной здѣсь или на дачу. Большая-Панасовская улица, домъ № 48, спросить Ивановну. 14256 1—1

ДѢВУШКА ищетъ мѣсто горничной. Пушкинская улица, № 8, спр. дворника. 13951 1—1

Молодая одинокая дѣвушка желаетъ получить мѣсто горничной или за одну въ небольшое семейство, имѣетъ рекомендацію, на приличное жалованье, желательно въ отъѣздъ. Сомовская ул., № 36, спр. Ковалеву. 13912 1—1

Молодая дѣвушка ищетъ мѣсто горничной, имѣетъ рекомендацію. Сумская улица, домъ № 56-й, спросить дворника. 14279 1—1

Пріѣзжая дѣвушка желаетъ получить мѣсто горничной, хорошо знаетъ свое дѣло. Рымарская ул., д. Дружковой, спр. Соню. 13921 1-1

СКРОМНАЯ дѣвушка желаетъ поступить горничной, въ небольшое семейство, можетъ на дачу, имѣетъ письменную рекомендацію. Спр: Рыжовская ул., № 16, кв. № 3. 14502 1—1

Дѣвочка 15 лѣтъ желаетъ получить мѣсто горничной, въ маленькую семью. Конная улица, № 15, спросить Александру. 13979 1—1

НУЖНА дѣвушка ПОЛЬКА къ ребенку 5 лѣтъ. Подгорная, домъ № 4, во дворѣ, нижній этажъ. 13592 3—3

Нужна няня помоложе къ 2 дѣтямъ съ рекомен. Садовая, № 6, во флигелѣ. 13976 1—1

Нужна НЯНЯ. Юмовская, № 4, 2 подъѣздъ съ ул., тутъ-же нужна горничная попроще или опытная дѣвочка. 14284 1—1

Желаю взять дитя на вскормленіе рожкомъ. Конторская ул., № 69, спр. Е. Ржевскую. 14247 1—1

Мамка ищетъ мѣсто. Зміевская ул., № 31, кв. Рудаковой. 13387 2—2

Кухарка одинокая, съ рекомендаціей, согл. на дачу. Тюремная улица, № 12, спросить дворника. 14258 1—1

Кухарка и горничная желаютъ получить мѣсто на дачу или куда-нибудь въ отъѣздъ. Подгорная ул., д. № 10, спросить во дворѣ. 13981 1—1

Кухарка ищетъ мѣсто. Мѣщанская улица, домъ № 4, спросить дворника. 13920 1—1

Ищу мѣсто кухарки, знаю хорошо свое дѣло, имѣю рекомендацію. Ващенковскій пер., № 35. 14277 1—1

Ищу мѣсто кухарки. Залютнянская улица, д. № 44, спросить Татьяну. 14233 1—1

Ищу мѣсто КУХАРКИ, одинокая, имѣю рекомендацію. Черноглазовская ул., № 21, спросить дворника. 14235 1—1

Ищу мѣсто кухарки, хорошо знаю свое дѣло, им. личную рекомендацію. Московская улица, № 29, спрос. дворника. 14265 1—1

Ищу мѣсто кухарки или въ малую семью за одну, со стиркой. МОНАСТЫРСКАЯ улица, домъ № 29, спрос. у дворника. 14283 1—1

Желаю получить мѣсто кухарки, знаю свое дѣло, могу и въ отъѣзъ недалеко. Мало-Мясницкая ул., д. № 15, Шпекиной; им. рекомендацію. 14264 1—1

Желаетъ получить молодая женщина мѣсто кухарки, знаетъ свое дѣло, съ дѣвочкой 4 лѣтъ. Адресъ: Конная улица, № 15, спросить Марфушу. 13978 1—1

Желаю получить мѣсто кухарки, знаю хорошо свое дѣло, имѣю рекомендацію, могу приходящею, спрос. Университетъ, П Головашеву. 13930 1-1

Желаю поступить кухаркой или прачкой. Малый Панасовскій въѣздъ, № 5, спросить сапожника. 13964 1—1

Молодая женщина желаетъ получить мѣсто кухарки, знаетъ свое дѣло, мож. и за одну, согл. на дачу. Епархіальная улица, № 4. 14275 1—1

Молодая женщина съ ребенкомъ ищетъ мѣсто кухарки или за одну. Ярославская улица, № 20, спросить дворника. 13985 1—1

Кухарка нужна одинокая, ѣхать на дачу. Мироносицкая ул., № 52. 13896 2—2

КУХАРКА нужна. Конная ул., № 20. Безъ документа не являться. 13963 1—1

Нужна кухарка на дачу, со стиркой бѣлья. Подгорная ул., № 6, кв. 6. 14293 1—1

Нужна кухарка, хорошо умѣющая готовить, съ рекомендаціей. Мироносицкая ул., № 26, 2-й этажъ. 14257 1—1

Нужна кухарка. Прих. отъ 11—2 ч. дня. Благовѣщенская ул., № 13. 13953 1—1

НУЖНА КУХАРКА средняя лѣтъ въ небольшое семейство. Адресъ: Бѣлгородская ул., садоводство Гриккe. 13950 3—1

Нужна кухарка со стиркой въ маленькое семейство. Черноглазовская, № 14, кв. Пащенко. 14301 1—1

Требуется кухарка, умѣющая хорошо готовить, приходящей. Кузнечная ул., № 4, къ домовладѣльцу. 13845 2—2

Требуется хорошая КУХАРКА съ рекомендаціей. Сумская ул., д. № 54, кв. № 2. 14274 1—1

Нужна повариха съ рекомендаціей. Сумская, 49, нижній этажъ. 13975 2—1

Повариха ищетъ мѣста, имѣетъ рекоменд. личную или письменную. Куликовская ул., № 32. 13962 1—1

Человѣкъ трезваго поведенія ищетъ мѣсто повара или лакея, хорошо знаетъ свое дѣло, им. аттестатъ. Колодезный пер., д. № 4. 13906 2—2

Мужъ и жена ищутъ мѣсто вмѣстѣ или вроздь: мужъ швейцара, разсыльнаго, ключника, можетъ дать небольшой залогъ, безусловно трезвый; жена кухарки. Оба грамотные, мѣсто ищутъ здѣсь или на выѣздъ. Имѣютъ оба рекомен. личн. и письменную. Спр. Ивана Тихова. Сумская, 98. О. 3—1

Ищу мѣсто съ женой въ экономію ключникомъ или приказчикомъ, а жена поварихой, бездѣтные Мироносицкая ул., № 18, кв. Петренко. 13932 2—1

Нужны въ Харьковскій Покровскій монастырь швейцаръ, поваръ и кучеръ, люди трезвые. Къ эконому безъ рекомендацій не являться. 14248 1—1

Ищетъ мѣсто дворника, съ рекоменд., мож. плотн. и красить. Горяиновскій пер., № 30, конт. Матвѣева, Телеф. № 679. 14288 2—1

Пріѣзжій человѣкъ ищетъ мѣсто дворника или рабочаго. Московская улица, домъ № 9, спросить дворника. 13987 1—1

Пріѣзжій человѣкъ ищетъ мѣсто дворника или рабочаго. Слесарный переулокъ, д. № 4, спросить дворника. 13986 1—1

Грамотный молодой человѣкъ ищетъ мѣсто дворника или что-нибудь подходящее. Благовѣщенская ул., д. № 14, спр. дворника. 13913 1—1

Молодой и трезвый человѣкъ ищетъ мѣсто дворника. Рымарская улица, домъ № 3, кв. 8. 14290 1—1

Молодой человѣкъ ищетъ мѣсто рабочаго въ магазинъ или дворника, мож. съ женою, им. рекомендацію, грамотный, спросить дворника. Чеботарская улица, № 19-й. 14262 2—1

Мальчикъ грамотный 16 лѣтъ желаетъ получить мѣсто куда-нибудь. Конторская ул., спр. Е. М. Ястребову. 14246 1—1

Нужны въ лавку мальчикъ на жалованье и молодой человѣкъ. Сахар. раф. заводъ на Ивановкѣ, лавка при заводѣ. 14236 1—1

Нужны служителя. Черноглазовская, № 7. 14298 1—1

Требуется развозчикъ опыт. съ залогомъ 50 руб. Елизаветинскій пер., № 4, д. Романова. 14000 1—1

Требуется молодой человѣкъ, съ небольшимъ залогомъ. Михайловская ул., д. № 46, спр. швейцара, отъ 9 до 1 час. 14205 2—2

Ретушеры позитивные требуются въ фотографію „Модернъ". 13993 2—1

ИЩУ простого пчеловода—практика ухаживать за пчелами. Губернаторская, № 12, 14307 3—1

2 ДАЧИ по 3 комн. отд. Малиновск., дача Рудинской (6. Рашке). **ЗЕМЕЛЬН. УЧАСТКИ** тамъ-же прод. съ разсрочкой. 13384 3-3

СДАЮТСЯ дачи, въ 20 минутъ ходьбы отъ конки; рѣка, фруктовый садъ, молочная ферма. Павловскій переулокъ, № 80 (ѣхать по Молочной ул.). 13971 1—1

ДАЧИ при ст. Рыжовъ, два дома со службами отдаются. Узнать: Рыбная, № 20 14110 2—2

Дачи Лертцеръ отд. вблизи Рыжовск. платформы, въ жив., здор. мѣстн., съ меб., есть купанье. Дѣвичья, 4, кварт. 5. 14272 1—1

ДАЧИ

5, 6, 2 комнаты, въ очень здоровой, нагорной и совершенно спокойной мѣстности отдаются на лѣто; станція телеграфный постъ на 263 верстѣ, К.-Х.-С. ж. д.; по средамъ, воскресеньямъ на станцію выѣзжаетъ экипажъ къ поѣзду № 5, отходящему изъ Харькова въ 9 ч. 59 м. утра. 13800 2—2

ДАЧИ

Григоровской экономіи отдаются въ наемъ. Телефонъ № 130. 13213 10—6

ДАЧИ ВЪ СОСНОВОМЪ БОРУ

при р. Уды, отъ ст. Рыжовъ 1½ в., въ хуторѣ Малинкина отдаются. Обращаться на мѣстѣ или Москалевка, Приходьковскій пер., д. № 5, кв. № 1. 13041 6—5

Балки двутавровыя, цементъ портландскій, желѣзо кровельное, котельное и сортовое, трубы и арматура, толь кровельный, газовая смола, дверные, оконные и печные приборы, масляныя и сухія краски собств. фабрикъ

ПРЕДЛАГАЕТЪ Григорій Осиповичъ ГОЛЬБЕРГЪ.

Магазины: Торговая площадь, № 7 и 8. Складъ, Троицкій пер., домъ № 1. Отдѣленіе: Конная ул., домъ Сергѣева. 13949 10—1

Отдаются барскія квартиры,

вблизи Московской улицы, судебныхъ установленій, почтъ гимназій. **Вознесенская ул., № 3.**

Верхн. эт.—въ 11 комн.—2400 рубл., нижн. эт.—въ 6 комн.—1200 р. и въ 4 больш. комн.—1200 р. Есть электрич., водопров., карет. сараи, конюшни на 6 лошад. и всѣ службы; оба этажа соедин. тепл. парадн. лѣстн. **Годится подъ клубъ или другое обществ. учрежденіе.** Здѣсь же отдаются двѣ квартиры во флигелѣ по 5 комнатъ, ходъ съ улицы, верхн. эт.—750 руб., нижній—650 руб.; **оба этажа соединены тепл. парадн. лѣстн.** При сдачѣ на нѣсколько лѣтъ—уступка. Осматривать отъ 12—3 час. 13996 1—1

ДАЧИ отдаются на 6. Разъѣздѣ, № 8, нынѣ Артемовка, Сев. дороги. Условія: Кацарская, 29. верх. этажъ. 14253 2—1

Дача сдается за Люботиномъ, пять комнатъ со всѣми службами, въ здоровой высокой мѣстности; она-же и продается. Объ условіяхъ узнать у хозяина гостинницы „Люнъ", Екатеринославская ул., № 29, или на Клочковской ул., № 25. 13548 5—4

Дача 9 комнатъ и 2 комн. въ мезонинѣ, лучшая въ Кочеткѣ, отдается, спрос. въ музык. депо Берманъ, Г-жу Барсову. 13417 4—3

ДАЧА ОТДАЕТСЯ

шесть комнатъ, кухня, ледникъ, конюшня, каретный сарай, по Сумскому шоссе, возлѣ шестой версты, поворотъ направо, дача Семенихина, осматривать во всякое время можно. О цѣнѣ справиться въ лѣсномъ складѣ Семенихина, вблизи вокзала К.-Х.-С. ж. д. 13255 3—3

Дача Габай

6 комн. со всѣми удобствами, въ 20 мин. ходьбы отъ конки и Народнаго дома, отдается на лѣто или на весь годъ. Телефонъ 1142. 14092 3—2

ДАЧА Рыжовъ, на р. Уды, (бугоръ), 2—3 комн. и кухня и 2 по одной, чудн. горизон. виды, лугъ, лѣсъ, пит. вода, гиг. шаги, 10 мин. отъ стан. Узн. у И. Елецкаго. Благ. базаръ, прот. хлѣбни. 14249 2—1

ВЪ ЗАЙЧИКѢ, на горѣ, отдается дача 5 ком., служ., лѣсъ, рѣка, разъѣздъ 222 вер, спр. Каразинская ул., д. Горянской № 7. 14234 1—1

12-я верста по Х.-Н. ж. д. дачи Бондаренко, сдаются двѣ комнаты одинокимъ. Узнать: Екатерининская ул., д. № 59, кв. Меркулова. 14086 3—2

ДАРНИЦА (новая) подъ КІЕВОМЪ,

ст. Кіево-Полтавской ж. д., уч. № 3. Отдаются на лѣтній сезонъ дачи съ мебелью: шведскій домикъ въ три комн. (отапливается), со служб. 150 р.; двѣ большія комн. съ передн., огромною верандою и всѣми удобств. 225 р. Здоровая и красивая мѣстность, чудн. сосновый лѣсъ, купанье въ заливѣ Днѣпра. 13333 3—3

Въ Славянскѣ

на курортѣ

отдаются заново отремонтированныя и меблированныя комнаты и квартиры по желанію съ прислугой и столомъ,-дачи,бывшія Савельевой, противъ сосноваго парка, въ лучшей безпыльной мѣстности. 13160 5—3

ДОМЪ-особнякъ

отд. въ аренду, 2 эт., 15 комн., конюшни, сараи, большой дворъ, всѣ службы, можно двѣ отд. квар. Зміевская улица, № 6, ниж. эт. 13245 3—3

Домъ—особнякъ,

5 комнатъ, службы, садъ, отдается въ наемъ. Въ концѣ Искринской ул., Сергіевск. ул., № 14. 13550 5—4

Квартиры отдаются:

7 ком. со всѣми удобствами за 1550 руб., 7 ком. со всѣми удобствами за 1600 руб. и 5 ком. за 750 руб. Епархіальная, 32, спр. у дворника Афанасія. 14092 3—2

КВАРТИРЫ

3 комн., передн. и кухня, съ 20 мая с. г., 2-й эт. и дешевыя; по 1-й и 3 комн. внизу, отдаются теперь-же. Благовѣщенская ул., д. № 32. 13119 3—3

Квартиры барск., в. э., 2 балк., 7 жил. комн., ванна. Отд. д,, 6 жил. ком., ванна, 4 ком., служ. удоб. Карповская ул., № 7, спр. дворника. 12927 3—3

Квартира отдается удобная, отопл., электрич., садикъ, для небольшой семьи. Чернышевская улица, № 20, 14291 1—1

Квартира заново отремонтирован., 4 комнаты, кухня, электрическое освѣщеніе. Сумская улица, № 3, спросить дворника. 14024 5—4

Квартира 5 комнатъ, съ ванной и удобствами, отдается. Рымарская ул., № 3. 13426 3—3

Квартира въ двѣ комнатки отдается за 15 р. въ мѣсяцъ. Рымарская ул., № 3. 13425 3—3

Квартира 5 комнатъ,

кухня и службы, отдается въ наемъ, по 30 руб. въ мѣсяцъ. Зміевская ул., д. № 15. 14244 2—1

Вновь отдѣланныя квартиры 2 комнаты, передняя, отдаются въ наемъ. Театральная площадь, № 6, звонить дворнику. 13970 1—1

Отдаются квартиры: 6, 5 и 4 комн. съ ванной и водопроводомъ. Каплуновская улица, № 17, домъ Тимофеева. 13823 2—2

Отдается квартира 6 комнатъ, 1 для прислуги, ванная, всѣ удобства; тамъ-же 2 квартиры 3 и 2 комнаты, съ кухнями. Гимназическая набережная, Булгаковскій пер., домъ № 1, вблизи судебн. учрежденій. 14014 3—2

На Екатеринославск. ул., № 27, отдает. квартира вер. эт. 4 комн., кухня, пар. х., балконъ, больш. садъ и всѣ уд. 600 р. въ годъ, заново отдѣлана. 13992 1-1

Передается квартира съ 1-го іюня 7 комнатъ, съ отопленіемъ и всѣми удобствами, 1300 руб. въ годъ. Сумская, № 78, кв. 1. 13354 3-3

Съ перваго іюня отдается квартира изъ двухъ комнатъ, передней и кухни, со всѣми удобствами и садомъ. Пушкинская, № 71, спрос. дворника. 13915 2-1

НУЖНА квартира съ 1-го іюля 10—15 комнатъ въ районѣ Сумской (до Университ. сада), начало Пушкинской или Екатеринославской. Предложенія только письмено; главный почтамтъ, предъявителю квитанціи „ЮЖНАГО КРАЯ" № 13431. 13431 3—3

360 р. 4 ком., пер., служ., верхній этажъ. Садъ—Конторская, № 78. 14503 1—1

Двѣ комн. отд., мож. по одной, высок., свѣт., больш., есть рояль, можно съ кухней. Дѣвичья, 4, кв. 5. 14273 1-1

Отдается комната для одинокаго, окнами въ садъ. Мироносицк. пл., во дворѣ, кв. Гончаровыхъ. 13944 2-1

Комната отдается въ наемъ, можно пользоваться гостин. Пушкинская, № 26, кв. д-ра Бархаша. 14071 3-2

Уварованы 3 свиньи заводскія, 1 поросная; 2 кабана; у кого окажутся, буду преслѣдовать. Васильевскій пер., д. Иванова. 14230 2—1

Приблудился щенокъ лягашъ, коричнев. цв. Владѣльцу обр: Монастырская ул., № 15, Черниковой. 14260 1—1

12-25,000 руб.

отдаются подъ вторую закладную имѣнія. Конторская, 16, Брейтигамъ. Тамъ же имѣются и друг. суммы подъ дома и имѣнія. 14095 5—2

Нужны

27 ТЫС. Р.

подъ первую закладн. двухъ камен. 2 эт. домовъ, съ доход. 4 т. р., около Губернаторск. ул. Адр.: у Ив. Ан. Линицкаго, Екатеринославская ул., № 13. 13938 1-1

8—10 тыс. руб. нужны по 1-й закладн. город. имущ., стоящаго 32 тыс. руб. Бассейная улица, № 6. 13954 2—1

Желаю быть въ коммерческомъ

дѣлѣ компаніономъ, со вкладомъ до 5 т руб. Прошу адресовать подробныя предложенія письменно въ Городскую почтово-телеграфную контору, предъявителю квитанц. „Южнаго Края", № 9128. 14252 1—1

Лучшіе дома въ центрѣ,

нагор. части и въ раз. частяхъ города на разныя цѣны и **домъ особнякъ,** близъ уч. заведен. нагор. части, поручено продавать В. В. Локачеру. Примѣровская ул., № 16. 13989 1—1

ДОМЪ

новый, каменный, дающій дохода 2000 р. на Панасовской ул., продается за 13 т. р., изъ коихъ банковъ. долга 8000 р. Конторская 16, Брейтигамъ. Тамъ же имѣется больш. выборъ другихъ домовъ. 14094 2-2

ДОМЪ особнякъ

продается. Ветеринарная, № 23, осматривать отъ 11 до 2 час. дня. 13598 5-3

ДОМЪ-особнякъ, по Кнышевскому пер., № 14, Ивановенко, бывшій стар. нотаріуса Иноземцева, продаю за 6 т. р. въ разсрочку. Усл. у Ив. Ан. Линицкаго, Екатериносл. ул., № 13, сзади сквера, во дворѣ. 14271 3—1

Домъ особнякъ (дача) 7 комнатъ, ван., клозетъ, фруктов. выс. сор. садъ, вода, продает. Петропавловскій пер., № 14 (Журавлевка). 13147 1—1

ДОМЪ ПРОДАЕТСЯ на Москалевкѣ, вблизи церкви, на Единовѣрческой ул., № 9. О цѣнѣ и условіяхъ уз.: Грековская, д. Пархоменко, № 73, въ каз. вин. лавкѣ. 14229 10—1

Домъ, стоящій 4500 руб. на Нововоселовкѣ, Сосновая ул., № 6, продается дешевле стоимости, спр. В. В. Локачера. Примѣровская ул., № 6; тутъ-же есть и другіе дома. 13988 1—1

Продается домъ особнякъ. Бассейная, 14 (уголъ Чернышевской). 13828 2—2

Продается каменный домъ,

одноэтажный, съ хорошимъ фруктовымъ садомъ, удобствами. Холодная гора, Одесскій пер, № 22. Можно видѣть ежедневно отъ 10 ч. до 5 вечера. 13611 5-3

Спѣшно продается домъ

о 6 комн., молодой садикъ, бесѣдка, вблизи коннаго базара. По Тарасовской, за виннымъ складомъ, Фесенковская ул., 17, отъ 10—3 ч. попол. 14295 2—1

Продаю случайно дубовый срубъ, семь комнатъ съ верхомъ и накатомъ за 550 руб. Примѣровская, № 6, живу на Аптекарскомъ, № 24. 13958 2-1

Продается дворъ, выходящій на двѣ ул., съ постройками, год. для фабрики, зав. или к. н. склада. Мочичная ул., № 7 (у Москалевской церкви). 14243 3—1

ВЪ КРЫМУ (г. Ѳеодосія) **ПРОДАЕТСЯ ДАЧА** 7 дес., отъ центра гор. 1½ в. Расположена на склонѣ горы и окруж. казен. лѣсомъ. Виногр. 4 д. деревьевъ 500. Барскій домъ кам. о 4 бол. комн., кор., кух., погр., кон. и пр. Воды изобильно. На городъ и море чудный видъ. Здоровый, лишенный пыли, воздухъ. Продается въ силу дух. зав. очень дешево. Адресъ: Ѳеодосія, наслѣд. Минаева, на дачу. 13894 20—1

Продаются лѣсные участки на горѣ съ разсрочкой платежа, дача Савиной, близъ станц. Рыжовъ. Адресъ: Харьковъ, контора Пассаж. Р. Саввину. 10128 10—10

Симъ удостовѣряю,

что печникъ Иванъ Несторовичъ Мартыненко, Журавлевка, 2 Бѣлгородск. въѣздъ, д. № 4, производилъ у меня лѣтомъ, сего 1904 года, переустройство печей. Онъ устроилъ печи съ гончарными и чугунными трубами, по его собственной системѣ. Работа эта произведена прекрасно, и печи оказались вполнѣ выполняющими свое назначеніе. Сила нагрѣванія поднялась очень. Присяжный повѣренный Борисъ Павловичъ Куликовъ. 14241 1—1

Хуторокъ,

20—25 дасят., хорош. вода, садъ и постройки, желаю купить. Ст. Люботинъ, Х.-Н., с. Гіевка, ст. Захар. Штонда. 13914 3—1

УЧАСТОКЪ

продается недорого,

около 200 саж. поросшій тѣнистыми деревьями, по улицѣ проходитъ магистраль водопровода. По Карповской ул., Карповскій пер., № 9, спр. хозяйку. 13746 3—2

САДЪ 400 кв. с.,

около губернатор. дома, продается по 50 р. саж. Усл. у Ив. Ан. Линицкаго. Екатериносл. ул., № 13. 13936 2—1

Продается ЛѢСЪ ДУБОВЫЙ

около 8000 корней, роста около 90 лѣтъ, обратиться въ село Адрину, Огульчанской волости, Валковскаго уѣзда, Харьковской губ. Лѣсъ находится между ст. „Люботинъ" и „Мерефа", въ 10 верстахъ. Уполномочен. отъ Адринскаго Сельскаго Общества, Алексѣй Ивановичъ Махлаевъ, Петръ Никитовичъ Олейникъ. 13917 1-1

По случаю

паровая мельница для размоловъ простой шерст. и сѣян., на полномъ ходу дешев. прод. Узнать: Мордвин. пер., 24, кв. 2. 14281 2—1

Бакалейная торговля съ обстановкой и кв., 3 комн. и кухня, передается на очень выгодныхъ условія по случаю отъѣзда владѣльца. Сумская ул., № 17, 14294 1—1

Пролетка пол. пат. съемн. будка, козлы, ЛИНЕЙКА, случайно продаются. По Старо-Московск. ул., Монастырская ул., № 10. 13333 3—3

Дрожки на резиновомъ ходу продаются. Ярославская ул., № 32, д. Вишневской. 14259 2—1

2 велосипеда прод. въ 55 р. и недомѣрокъ въ 30 р. Лопанскій пер., ниж. этажъ. 13999 1—1

Продается ВЕЛОСИПЕДЪ

Камера, шины новыя. Скобелевская, № 24. 13840 3—2

Лодка съ веслами, садовые диваны и желѣзные баки на колесахъ для воды дешево продаются. Конторскій пер., № 6. 13802 3—2

ВАЖНО для КОНДИТЕРСКИХЪ! **Продается** малоподержанный холодникъ, для мороженаго (conservator), тамъ-же продаются мраморныя доски. Ресторанъ „Метрополь". Московская ул., № 4. 14190 1—1

Гигіеническія кровати дешево продаются. Конторскій пер., домъ № 6. 13861 10—3

По случаю отъѣзда продаются пара никкелирован. кроватей. чернильный приборъ и техническ. книги. Москалевка, Степной пер., № 13. 13961 1—1

ПРОДАЮТСЯ: буфетъ, обѣденный столъ, будуарная мебель и пр. по случаю отъѣзда. Дмитріевская, 22, кв. 9, спросить въ тех. конт. 13990 2—1

За отъѣздомъ

продается спѣшно мебель: письмен. столъ, кровати, гардеробъ и др. Епархіальная ул., № 34, кв. Панфиловой. 14309 2—1

Столярная артель

имѣетъ всевозможную готовую мебель, исключительно своей работы, магазинъ, Подольскій пер., д. № 3. 14237 2—1

Мебель прод. буфетъ, гардеробъ, комодъ, каб. шкафъ, кушетка, кроватъ, пр. матр., письмен. и ломберн. ст. Лопанскій пер., № 5, внизу. 13998 1—1

Піанино извѣстной фабр. „Беттингъ", премированныя на всемірной выставкѣ наивысшими наградами, (фабрика уполномочила выдавать отъ имени ея десятилѣтнія гарантіи за прочность ея издѣлій). Исключительное представительство. Музыкальное депо Берманъ. 13418 3—3

Дешево продается рояль. Николаевская площадь, домъ № 29, кв. 2, книжный магазинъ. 13995 2—1

Концертный роялъ „Шредера", малогран., стоящій 1500 р., за 800 р.; рояль „Капса", стоящій 900 р., за 400 руб., рояль „Я. Беккеръ", стоящій 650 р., за 400 р. Принимаются починки и настройки, исполненіе фабричное. Музыкальное депо Берманъ. Московская. 13419 3—3

Цвѣточная разсада лучш. сорт., крайне дешев. цѣн., отъ 3 р. 1000 шт., недорого беру за обсадку цвѣтниковъ и могилъ, по Бол.-Панасовскѣ, Клочковскій пер., Измайловская ул., № 7, д. Германсона. 13580 3—3

СПАРЖА

изъ своего имѣнія, получается ежедневно, продается по доступнымъ цѣнамъ. Мироносицкая площ., № 12, отъ 8 до 11 утра и 4 до 7 вечера, спросить швейцара. Для болѣе значительныхъ заказовъ можно обращаться по телефону № 294. 13868 1—1

Коровы продаются,

на дняхъ отелились. Сомовская ул., № 7. 14261 1—1

Маленькая лошадка пони за ненадобност. прод. съ упр. и бѣгунками за 100 р., объѣзд. подъ сѣдло и упр. Жандармская пл., № 8, отъ 2—6 вечера. 14303 2—1

Продаются щенки болонки

въ домѣ Горланова, по Екатеринославской ул., № 61, кв. № 21, спр. Покидаеву. 13931 1—1

ЩЕНКИ пойнтера недорого продаются. Здѣсь-же продается швейная ножная машина. Искринскій пер., № 10. 13929 2—1

Отдаются щенки отъ охотничьей собаки. Сумская ул., № 51, звонить къ дворнику. 13952 1—1



М. 1—1

Ходатайство о ПРИВИЛЕГІЯХЪ и ТОВАРН. ЗНАКАХЪ

(Patent Bureau) разрѣшенная строительно-техническая контора „Патентъ". Проспекты безплатно. Бол. Зеленина 26—Б., кв. 17, С.-Петербургъ. М. 16—11

СИМЪ извѣщаю моихъ многоуважаемыхъ кліентовъ, что **Викторъ Андреевичъ ИМБСЪ** моимъ довѣреннымъ больше не состоитъ, а потому покорнѣйше прошу по дѣламъ и съ заказами на мостовыя работы и на камень бутовый, штучный, тротуарныя плиты и т. п. обращаться лично ко мнѣ. **Лаврентій Лаврентьевичъ ПОЛЯНСКІЙ,** Харьковскій пер., собств. домъ, № 13.

Здѣсь же продается **МОЛОТИЛКА** сложная, на колесахъ, фабрики Т-ва Фельцеръ и К°, съ 8-миконнымъ приводомъ и передачей съ большимъ маховикомъ. 13860 2—2

ИНКУБАТОРЫ

для разведенія домашней птицы искусственнымъ способомъ, вмѣстимостью отъ 100—300 яицъ, **искусственныя матки** для выкармливанія цыплятъ до шестинедѣльнаго возраста изготовляются по новѣйшимъ усовершенствованіямъ, самый простой и прочной системы, съ заказами и болѣе подробными свѣдѣніями по этой отрасли хозяйства можно адресоваться: городъ Новогеоргіевскъ, Херсонской губерніи; Михаилу Николаевичу Хорвату. 14241 1—1

Въ фабричномъ магазинѣ саратовскихъ сарпинокъ

Е. Н. МАЙЕРЪ

къ лѣтнему сезону получена въ большомъ выборѣ **САРПИНКА** шелковая, шелковистая въ промытомъ видѣ, тонкая и обыкновенная, цѣною отъ 10 коп. и дор. **Сарпинскій бежъ** двойной ширины, вполнѣ замѣняющій шерстяныя издѣлія, **бѣлье мужское, дамское, чулки, носки** изъ сарпинской крученой пряжи безъ шва и другіе товары собственной фабрики. **Екатеринославская ул., № 16. Цѣны внѣ конкурренціи.** 14054 4—2

М. **БЕЗПОДОБЕНЪ ЗУБНОЙ КРЕМЪ ЗАРТО** 7—2

для сохранен. и чистки зубовъ и ухода за полостью рта. Предупреждаетъ уже при маломъ употребленіи отъ гніенія и дѣлаетъ зубы необыкновенно бѣлыми.



ОСВѢЖАЕТЪ и ПОДЪ ГАРАНТІЕЮ БЕЗВРѢДНО.

— Получать можно вездѣ. — Цѣна 85 коп.

Продается только у Русскаго Фармацевтическаго Торговаго Товарищества.



ЛУЧШІЙ ДРУГЪ ЖЕЛУДКА.

Вино Сенъ-Рафаэль

есть тоническое, укрѣпляющее и способствующее пищеваренію и возстановляющее силы вино.

ПРЕВОСХОДНО НА ВКУСЪ.

Неоцѣнимо при анеміи, при нервныхъ и желудочныхъ страданіяхъ и въ періодъ выздоровленія.

Болѣе дѣйствительное средство для слабыхъ и выздоравливающихъ, чѣмъ желѣзные и хинные препараты.

Вино Сенъ-Рафаэль прописывается въ дозахъ винной рюмки послѣ каждой ѣды и ликерной для дѣтей. Бутылки вина С.-Р. должны сохраняться въ лежачемъ положеніи въ прохладномъ мѣстѣ, по возможности защищенномъ отъ свѣта.

Предпочтительно употреблять въ прохладномъ состояніи.

Вино Сенъ-Рафаэль по своему пріятному вкусу не уступаетъ лучшимъ дессертнымъ винамъ. М. 10—6

Искусственныя сѣрныя ванны,

замѣняющія вполнѣ настоящія, можетъ каждый устроить себѣ на дому во всякое время съ помощью сѣрно-хвойныхъ плитокъ д-ра Б. Рафелькеса.

Продаются вездѣ.

Главный складъ у д-ра Б. С. Рафелькеса, Сейны, Сув. губ. М. 5—2

„Грѣхи Молодости"

ПОУЧИТЕЛЬНОЕ СЛОВО КО ВСѢМЪ, РАЗСТРОИВШИМЪ СВОЮ НЕРВНУЮ СИСТЕМУ ОНАНИЗМОМЪ И РАСПУТСТВОМЪ.

Соч. Д-ра ЛОРЕНЦЪ.

Русское изданіе Д-ра Б—а.

Цѣна 1 руб.

Эта полезная книга содержитъ множество совѣтовъ, какъ избавиться страдающимъ отъ вредныхъ послѣдствій вышеозначенныхъ пороковъ и возстановить разстроенныя силы и здоровье. Книга эта разрѣшена Москов. Цензурнымъ Комитетомъ.

Складъ изданія только у ОТТО АСПЕРГЕРА ВЪ ЛЕЙПЦИГѢ (Саксонія). Иногородные за почтов. пересылку не платятъ.

М. 36—16

Иванъ Николаевичъ Вуколовъ

ВЪ СУМАХЪ

ПРИНИМАЕТЪ

на страхъ отъ огня

имущества, посѣвы отъ градобитія. Представительство отъ Полтавскаго Земельнаго банка для раіона и уѣздовъ. А. 10-2

Женскихъ чревн. поясовъ большой выборъ, а также приготовляются по любому образцу изъ самыхъ изящныхъ матеріаловъ. Петровскій пер., д. Общ