Телефонъ редакціи № 19.

ЮЖНЫЙ КРАЙ

Телефонъ конторы и типографіи № 34.

ЕЖЕДНЕВНО 6 СТРАНИЦЪ. Харьковъ. Среда, 14 (27) Іюня 1906 года. ГОДЪ ДВАДЦАТЬ ШЕСТОЙ № 8812.

„Южный Край".

ДВАДЦАТЬ ШЕСТОЙ ГОДЪ ИЗДАНІЯ. Выходитъ ежедневно.

ПОДПИСНАЯ ЦѢНА.

	На годъ Р. К.	11 м. Р. К.	10 м. Р. К.	9 м. Р. К.	8 м. Р. К.	7 м. Р. К.	6 м. Р. К.	5 м. Р. К.	4 м. Р. К.	3 м. Р. К.	2 м. Р. К.	1 м Р. К
Съ доставкою . . .	10 —	9 50	9 —	8 25	7 50	6 75	6 —	5 25	4 50	3 40	2 40	1 20
Съ пересылкою . . .	11 —	10 50	10 —	9 20	8 50	7 80	7 —	6. —	5 —	4 —	3 —	1 50
За границу	18 —	16 20	15 —	13 70	12 30	11 —	9 60	8 30	6 90	5 20	3 60	1 80

Подписка считается съ 1 числа каждаго мѣсяца, при чемъ годъ считается съ 1 января по 1 января слѣдующаго года.

При перемѣнѣ городского адреса на иногородній приплачивается по 30 коп. въ мѣсяцъ; при перемѣнѣ иногороднягo на иногородній взимается 30 коп.

Разсрочка платежа при подпискѣ черезъ книжные магазины не допускается.

Для *учителей и учительницъ* городскихъ и сельскихъ школъ, *сельскихъ священниковъ* и для *воспитанниковъ* высшихъ учебныхъ заведеній подписная цѣна съ доставкой въ Харьковѣ на 1 мѣсяцъ 75 коп.,а съ пересылкой въ другія мѣстности Харьковской губ. на 1 мѣсяцъ 1 руб. при условіи непосредственнаго обращенія въ контору газеты.

Отдѣльные номера „Южнаго Края" продаются вездѣ по 5 коп.

Объявленія для „Южнаго Края" изъ-за границы и изъ всѣхъ мѣстъ Россійской Имперіи, кромѣ Харьковской, Курской, Воронежской, Полтавской, Екатеринославской, Таврической губерній и области Войска Донского, принимаются исключительно только въ Торговомъ Домѣ Л. и Э. Метцль и К°, въ Москвѣ, на Мясницкой ул., въ домѣ Сытова, въ Петербургѣ, Б.-Морская, № 11, и въ Варшавѣ, Краковское предмѣстье, № 53.

Главная контора газеты—*на Сумской ул., въ домѣ А. А. Іоведовича, № 13, открыта въ будни съ 9 час. утра до 6 час. вечера, а въ праздники съ 10 до 1 часу дня.*

Для справокъ и пріема статей редакція открыта ежедневно отъ 1—2 часовъ, кромѣ праздниковъ.

Содержаніе № 8812.

Дѣйствія правительства.
Харьковъ. 14-го іюня.
Государственная Дума.
Телеграммы.
О нѣдрахъ земли. А. Жуковскаго.
Письма изъ Берлина. Л. Л.
Обозрѣніе газетъ и журналовъ.
Послѣднія извѣстія.
Славянскій курортъ. Д-ра медицины В. Коссовскаго.
Университетскіе финансы. А. С.
Мѣстная хроника.
Абсентеизмъ. Журналиста.
Театръ и музыка.
По Россіи: корреспонд. изъ Юго-Западнаго края, г. Кременчуга и друг.
Внѣшнія извѣстія.
Справочныя свѣдѣнія.
Объявленія.

ДОКТОРЪ
М. В. НИССЕНБАУМЪ.
Нервныя болѣзни, половое безсиліе. Пріемъ отъ 5—7 ч. веч., кромѣ вторника и пятницы. Московская ул., № 17. 20663 1—1

СВѢТОЛЕЧЕБНЫЙ каб. др. мед СУДЕЙКИНА.
Кожн., нерв., ревм., мочеп., сифил., опухол. Дворянская наб., № 2. 19981 3—2

ДОКТОРЪ МЕДИЦИНЫ
б. ПРОФЕССОРЪ Л. Л. БАРТЕНЕВЪ.
Сифилисъ, мочеполовыя и внутреннія болѣзни. Кацарская, домъ Кузяевой, № 22, 9—12 ут. и 5—7 веч. 19971 3—2

ДОКТОРЪ МЕДИЦИНЫ **В. М. Бергеръ.**
СПЕЦІАЛЬНО болѣзни пузыря, мочеполовыя, сифилисъ, венерическія и кожныя. Пріемъ 8—12 ут. и 5—8 в., женщинъ—2—3 ч. Старо-Московская, № 5 (прот. первой гимназіи). Тел. № 1435. 18864 25—12

Дочь и сыновья извѣщаютъ съ душевнымъ прискорбіемъ о кончинѣ дорогой и незабвенной матери
Натальи Михайловны Жуковой.
Скончалась 11 іюня, въ 9 час. вечера. Погребеніе изъ Куряжскаго монастыря на Холодногорскомъ кладбищѣ послѣ поздней литургіи сегодня. 21066 1—1

15-го іюня, въ сороковой день кончины
МАРІИ ПАВЛОВНЫ БАРАБАШЕВОЙ,
будутъ отслужены заупокойная литургія и панихида въ Архангело-Михайловской церкви. Начало въ 9½ часовъ утра. 21055 1—1

Закрытый театръ „ТИВОЛИ".

Въ среду, 14-го іюня 1906 г., **большое злободневное обозрѣніе-оперетта,** имѣющая всюду громадный успѣхъ, **безпрерывный хохотъ,** **„Тайны нашего города"**, Миликетти, Соколова, Кречетова, Донатова; г.г. Свѣтлановъ, Августовъ, Шелиховъ, Донской и друг. 20654 1—1

САДЪ при гостинницѣ „ВЕРСАЛЬ".

Въ САДУ ежедневно во время обѣда и вечеромъ играетъ мужской **ВОСТОЧНЫЙ** оркестръ, подъ управленіемъ неподр. вирт. скрип. г. КАРАПЕТА

МЕНЮ

Обѣдъ въ 1 руб. Борщъ флотскій. Супъ-разсольникъ, Пирожки. Котлеты отбив. аляръ. Жарк. дичь, салатъ. Морож. фисташковое гато.

Обѣдъ въ 2 руб. Косомэ селери ренесансъ, пирожки. Мутончепсъ англезъ, с-съ субисъ. Осетрина бекендорфъ. Жар. каплунчики съ трюфелями, салатъ. Цвѣтная капуста велерду. Бенье Марія-Луизъ. 21028 1—1

Въ субботу, 17-го іюня, **бенефисъ А. А. Ольшевскаго.**

Дирекція В. В. Жаткина.

Б·У·Ф·Ф·Ъ.

Фантастическое гулянье ПРИ 3-хъ ОРКЕСТР. МУЗЫКИ || **въ открытомъ театрѣ КОНКУРСЪ УСПѢХА.**

Участвуетъ сенсаціонный **дуэтъ ТОЙБЕРЪ, С. САРМАТОВЪ** поетъ новые куплеты, египтянка ВАМПА, босоножка, вѣнскій соловей, Камарго и др. 25 №№ артистовъ.

Режиссеръ А. А. Ольшевскій. 20660 1—1

САДЪ при гостинницѣ „СЛАВЯНСКІЙ БАЗАРЪ".

Ежедневно вечеромъ, а въ праздники и во время обѣда въ саду играетъ **Концертный оркестръ** подъ управленіемъ **Клейнъ.**

Меню на 14-е іюня 1906 г.

Обѣдъ въ 1 руб. Щи изъ разсады, пирожки. Супъ виндзоръ. Крапинетъ изъ дичи Судакъ кольберъ. Жаркое ростбифъ, салатъ. Дортуа съ абрикосами.

20650 КАВКАЗСКАЯ КУХНЯ, БИЛЛІАРДЫ и КЕГЛИ. 1—1

Садъ и театръ. Дирекція С. Буюмина

ТИВОЛИ

Въ среду, 14 іюня 1906 г., **ГРАНДІОЗНОЕ МОНСТРЪ-ГУЛЯНЬЕ. НЕБЫВАЛО КОЛОССАЛЬНАЯ ПРОГРАММА.** Эксцентрики; акробаты Шенкъ-Марвелли, дуэты: Лабрадоръ, Іори, Дайли-Майли, Карменъ, Аризонъ, Дарлингъ, Вандервильдъ. **ЭТУАЛИ:** Аида, Коспи, Монтезъ, Лавере, Эльфрида, Клеопатра, Эльвира и другіе.

Администраторъ *Печоринъ.*

КУХНЯ подъ управл. московскаго шефа Дмитрія Бобринскаго. || **Весь штатъ поваровъ Новый.** 20663 1-1

Харьковская Городская Управа

21041 1-1

доводитъ до свѣдѣнія публики, что 14-го, 15-го и 16-го сего іюня отъ 4-хъ до 6 часовъ утра, а въ послѣдующіе дни по цѣлымъ днямъ будетъ производиться учебная ѣзда вагоновъ по линіи

ЭЛЕКТРИЧЕСКАГО ТРАМВАЯ,

и проситъ владѣльцевъ лошадей и экипажей принять соотвѣтствующія мѣры предосторожности.

20634 ПРАВЛЕНІЕ 1—1

Общества Взаимнаго Вспоможенія Приказчиковъ г. Харькова

доводитъ до свѣдѣнія г.г. членовъ Общества, что назначенное экстренное общее собраніе членовъ Общества на 7 іюня с/г. не состоялось, а потому, на основаніи § 62 устава, **второе общее собраніе назначается на 17 іюня 1906 г., въ 8 час. вечера,** въ помѣщеніи правленія, Маріинская, № 12.

Собраніе это при всякомъ числѣ прибывшихъ членовъ признается состоявшимся.

Вопросы, подлежащіе обсужденію общаго собранія:

1) Выборы двухъ делегатовъ для участія въ 3-мъ Всероссійскомъ съѣздѣ представителей Общества вспоможенія частному служебному труду и друг. однородныхъ по идеѣ и цѣли, имѣющемъ быть 25 іюня 1906 г. въ Москвѣ.

2) Обсужденіе законопроекта взаимоотношеній хозяевъ и служащихъ торговыхъ заведеній, выработаннаго министерствомъ торговли и промышленности.

ПРАВЛЕНІЕ.

ТАГАНРОГЪ
САНАТОРІЯ и ВОДОЛЕЧЕБНИЦА
(осн. въ 1895 г.),
приморск. мягк. климат., заново отремонт., леч. водой, электр., массаж., бол. нервн., внутр. обмѣна, индивид. діэта Откр. кругл. годъ.
19609 13—3 Зав. врачъ Д. М. Гордонъ.

Докторъ ШЛЯПОШНИКОВЪ.
Сифилисъ, кожн., мочеполовые и внутрен. Пр. 8—11½ ч. и 5—8½ ч.; женщинъ 3—4 ч. Николаевск. пл. (возлѣ бирж. сквера), № 7, д. Огурцова. 20617 2-1

Женская и родильная лечебница д-ра Л. Г. Маргулиса.
Пріемъ стаціонарныхъ больныхъ во всякое время. Пріемъ приходящихъ отъ 9—10 ут., отъ 5—7 в. Осмотръ кормилицъ и оспопрививаніе отъ 9—10. Екатеринославская ул., д. № 36. Телеф. № 1390. 19978 5—1

ДОКТОРЪ
Савелій Борисовичъ ГЕНЕЛЕСЪ
прекратилъ пріемъ больн. до особаго объявленія. 21023 1—1

Докторъ П. Х. Хажинскій
(акушерство и женскія болѣзни)
съ 14 іюня принимаетъ отъ 11 ч. до 1 ч. дня, кромѣ воскресеній. Епархіальная ул., № 16. 20599 2-1

Д-ръ П. В. ЦЫПЕРОВИЧЪ.
Спеціально сифилисъ, венерич. бол., кожн. и волосъ, половое безсиліе. Отъ 9-12 у. и 5-8 в. Пушкинская ул., № 17. Телеф. 1030 19948 5—2

Докторъ КОНОНОВЪ
ВЫѢХАЛЪ за-границу до 1-го сентября. 20540 2—2

Лечебница спеціально по болѣзнямъ ЖЕЛУДКА, КИШЕКЪ
и обмѣна веществъ (сахарное мочеизнур., ожирѣніе, подагра и др.) д-ра ЗОРОХОВИЧА. Сумская, № 42. Телеф. 1746. Пріемъ приходящихъ больн. отъ 9—12 ч. утра и 5—7 веч. 19450 10—9

Докторъ А. М. Бейленсонъ.
Сифилисъ, накожныя, мочеполов. бол. Пр. 9—12 у 5—8 в. Конторская, № 9, прот. церк. Рождества. 21033 5—1

ЛЕЧЕБНИЦА для приход. больныхъ
д-ра Л. Л. РОХЛИНА.
Слесарный пер., 9. Тел. 1686. Плата за совѣтъ 50 к.
Внутр. и дѣтск. б. 10—12 и 4—5 ч. Л. Л. Рохлинъ.
Женск. бол. и акушерст. 1—2 ч. Л. Г. Маргулисъ.
Венерич., кожн., моч. б. 2—3 ч. Р. І. Гореншейнъ.
Хирургическія бол. „ 3—4 ч. А. А. Бельцъ.
Зубн. б.и искус. зубы 9-11 и 2-4 ч. з.вр. Р. Д. Рохлина
Оспопрививаніе, осмотръ кормилицъ, массажъ, электризація. Консультація врачей. 20222 3—3

Докторъ ВОЛПЯНСКІЙ.
Сифилисъ, венерическія, мочеполовыя и кожныя болѣз. Конторская, 14, отъ 9—12 и отъ 5—8 веч. 19695 8—7

„ЗЕЛЕНЫЙ БЕРЕГЪ",
САНАТОРІЙ
д-ра М. П. РЯСНЯНСКАГО.
Конторская, 93. (Дача Шпигеля).
Для больныхъ душевными и нервными болѣзнями и алкоголизмомъ.
Плата въ мѣс. отъ 60 р. Подробныя условія и пріемъ больныхъ въ лечебницѣ Рясняскаго (Пушкинская улица, № 16). 21054 1-1

Лечебница для приходящихъ больныхъ и институтъ физическихъ методовъ леченія д-ра М. П. **Рясняскаго.** Пушкинская, № 16. Телеф. № 1094. Пріемъ больныхъ ежедневно по всѣмъ спеціальностямъ. Консультаціи, электризація, свѣтолеченіе, массажъ, свѣтовыя и паровыя ванны, подкожныя впрыскиванія, промываніе желудка и мочевого пузыря, перевязки и т. д., осмотръ кормилицъ, оспопрививаніе, леченіе алкоголизма внушеніемъ, кабинетъ для химико-микроскопическихъ изслѣдованій. Плата за совѣтъ 1 рубль. Консультація 2-хъ врачей 7 р., 3-хъ—10 р. За курсовое леченіе плата по таксѣ.

Въ среду, 14 іюня, принимаютъ больныхъ:
Внутрен. бол. д-ръ С. Г. Якушевичъ отъ 1—3 д.
Нервн. и душевн. б. М. П. Рясняскій „ 12—3 д.
Хирургич. бол. д-ръ П. А. Сергіевскій „ 2—3 д.
Женск. б. и акуш. К. М. Дворжанчикъ „ 2—3 д.
„ „ „ Ю. Ф. Пясецкая „ 6—7 в.
Глазн. болѣзн д-ръ Д. М. Натанзонъ „ 5—6 в.
Венер., кож. и моч. б. Е. А. Ротманъ „ 2—3 д.
21053 1—1

Отдается угловой магазинъ,
съ двумя палатками, подъ Большой-Московской гостинницей, спросить въ конторѣ гостинницы. 20425 3—2

Въ 5, 6 и 7 кл. Славянской
(Харьковской губ.)
женской гимназіи
ИМѢЮТСЯ ВАКАНСІИ.
Прошенія-на имя педагогич. совѣта гимназіи. А. № 228. 4-1

ДѢЙСТВІЯ ПРАВИТЕЛЬСТВА.

ВЫСОЧАЙШИМЪ ПРИКАЗОМЪ

по вѣдомству министерства юстиціи, 2 іюня, производятся, за выслугу лѣтъ, со старшинствомъ изъ титулярныхъ совѣтниковъ въ *коллежскіе ассессоры* помощникъ секретаря харьковской судебной палаты (исправляющій должность) **Андроповъ**—съ 7 марта 1906 г.; изъ коллежскихъ секретарей въ *титулярные совѣтники* старшій кандидатъ на должности по судебному вѣдомству при харьковской судебной палатѣ **Ставровскій**—съ 12 февраля 1906 г.; изъ губернскихъ въ *коллежскіе секретари* старшій кандидатъ на должности по судебному вѣдомству при сумскомъ окружномъ судѣ **Траскинъ.**

По вѣдомству министерства внутреннихъ дѣлъ награждается орденомъ *св. Станислава 2-й степени* начальникъ полевого телеграфнаго отдѣленія при 10 армейскомъ корпусѣ, Николай **Торубаровъ.**

По военному вѣдомству. Государь Императоръ Всемилостивѣйше соизволилъ пожаловать орденъ *св. Станислава 3-й степени*: капитанамъ 122-го Тамбовскаго полка Константину **Іольшину** и Модесту **Одинцову,** штабсъ-капитану 121-го Пензенскаго полка Николаю **Бѣлавину.**

Телеграммы см. на 2-й страницѣ.

Харьковъ.

14-го іюня 1906 г.

Аграрная реформа съ выкупомъ частновладѣльческихъ имѣній потребуетъ примѣненія крупныхъ финансовыхъ операцій.

Размѣръ этихъ операцій находится въ зависимости отъ широты примѣненія принудительнаго выкупа. Выкупъ можетъ быть распространенъ на всѣ частновладѣльческія имѣнія. При этомъ выкупленныя земли составятъ постоянный государственный земельный фондъ, отдаваемый въ пользованіе земледѣльцамъ (націонализація), или же будутъ переданы во владѣніе крестьянамъ въ той или другой формѣ, смотря по мѣстнымъ условіямъ.

При такихъ размѣрахъ дѣла придется прибѣгнуть къ очень крупнымъ операціямъ. Частновладѣльческихъ земель, за исключеніемъ лѣсовъ, непригодныхъ къ земледѣльческой культурѣ, приблизительно около 50 милл. десятинъ. Среднюю цѣну десятины надо принять не ниже 100 рублей. Уже въ 1902 г. чрезъ крестьянскій банкъ земли пріобрѣтались различными категоріями покупателей въ среднемъ по 101—134 рубля за десятину. Принудительное отчужденіе потребуетъ затраты около 5 милліардовъ рублей.

Но частное землевладѣніе обременено долгами. Къ 1 іюля 1904 г. общая сумма долговъ частнаго землевладѣнія доходила до 1.723 милл. рублей. Въ этой суммѣ долгъ государству, т. е. дворянскому банку и особому отдѣлу, составлялъ около 763 милл. р.; при выкупѣ этотъ долгъ засчитывается. Долги остальнымъ земельнымъ банкамъ—около 1 милліарда рублей—могутъ быть оставлены на землѣ. Платить проценты и погашеніе по этимъ долгамъ можетъ государство (при націонализаціи) или крестьяне, которымъ земли переданы во владѣніе. Впрочемъ, и во второмъ случаѣ можетъ быть установлено посредничество государства, которое будетъ платить банкамъ и взимать платежи съ крестьянъ.

Но затѣмъ, по зачетѣ ипотечныхъ долговъ, лежащихъ на частномъ землевладѣніи, выкупъ потребуетъ около 3.300 милліоновъ руб.

Высказывается мнѣніе, что эта сумма можетъ быть выдана землевладѣльцамъ не деньгами, а государственными процентными бумагами. Къ принудительному отчужденію присоединяется принудительная расплата вмѣсто наличныхъ денегъ долговыми обязательствами.

По отношенію къ землямъ, находящимся въ арендѣ, такое предложеніе можетъ быть подкрѣплено соображеніемъ, что, вѣдь, землевладѣльцы въ этомъ случаѣ только бездѣятельные получатели земельнаго дохода.

Но владѣльцы, ведущіе собственное хозяйство, являются такими же предпринимателями, какъ фабриканты, заводчики и проч. Разставшись съ землею, они перейдутъ къ другимъ видамъ промышленности, и, чтобы устроиться въ новой сферѣ, имъ понадобятся значительныя наличныя средства.

На владѣльческихъ земляхъ того и другого разряда, кромѣ ипотечныхъ долговъ, могутъ быть долги по закладнымъ, по векселямъ и другимъ обязательствамъ, а также по отношеніямъ, вытекающимъ изъ раздѣла, выдѣла и т. п.

По условіямъ ихъ возникновенія, такіе долги должны быть оплачиваемы наличными.

Итакъ, для проведенія реформы государству придется выпустить бумагъ на 3,300 милл. рублей. Часть этихъ бумагъ должно будетъ реализовать государство для расплаты наличными; другая часть, которую предположено выдать въ уплату землевладѣльцамъ, также въ значительномъ количествѣ, поступитъ на рынокъ. Землевладѣльцевъ нельзя считать твердыми руками: при томъ у нѣкоторыхъ явится желаніе обмѣнять полученныя бумаги на другія.

При выпускѣ процентныхъ бумагъ надо считаться съ положеніемъ денежнаго рынка. Какъ бы ни было важно осуществленіе выкупа, все же операцію надо отложить, если вслѣдствіе тяжелыхъ условій денежнаго рынка и невозможности реализовать въ желаемомъ количествѣ бумаги, явились бы большія затрудненія и даже невозможность добыть необходимыя средства.

Даже въ благопріятное время значительный выпускъ новыхъ бумагъ обыкновенно роняетъ курсъ уже обращающихся однородныхъ бумагъ. Приходится выпускать новыя бумаги по болѣе низкому курсу и давать значительное вознагражденіе посредникамъ-банкирамъ, которые постепенно размѣщаютъ бумаги среди публики.

Правда, выпуская бумаги для выкупа земли, государство имѣетъ въ виду доходы, которые могутъ быть достаточны для платежа процентовъ и погашенія по бумагамъ. Доходы эти государство будетъ получать отъ землепользователей (при націонализаціи) или отъ крестьянъ-владѣльцевъ (при передачѣ земель во владѣніе). Это обстоятельство имѣетъ значеніе. Но для кредиторовъ, дающихъ деньги государству, самое существенное—увѣренность въ прочности имущественныхъ отношеній въ странѣ, въ устойчивости основаній промышленной работы разныхъ классовъ населенія, въ твердости законнаго порядка.

Едва ли, поэтому, можно надѣяться, чтобы капиталисты, особенно западно-европейскіе, къ которымъ по необходимости придется обратиться, съ готовностью дали деньги для такого необычнаго для нихъ опыта, какъ націонализація земли.

Если же правительство не беретъ на себя реализацію всѣхъ бумагъ, а возлагаетъ въ части бремя реализаціи на землевладѣльцевъ, то является опасность наводненія денежнаго рынка бумагами, которыя онъ не можетъ, да и не расположенъ всосать.

Послѣдствіемъ будетъ рѣзкое пониженіе курса бумагъ. Большія потери понесутъ землевладѣльцы, получившіе бумаги; въ сущности эти потери являются для землевладѣльцевъ конфискаціей извѣстной части изъ выкупной суммы, которая высчитана по справедливой оцѣнкѣ.

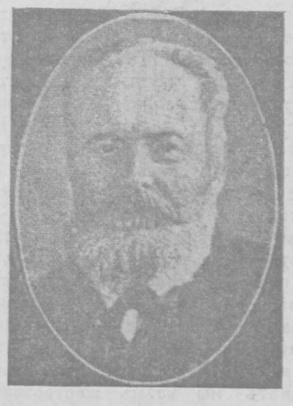
Паденіе курса новыхъ бумагъ отразится и на остальныхъ государственныхъ бумагахъ. Получится сильное потрясеніе государственнаго кредита страны. Наказавъ своихъ кредиторовъ паденіемъ курса бумагъ, государство рискуетъ на долгое время отрѣзать себѣ возможность обращаться къ капитальнымъ рынкамъ, особенно къ тѣмъ, которые наиболѣе потерпѣли отъ паденія бумагъ. Репутація государства на капитальномъ рынкѣ будетъ поколеблена, и потребуется много времени и усилій, чтобы эту репутацію исправить и возстановить.

Итакъ, реализація средствъ для осуществленія выкупа частновладѣльческихъ имѣній можетъ быть совершена только въ теченіе продолжительнаго времени, постепенно и при благопріятныхъ обстоятельствахъ, которыхъ надо выжидать. Реализація должна быть совершена предпочтительно государствомъ, а не владѣльцами. Съ владѣльцами можно расплачиваться бумагами лишь въ томъ случаѣ, если они на это согласны и, слѣдовательно, могутъ быть твердыми держателями бумагъ и не выбросятъ ихъ на рынокъ.

Выполненіе принудительнаго отчужденія также дѣло длительное, тягучее. Въ первую голову подлежатъ отчужденію земли, состоящія въ арендѣ. Но и здѣсь представляется препятствіе въ срочности арендныхъ договоровъ. Нельзя же, въ противность остальнымъ началамъ гражданскаго оборота, объявить, что арендные договоры потеряли силу. Арендаторы приспособили свои силы и свои средства, живой инвентарь и земледѣльческія орудія къ арендамъ извѣстнаго размѣра и извѣстной продолжительности. Большинство арендаторовъ—крестьяне, которые по размѣрамъ арендъ или по топографическимъ условіямъ могутъ не быть при новомъ порядкѣ землепользователями или владѣльцами.

Но, вѣдь, рѣшительно невозможно представить себѣ правительство въ роли экзекутора, прогоняющаго крестьянъ съ арендъ до истеченія срока. Придется поэтому выжидать истеченія сроковъ арендъ. Владѣльцы, ведущіе хозяйство, должны имѣть время, чтобы приспособиться къ новому положенію дѣлъ. Что дѣлать съ усадьбами, которыя были разсчитаны на веденіе хозяйства извѣстнаго размѣра? Что дѣлать съ живымъ инвентаремъ, съ скотоводствомъ, овцеводствомъ, коневодствомъ и проч.? Какъ быть съ земледѣльческими орудіями, которыя непригодны для крестьянскаго хозяйства (напр., паровыя молотилки и проч.)? Какъ устроиться съ различными статьями сельскаго хозяйства—маслобойнями, мукомольными мельницами, молочнымъ хозяйствомъ, сыроваренъемъ и проч.? Для такого разгрома владѣльческихъ хозяйствъ требуется время и осмотрительныя переходныя мѣры, чтобы не истреблять безъ надобности національное имущество и не колебать основы хозяйственной жизни страны.

Если же выполненіе принудительнаго выкупа требуетъ продолжительнаго времени и постепенности осуществленія и если въ то же время жизненная экономическая эволюція свидѣтельствуетъ о постоянномъ и неуклонномъ переходѣ владѣльческихъ имѣній къ крестьянамъ добровольнымъ путемъ, то естественно ставится вопросъ: есть ли надобность въ широкомъ примѣненіи принудительнаго отчужденія? Не достаточно ли оказать авторитетное и широкое государственное содѣйствіе естественному ходу вещей и прибѣгать къ принудительному отчужденію въ тѣхъ случаяхъ, когда въ этомъ, по соображеніямъ общественной пользы, оказывается необходимость и когда невозможно устроиться добровольно?



М. Д. Лебедевъ,
членъ Государственной Думы отъ Смоленской губерніи.

ГОСУДАРСТВЕННАЯ ДУМА.

Засѣданіе 8-го іюня.

Окончаніе.

Изъ стенографическаго отчета с.-петербургскаго телеграфнаго агентства для „Южнаго Края").

Родичевъ. Г.г., когда мы сегодня изъ устъ представителей власти услышали совершенно благопріятный отвѣтъ на наши запросы, которые мы предъявили, намъ показалось, что вотъ какъ слѣдуетъ поступать. Мы запросили о судьбѣ Щербака, намъ сейчасъ же отвѣтили: дѣло кончено. Что же, для одного человѣка мы добились нѣкотораго права, намъ сдѣлали уступку. Но когда вслѣдъ за этимъ послѣдовало объясненіе, что весь вопросъ о судьбѣ соціальнаго мира, о судьбѣ спокойствія Россія свелся къ вопросу о проступкѣ провинившагося жандарма, мнѣ стало страшно. Очевидно, думаютъ, что каплями можно будетъ исчерпать море. Какимъ же путемъ можно положить предѣлъ тому порядку вещей, который привелъ Россію къ состоянію анархіи, при которомъ массовыя убійства и подстрекательства къ убійствамъ со стороны властей являются вещью обыденною? Вѣдь, они насъ перестали удивлять; вѣдь, мы задыхаемся въ той атмосферѣ, въ которой живемъ. Намъ отвѣчаютъ, что провинившійся чиновникъ подвергнется наказанію. Но развѣ въ людяхъ дѣло, мы можемъ себѣ представить министромъ внутреннихъ дѣлъ честнаго человѣка, хотя это и не всегда бываетъ. (Смѣхъ).

Но развѣ система мѣняется отъ этого? Положеніе таково, что люди съ лучшими намѣреніями остаются на старомъ пути и ничего сдѣлать не могутъ. Законъ въ Россіи пересталъ существовать, правосознаніе исчезло. Если администраторъ желаетъ сдѣлать карьеру, для него было и до сихъ поръ остается лучшимъ средствомъ участвовать въ какомъ-нибудь усмиреніи, расправѣ. Это до сихъ поръ вѣрный путь въ Сенатъ или въ Государственный Совѣтъ. До сихъ поръ порка крестьянъ и учиненіе погромовъ открываетъ карьеру.

Мы видѣли примѣры, удаленіе губернатора, одно присутствіе котораго успокаивало Минскъ и гарантировало свободу отъ погромовъ, вслѣдъ затѣмъ назначеніе туда лица, прославившагося маленькими погромами и большой поркой. А когда это лицо было повышено въ должности, произошелъ большой погромъ, и я боюсь, что эта практика еще не прекратилась. Вы видите изъ тѣхъ свѣдѣній, которыя даетъ министръ внутреннихъ дѣлъ, въ добросовѣстности котораго нѣтъ-сомнѣній, вы видите, какъ мало онъ освѣдомленъ. Министръ, если онъ добросовѣстенъ, освѣдомленъ лишь въ той мѣрѣ, въ какой это допускаютъ современные нравы администраціи. Два года тому назадъ была составлена коммиссія о введеніи законности въ Россіи: жалкое и тяжкое наслѣдство оставилъ намъ предшествующій режимъ. Онъ оставилъ намъ разложеніе и безчестность, и вы съ нимъ не справитесь старыми средствами. Вы говорите, вамъ нужна власть. Но власть есть дѣйственное орудіе. Нельзя брать у часового изъ рукъ ружье, хотя бы оно и было кремневое. Но должно быть вырвано изъ рукъ администраціи ружье, которое она держитъ. Это ружье должно быть вырвано и сломано. Это оружіе—отрицаніе права—основа всего стараго режима. Былъ день, когда министерство, вступая во власть, могло торжественно заявить странѣ, что оно отрекается отъ старыхъ путей произвола и насилія. Оно этого не сдѣлало. Былъ день, когда министерство могло рука объ руку съ Государственной Думою идти къ обновленію Россіи и отречься отъ прошлаго. Оно этого не сдѣлало. (Апплодисменты). Господа, несчастье наше состоитъ не въ томъ, что люди были злы и не хотѣли этого (хотя есть и такіе). Несчастіе состоитъ въ отсутствіи государственнаго пониманія. Это есть бѣдствіе, съ которымъ боги тщетно боролись; это есть сила, которая можетъ задушить нашу страну. Тотъ режимъ, который власть хочетъ охранять, не признаетъ ни за кѣмъ ни малѣйшаго права. Намъ говорятъ: мы будемъ охра-

нять право при помощи отрицанія права. Что же ожидаетъ нашу страну? Я долженъ сказать, что тѣ объясненія, которыя намъ были даны, будутъ на мѣстахъ истолкованы администраціею въ томъ смыслѣ, что и впредь гарантируется оправданіе тѣмъ, кто совершаетъ погромы. (Крики слѣва: вѣрно, вѣрно). Мы чувствуемъ, что старый режимъ и его носители могутъ только угнетать и разорять страну. Не забудьте, господа, что политика послѣднихъ дней можетъ имѣть послѣдствіемъ государственное банкротство. Если дѣло пойдетъ такимъ образомъ, то государственное банкротство ждетъ насъ осенью; если власть будетъ обнаруживать то же непониманіе, какъ и теперь, то государство поплатится разореніемъ раньше, чѣмъ они поплатятся за это. Когда мы требуемъ экспропріаціи земли, намъ говорятъ: вы хотите уничтожить частную собственность. Когда мы требуемъ уничтоженія усиленной охраны и снятія военнаго положенія, намъ говорятъ: вы хотите уничтожить власть.

Да, мы хотимъ уничтожить власть, ту власть, которая ведетъ къ тому, что въ рядахъ ея представителей число честныхъ людей убавляется настолько, что на нихъ можно показывать пальцемъ. Но мы хотимъ создать ту власть, которая будетъ опираться на авторитетъ справедливости. Уже 20 лѣтъ мы всѣмъ жертвовали Молоху власти и добились, что у власти нѣтъ иного авторитета, кромѣ военнаго положенія. Это самое большое несчастіе: въ тотъ день, когда власти дадутъ урокъ преклоненія передъ законодательною властью, въ тотъ день мы будемъ имѣть возможность надѣяться, что миръ и порядокъ въ Россіи будутъ возстановлены. До того дня ослѣпленіе власти есть залогъ новыхъ потрясеній страны. Только покинувъ министерскія мѣста они могутъ исполнить священный долгъ передъ родиной. (Апплодисменты).

Засѣданіе 9-го іюня.

Засѣданіе 9-го іюня было посвящено преніямъ по поводу рѣчи г. министра о погромахъ. Приводимъ рѣчи М. М. Ковалевскаго, г. Бондарева и проф. Гредескула,

М. Ковалевскій. Во вчерашнемъ сообщеніи г. министра внутреннихъ дѣлъ меня больше всего поразили слова, въ которыхъ онъ высказалъ увѣренность, что вся исполнительная власть сосредоточена въ его рукахъ, что эта власть сильна, и всѣ пружины ея онъ одинъ можетъ привести въ дѣйствіе. Это было сказано человѣкомъ, который въ то же время признавалъ, что цѣлый рядъ тайныхъ агентовъ, принадлежащихъ къ чинамъ правительственныхъ органовъ, принималъ несомнѣнно участіе въ изданіи черносотенныхъ воззваній и организацій актовъ явнаго насилія.

Таковые агенты вызываютъ погромы вродѣ того, свидѣтелями которыхъ мы были въ Бѣлостокѣ. Агенты правительственной власти даже не стѣснялись сниматься вмѣстѣ съ тѣми исполнителями актовъ насилія, виновниками которыхъ они являлись. Вѣроятно, вамъ сегодня будетъ показана фотографія, снятая на Кавказѣ и удостовѣряющая, что правительственное лицо не постѣснялось сниматься вмѣстѣ съ погромщиками. Когда все это вы примете во вниманіе, когда вы вспомните, что подъ сѣнью такой власти должны сосредоточиваться заботы о спокойствіи страны, то у васъ невольно вызывается страхъ за будущее этой страны. Мнѣ припомнилась, когда я слышалъ это заявленіе, исповѣдь другого человѣка. Исповѣдь человѣка болѣе сильнаго, но вмѣстѣ съ тѣмъ заявлявшаго, что онъ безсиленъ отмѣнить актъ явнаго безправія, заключавшагося въ томъ, что вслѣдъ за выборами въ г. Харьковѣ одинъ изъ нашихъ товарищей по партіи Народной свободы и членъ теперешняго президіума былъ сосланъ въ Архангельскую губ. Онъ удостовѣрялъ документально, что министръ народнаго просвѣщенія и онъ самъ протестовали противъ этого безправія и что ими сдѣлано все возможное. Провожая меня, гр. Витте сказалъ (я говорю о немъ): „пожалуйста, не дѣлайте меня отвѣтственнымъ за то, если проф. Гредескулъ не будетъ возвращенъ изъ ссылки". Далѣе въ сообщеніи, приложенномъ къ манифесту 17 октября, гр. Витте заявлялъ о томъ, что впредь въ Россіи будетъ существовать солидарное правительство, главой котораго онъ является. И мы видѣли, что цѣлый рядъ актовъ, прокламацій черносотеннаго содержанія выпускались лицами, принадлежащими къ составу администраціи. И все это происходило безъ его вѣдома и согласія, подъ давленіемъ какихъ-то темныхъ силъ, для которыхъ нашъ товарищъ по Думѣ кн. Урусовъ предложилъ характерное названіе: „по воспитанію вакмистры и городовые, а по профессіи погромщики".

Мнѣ кажется, что изъ вчерашней бесѣды между Государственной Думой и лицами, сидящими на министерскихъ скамьяхъ, вытекаетъ, что въ Россіи нѣтъ единства правительства, что есть рядъ лицъ, не только слывущихъ спеціалистами по погромамъ, но и хорошо освѣдомленныхъ о тайнахъ и видахъ высшаго начальства. Нѣчто подобное бывало, конечно, и на Западѣ. Въ Англіи, во Франціи когда-то обращались къ многовластію. Такъ, во 2-й половинѣ 18 вѣка, когда были сдѣланы попытки возстановить въ Англіи самодержавную власть, въ парламентѣ образовался кружокъ лицъ, препятствовавшихъ проведенію правительственной программы. Эти лица ссылались на то, что программа правительства не выражаетъ собою дѣйствительныхъ желаній короля. Назывались эти лица „партіей королевскихъ друзей". Сумятица и анархія, которую вносили эти друзья въ правильное теченіе парламентской жизни, съ того времени вызвали въ Англіи установленіе правила, строго соблюдающагося правилаз, что въ стѣнахъ парламента нельзя ссылаться на мнѣніе и желаніе монарха, такъ какъ единственнымъ выразителемъ этихъ мнѣній и желаній является министерство, скрѣпляющее своими подписями акты верховной власти. То же самое было и во Франціи, когда Деказъ, Валльель, Мартиньякъ и др. встрѣчали противодѣйствіе въ людяхъ, о которыхъ современники говорили, что они больше монархисты, чѣмъ самъ монархъ. Съ этимъ же фактомъ приходится считаться и въ Россіи и въ наше время. Какія-то невѣдомыя, тайныя силы гдѣ-то очень близко отъ столицы и резиденціи руководятъ извѣстной стороной нашей внутренней политики, подготовляя такіе сюрпризы, какъ бѣлостокскій погромъ. Вотъ почему, господа, я не могу сойти съ этой каѳедры, не подѣлившись впечатлѣніями о вчерашней бесѣдѣ съ министрами.

Я думаю, что люди, которыхъ члены Думы въ своихъ отвѣтахъ называли, быть можетъ, и честными и порядочными, что эти люди ошибаются, заявляя, что всѣ нити политики находятся въ ихъ рукахъ. Если бы это было такъ, то пришлось бы возложить всю нравственную отвѣтственность за совершающіяся кровопролитія въ Россіи именно на нихъ. Нѣтъ, въ Россіи многовластіе знакомо намъ уже давно, еще съ того времени, когда мы засѣдали на правахъ членовъ городскихъ и земскихъ съѣздовъ въ Москвѣ, и когда гр. Витте только изъ нашихъ телеграммъ узналъ, что гр. Тышкевичъ высланъ въ Архангельскую губернію. Этому многовластію долженъ быть положенъ конецъ. Я предлагаю вамъ внести въ текстъ перехода къ очереднымъ дѣламъ, между прочимъ, слѣдующее: „Настаивая на необходимости полнаго подчиненія особой организаціи Совѣту министровъ въ управленіи внутренней политикой страны и протестуя противъ поведенія главныхъ и второстепенныхъ агентовъ правительства, выдающихъ себя за особо освѣдомленныхъ о тайныхъ видахъ и намѣреніяхъ высшаго начальства, Государственная Дума переходитъ къ очереднымъ дѣламъ".

Я желалъ бы перейти отъ этого болѣе крупнаго вопроса о погромахъ, тайныхъ типографіяхъ и пр. къ вопросу о судьбѣ человѣка, который въ теченіе 6 мѣсяцевъ томится въ тюрьмѣ безъ увѣдомленія о привлеченіи его къ суду. Г. министръ внутреннихъ дѣлъ, повидимому, уважилъ наше ходатайство относительно г. Щербака. И не далѣе какъ 6 іюня я получилъ отъ Щербака письмо, которое порождаетъ во мнѣ сомнѣніе—извѣстно ли министру дѣйствительное положеніе дѣла г. Щербака. Щербакъ мнѣ пишетъ, что 5-го іюня генералъ-губернаторъ извѣстилъ его о предстоящей въ октябрѣ высылкѣ въ Туруханскій край. Необходимо выяснить, въ какой степени сообщеніе г. министра избавляетъ г. Щербака отъ предстоящаго путешествія.

Я избралъ другой путь извѣщенія министра. Я написалъ ему частное письмо. Я извѣщалъ его, что г. Щербакъ привлекается за то, что раздѣляетъ взгляды Джорджа и другихъ извѣстныхъ писателей, которые, какъ извѣстно, въ тюрьмѣ за свои взгляды не содержатся. Во Франціи и Англіи отсутствіе отвѣта на письмо, написанное членомъ Думы, показалось бы фактомъ неимовѣрнымъ, въ Россіи случилось это, повидимому, просто. Отвѣта я отъ г. министра не получилъ. Однако, быть можетъ, министръ моего письма и не получилъ. Изъ сообщеній покойнаго кн. Сергѣя Трубецкого я узналъ, что его переписка съ высшими представителями тайной полиціи перехватывалась агентами полиціи. Вотъ почему я избралъ болѣе сложный путь и заявляю его во всеуслышаніе вамъ и министру, что, несмотря на его заявленіе, я получилъ отъ Щербака увѣдомленіе, что ему грозитъ высылка въ Туруханскій край.

Бондаревъ. Намъ все приходится говорить объ этомъ ужасномъ явленіи, ставшемъ обычнымъ, имя которому погромъ. Когда здѣсь на каѳедрѣ вчера стоялъ министръ внутреннихъ дѣлъ и отсюда давалъ въ первой рѣчи своей фактическія сообщенія по запросамъ, къ нему обращеннымъ, и когда онъ во второй разъ взошелъ на эту каѳедру, чтобы дать дополнительныя объясненія, настроеніе членовъ Государственной Думы было, несомнѣнно, такое, что у большинства членовъ Думы живой протестъ кипѣлъ въ груди. Если бы эти погромы были единичнымъ явленіемъ, если бы они были явленіемъ, свойственнымъ одной какой нибудь мѣстности, то могли бы ихъ объяснять какой-нибудь случайной внѣшней причиной, но мы видимъ, что погромъ сталъ обычнымъ явленіемъ и выражаетъ собой послѣднюю попытку стараго режима стать на защиту этого строя. Нѣтъ у него въ распоряженіи никакихъ мирныхъ, культурныхъ средствъ и пускается онъ на послѣднее средство: вокругъ себя организуетъ несчастные подонки общества, вокругъ себя организуетъ темное сельское населеніе, вокругъ себя организуетъ вѣрное, послушное, но слабое орудіе его насилія. Это сорганизованное средство пускаетъ онъ противъ тѣхъ, кто кажется ему ненавистнымъ. Поэтому, мы не только въ силу человѣческаго состраданія къ жертвамъ протестуемъ противъ погрома, но въ силу сознанія, что это есть средство правительственной власти погребать вновь устанавливаемыя основы правового государства! Мы глубоко и страстно должны протестовать противъ этого безумія! Когда министръ внутреннихъ дѣлъ давалъ отвѣтъ по запросамъ, то въ слѣдующемъ отвѣтѣ его постоянно повторялись столь извѣстныя намъ выраженія и указанія, которыя до настоящаго времени являлись принятыми канцелярскими отписками. Министръ намъ сообщилъ, что, они не скоро узнали, что въ тайной типографіи печатались черносотенныя прокламаціи, которыя имѣютъ цѣлью натравить одну часть населенія противъ другой. Но почему они такъ быстро узнаютъ, что печатается въ прогрессивной газетѣ? Когда она еще на станкѣ, когда она еще свѣта не видала, они знаютъ уже почему то ея содержаніе, сейчасъ-же приходитъ агентъ полиціи и конфискуетъ номеръ? Г. министръ говорилъ, что жандармскому офицеру было сдѣлано внушеніе о несовмѣстимости его дѣятельности съ служебнымъ положеніемъ. Это, съ одной стороны, съ другой стороны, его представили къ наградѣ. При фактическомъ описаніи событій, о которыхъ говоритъ министръ внутреннихъ дѣлъ, мы постоянно слышали выраженія, что толпа дѣйствовала вызывающе... Можетъ быть, для министра внутреннихъ дѣлъ вопросъ толпы, обращенный къ слѣдователю: правда-ли, что арестованный повѣщенъ въ тюрьмѣ? означаетъ только, что толпа дѣйствовала вызывающе. Но для насъ это нѣчто другое. Это значитъ, что изъ опыта люди потеряли вѣру въ то, что личность и даже жизнь арестованнаго остаются неприкосновенными.

Далѣе, толпа,—говоритъ министръ,—пробовала своей силой освободить заключеннаго. Для насъ это тоже не просто вызывающій поступокъ. Аресты производились административною властью по произволу, по усмотрѣнію, ни на чемъ не основанному; мы знаемъ факты, когда толпа настаивала и освобождала, и этотъ освобожденный оказывался задержаннымъ безъ всякихъ уликъ, вотъ на чемъ основывалось требованіе толпы. Мы пріѣхали изъ тѣхъ мѣстъ Россіи, гдѣ совершались погромы; мы были свидѣтелями и очевидцами, знаемъ, что нѣкоторые были пострадавшими въ этихъ погромахъ. Для насъ эти погромы—страданія близкихъ, смерть нашихъ братьевъ, родственниковъ и товарищей. Поэтому мы не въ силахъ удержать протесты, мы требовали, мы вопіяли о правосудіи надъ тѣмъ, кто заявляетъ, что прежде и нынѣ агенты власти вѣрно и свято исполнили и будутъ исполнять свой долгъ. Забираться въ совѣсть другого, намъ, конечно, не придется. Но когда на каѳедру вступилъ министръ внутреннихъ дѣлъ, когда онъ встрѣтился лицомъ къ лицу съ представителями народа, за нимъ стояло прошлое его. Я не иду далеко за его прошлымъ. Я припоминаю только то недавнее прошлое, которое говорило о бывшемъ саратовскомъ губернаторѣ Столыпинѣ. Я видѣлъ и несчастный Балашевъ, и окровавленный Вольскъ, и саратовскій погромъ. Пусть совѣсть человѣка чиста, пусть никакіе призраки и образы не тревожатъ ея. Я скажу только одно. Когда громили въ Саратовѣ, въ коляскѣ проѣзжалъ вице-губернаторъ Кноль; его встрѣчали хулиганы и громилы съ радостью и восторгомъ, привѣтствовали его кликами „ура", и онъ милостиво улыбался имъ и проѣзжалъ дальше. Итакъ, не къ этимъ темнымъ массамъ, которыя являлись сплошь и рядомъ убійцами и палачами нашими, не къ этому покорному и слѣпому орудію ихъ велѣній мы вопіемъ о правосудіи,—нѣтъ! Много лицъ есть съ чистою совѣстью. Много есть лицъ, клянущихся вѣрно и свято исполнять долгъ свой, и много изъ этихъ лицъ съ этой торжественной клятвой, съ этимъ завѣреніемъ о чистотѣ совѣсти своей, организовали погромы. О правосудіи вопіемъ мы, и придетъ оно! Волны народнаго движенія уже концентрируются около Думы, и когда къ смѣлому голосу Думы присоединится мощная сила, то тогда будетъ правосудіе! Тогда сметены будутъ эти исполнители законовъ, писанныхъ и не писанныхъ (Апплодисменты).

Гредескулъ: Я долженъ начать съ пункта, котораго уже коснулся М. М. Ковалевскій, я считаю своей нравственной обязанностью коснуться вопроса о заявленіи министра внутреннихъ дѣлъ по поводу заключенія въ харьковской тюрьмѣ Антона Щербака. Признаюсь, я слушалъ заявленіе министра съ большимъ волненіемъ. Въ самомъ дѣлѣ, я хорошо знаю Антона Щербака, мы вмѣстѣ переносили тюремное заключеніе, я хорошо знаю, какъ этотъ крупный и здоровый человѣкъ тяготится заключеніемъ и ждетъ возможности освободиться. И вотъ, совершенно неожиданно вчера было заявлено, что дѣло о содержаніи его подъ стражей въ порядкѣ охраны министромъ внутреннихъ дѣлъ прекращено. Правда, по этому поводу Ковалевскій далъ справку, что Щербака не выпустили, и мѣстный генералъ-губернаторъ угрожаетъ тѣмъ, что, несмотря на все, онъ вышлетъ его въ Туруханскій край. Я не знаю, можетъ быть, это случится, хотя по закону, на который такъ часто ссылается министръ внутреннихъ дѣлъ, ген.-губернаторъ можетъ выслать только въ продолженіе срока военной охраны. Я говорю, что выслушалъ это не безъ извѣстнаго волненія, потому что дѣло касается не только одного Щербака. Вѣдь, въ сущности, этотъ отвѣтъ есть первый отвѣтъ, услышанный нами отъ министра внутреннихъ дѣлъ на наши запросы относительно лицъ, содержащихся въ тюрьмахъ и находящихся въ ссылкѣ, содержащихся какъ разъ на томъ же основаніи, какъ и Щербакъ. Весьма знаменательнымъ представляется заявленіе министра внутреннихъ дѣлъ, что онъ дѣло о Щербакѣ въ порядкѣ усиленной охраны прекратилъ. Почему онъ прекратилъ это дѣло? Заключается ли причина въ самой личности Щербака? Ни въ коемъ случаѣ. Г. Щербакъ, дѣятель мирный, какъ это заявилъ съ этой трибуны М. М. Ковалевскій,—дѣятель освободительнаго движенія, гораздо болѣе крупный, чѣмъ многіе изъ крестьянъ и рабочихъ того же самаго уѣзда, гдѣ Щербакъ дѣйствовалъ. Эти крестьяне и рабочіе продолжаютъ сидѣть въ тюрьмахъ. Почему относительно послѣднихъ нѣтъ никакого распоряженія? И вотъ, пытаясь дать отчетъ въ этомъ, я не нахожу другого отвѣта кромѣ того, что это со стороны г. министра внутреннихъ дѣлъ простая любезность, конечно, не по отношенію къ Щербаку, а къ папатѣ, которая предъявила этотъ запросъ. Мы не добиваемся любезности. Мы прибѣгали къ массѣ принципіальныхъ средствъ, чтобы облегчить участь ссыльныхъ и заключенныхъ: мы просили амнистіи, требовали ея, указывали, что это дѣло государственной необходимости, и въ отвѣтъ не услышали ни одного слова.

Очевидно, средство одно: сдѣлать массу запросовъ и посмотрѣть, что будетъ далѣе. Многіе изъ товарищей Щербака, цѣлыя сотни и даже, можетъ быть, десятки тысячъ лицъ, терпятъ ту участь, отъ которой избавленъ Щербакъ. Что это значитъ, что вотъ г. Щербакъ избавленъ отъ ссылки, а другіе изъ той же харьковской тюрьмы, вѣроятно, около сотни лицъ и масса изъ другихъ тюремъ, отправлены въ ссылку? Какая участь ждетъ ихъ? Я приведу здѣсь данныя изъ письма, полученнаго мною отъ одного изъ товарищей по заключенію. Онъ пишетъ: „Положеніе ссыльныхъ поистинѣ ужасно. Вѣдь, огромное большинство изъ нихъ—крестьяне, рабочіе и недипломированная интеллигенція, т. е. лица, принадлежащія къ непривиллегированному сословію, а такимъ попагается только 1 р. 50 к. въ мѣсяцъ казеннаго пособія, привиллегированнымъ же полагается 6 р. въ мѣсяцъ. Какъ можно прожить на 5 к. въ день въ этихъ мѣстахъ, гдѣ жизненные продукты значительно дороже, чѣмъ въ Европейской Россіи? Въ большинствѣ случаевъ этихъ денегъ не хватаетъ даже на квартиру, а заработка абсолютно никакого. Со всѣхъ селъ, гдѣ поселены политическіе, несутся вопли о голодѣ и страшной нуждѣ, царящихъ тамъ. Были уже случаи подачи прошеній о желаніи снова попасть въ тюрьму, чтобы избѣжать голодной смерти. Что же будетъ дальше? Что будетъ черезъ нѣсколько мѣсяцевъ? Подумать страшно. Каждую недѣлю приходятъ все новыя и новыя толпы изгнанниковъ. Въ какомъ видѣ они приходятъ? Въ послѣднихъ двухъ партіяхъ была масса екатеринославцевъ и одесситовъ, высланныхъ совершенно внезапно. Такъ просто—захватили людей глубокою ночью или на разсвѣтѣ и отправили; они всѣ шли безъ всякаго имущества, нерѣдко въ однихъ пиджакахъ. Одна моя знакомая прибыла сюда, не имѣя даже бѣлья для перемѣны, потому что она не имѣла возможности захватить съ собой свои вещи. Многіе идутъ безъ гроша денегъ, нѣтъ конца этимъ идущимъ, нѣтъ конца этимъ ужасамъ, нѣтъ предѣла этому произволу, этимъ страданіямъ... Что будетъ, когда наступитъ зима? Что будутъ дѣлать тогда эти изгнанники, привезенные сюда въ лѣтнихъ костюмахъ? Имъ необходима скорая помощь деньгами, вещами и пр., необходима немедленно". Вотъ одинъ документъ. Я позволю себѣ огласить и другой, хотя онъ частнымъ образомъ циркулировалъ среди насъ. Это телеграмма изъ александровской тюрьмы, около Иркутска, отъ лицъ, предназначенныхъ къ высылкѣ въ Якутскую область: „Партія административно-ссыльныхъ политическихъ изъ Россіи въ числѣ 70-ти человѣкъ отправляется въ Якутскую область 3 іюня. Предстоитъ полтора мѣсяца пути. Почти все неимущіе. Начинается голодъ, развивается цынга. Необходима помощь". Этихъ двухъ документовъ достаточно для того, чтобы констатировать, что ссылка хуже тюрьмы. Цѣлый рядъ лицъ просится обратно въ тюрьму.

(Окончаніе слѣдуетъ).

Телеграммы.

Нашихъ корреспондентовъ.

Петербургъ, 13 VI. Производится разслѣдованіе митинговъ среди военныхъ; предстоятъ аресты и репрессіи.

— Арестованы редакторъ и сотрудники „Курьера".

— Надежда на возможность примиренія Государственной Думы съ кабинетомъ министровъ потеряна даже правыми депутатами. Дума останется непримиримой. Стремленія министра внутреннихъ дѣлъ Столыпина войти въ общественный кабинетъ безуспѣшны.

— „Биржевыя Вѣдомости" сообщаютъ, что записка Львова, поданная въ Петергофѣ, принята благосклонно. Львовъ предлагаетъ министрами Муромцева и Милюкова.

— Преслѣдованіе печати проектируется продолжать въ цѣляхъ ослабленія броженія.

Кременчугъ, 13 VI. Николай Гавриленко, ограбившій лавку Лещинскаго и покушавшійся на убійство стражника, приговоренъ военнымъ судомъ къ повѣшенію. Судъ ходатайствуетъ о смягченіи наказанія.

Петербургъ, 13 VI.

Спеціальная „С.-Петербургскаго Телеграфнаго Агентства".

Рѣчь Араканцева. Не безъ смущенія вхожу я на каѳедру, чтобы сказать нѣсколько словъ о тѣхъ, кто слышалъ одни проклятья, вслѣдъ которымъ неслись только слезы и брань. Я говорю о казакахъ, которыхъ теперь Россія знаетъ отъ одного края до другого. Точно побоище было, точно татары пришли, оглашая воздухъ свистомъ нагайки, и вслѣдъ имъ слезы, слезы и слезы. Я смущенъ тѣмъ, что придется говорить о тѣхъ наслоеніяхъ казачьей жизни, о томъ произволѣ, который тамъ существуетъ, о тѣхъ беззаконіяхъ, которыя двинули казаковъ противъ Руси и сдѣлали ихъ ненавистными всей странѣ. Свободный человѣкъ въ свободной общинѣ, казакъ былъ защитникомъ всякой свободы и боролся за лучшее каждаго человѣка. Казачья община была мѣстомъ, куда стекались люди, искавшіе свободы и независимости, люди съ твердой душой, не мирившіеся съ игомъ Московскаго государства. Теперь мы видимъ, что изъ этихъ свободныхъ защитниковъ свободы получились угнетатели. Была у насъ свободная община, но съ ней Московское государство не могло мириться. Ему нужно было разбить ее, и вотъ, началось постепенное уничтоженіе, пока ее не уничтожили совершенно: сначала уничтожили выборное войсковое правленіе, которое вѣдало наши интересы, которое имѣло связь съ населеніемъ, затѣмъ уничтожили наше право имѣть своихъ казаковъ-атамановъ, стали назначать атамановъ изъ другихъ мѣстностей, русскихъ. Затѣмъ запретили казакамъ собираться на свои древніе сходы, куда прежде вся община собиралась, обсуждала свои нужды и рѣшала свои дѣла. Вмѣсто этого создали десятидворныхъ казаковъ, съ которыми, конечно, легче справиться. Свободная община замѣнялась десятидворными и была разорвана связь между членами данной общины и представителями донского казачества. Вмѣсто выборнаго войскового правленія, поставили мѣстное правленіе чисто бюрократическаго характера. Началась потѣха: все свободное, все, что не мирилось съ этими оковами, рвалось изъ военщины и подавлялось самыми суровыми мѣрами. У насъ не было ни законовъ, ни права, ни свободы. У насъ былъ одинъ произволъ, сплошное царство беззаконія.

Власть имѣетъ одну тенденцію—убить все, что не мирилось съ этими оковами. Научили его слѣпой покорности, научили его знать начальство и что думаетъ начальство, а собственной мысли не должно было быть въ его голосѣ. Вотъ какъ изуродовали свободнаго челтвѣка. Памятный намъ Святополкъ-Мирскій распорядился закрыть всѣ существовавшія гимназіи и замѣнить ихъ военно-ремесленными школами, въ которыхъ выдѣлывались сѣдла, стремена и удила. Когда все было въ казакѣ забито, то выпустили его. На кого же? На дорогую для казаковъ нашу общую родину. Казаки получили одни только проклятія за всю ту службу, которую несли нашему государству. Сдѣлали это тѣ, въ рукахъ которыхъ находилась сила, кто уродовалъ казачью жизнь. Мы хотимъ бороться противъ этого. Казаки очнулись. Они стали думать и понимать, что, помимо начальничьей головы, есть своя собственная. Мы очнулись и узнали, что на Руси есть гдѣ-то право. На Руси заговорили люди. Казаки прислушиваются къ этимъ рѣчамъ и также хотятъ добиваться свободы на ряду съ Россіей, отъ которой насъ изолируютъ. Вѣдь, казакъ не скажетъ, что онъ русскій. Подъ русскимъ онъ подразумѣваетъ великоросса, или кацапа, и малоросса, или хохла. Эти презрительныя имена намъ прививали съ извѣстной цѣлью. Изъ насъ дѣлали человѣка особеннаго, отличнаго отъ остальныхъ, и умышленно старались создать изъ казачества покорный матеріалъ, чтобы послать его туда, куда захотятъ. Теперь мы видимъ, что казаковъ превратили въ полицейскихъ чиновниковъ. Мы не хотимъ этого. Мы протестуемъ противъ этого Мы всегда стояли подъ боевымъ знаменемъ. Мы всегда шли въ первыхъ рядахъ въ бояхъ за родину, но никогда не служили полицейскими чиновниками. Никогда полицейская палка не поднималась надъ нами и мы не хотимъ, чтобы она и теперь поднималась. Не это наше назначеніе. Не для того мы служимъ. Мы хотимъ возвратиться подъ свои боевыя знамена, чтобы всегда быть готовыми для нуждъ родины, а не для прихотей помѣщиковъ, заводчиковъ и фабрикантовъ, къ которымъ насъ посылаютъ въ качествѣ полицейскихъ для охраны ихъ личныхъ интересовъ. Вѣдь, насъ гонятъ туда не для того, чтобы спасать, не потому, что совершилась бѣда—погромъ. Нѣтъ, насъ посылаютъ туда для предупрежденія, для будущаго. Это противорѣчитъ правиламъ призыва войскъ, которыя изданы въ драконовское время въ февралѣ 1906 г. Тамъ не сказано, чтобы уставъ предупрежденія и пресѣченія преступленій былъ измѣняемъ по отношенію къ казачьимъ войскамъ. Тамъ сказано лишь, что военная власть идетъ на помощь гражданской, когда гражданская не въ состояніи справиться сама съ безпорядками. Теперь въ распоряженіи Дурново въ его имѣніи до 200 казаковъ. У нашего генерала Мартынова, который безъ опредѣленныхъ занятій получаетъ за что-то въ Петербургѣ деньги, цѣлое море казаковъ. Казаки наши не выходятъ на свободу. Морятъ ихъ голодомъ, подвергаютъ всякимъ лишеніямъ...забыли человѣка—казака, воспитаннаго въ понятіяхъ преимущества передъ другимъ. Обнищалый теперь, оторванный отъ общей родины, запертый въ клѣтку военнаго управленія, задавленный безправіемъ, казакъ сдѣлался слѣпымъ орудіемъ въ рукахъ власти. Изъ беззавѣтнаго прежде борца за свободу, безстрашнаго стража родины казакъ превратился въ погромщика, какъ его называютъ часто на Руси. Не на полѣ брани, онъ скачетъ теперь на груди своей родины: не о вражьи головы тупитъ свой мечъ, а о головы своихъ братьевъ. Эти люди такія же жертвы правительства, какими были солдаты подъ руководствомъ Сиверсовъ, Мариновъ и Соллогубовъ (Сочувственные возгласы на скамьяхъ лѣвой). Нужно соединиться общими силами, чтобы наши братья, дѣти и отцы не занимались болѣе такимъ позорнымъ ремесломъ, какъ истребленіе братьевъ. Будемъ же вмѣстѣ бороться и не бросимъ грязью въ казаковъ. Они такіе же несчастные, какъ и ихъ народъ. Соединимся вмѣстѣ противъ общаго врага. (Апплодисменты)

Агентскія телеграммы.

Петербургъ, 13 VI. *Государственная Дума.* Засѣданіе началось въ 11 час. 35 мин. Предсѣдательствуетъ князь Долгоруковъ. Слушаются доклады отдѣловъ по выборному производству. Докладчикъ перваго отдѣла Набоковъ докладываетъ производство по утвержденію выборовъ отъ русскаго и инородческаго населенія Тургайской области и отъ Тобольской губерніи. Избранные члены Думы утверждаются, и Дума переходитъ къ слушанію доклада коммиссіи 33 по внесеннымъ запросамъ. Докладчикомъ выступаетъ Иваницкій.

Запросъ по поводу конфискаціи газетъ въ Петербургѣ вызвалъ продолжительныя пренія. Недоносковъ и Бондаревъ произносятъ обширныя рѣчи, указывая на произволъ администраціи, стремящейся уничтожить свободу печати. Пренія по поводу конфискаціи газетъ приняли затяжной характеръ. Членъ Думы Гамартели (Кавказъ) въ рѣзкой рѣчи, между прочимъ, привѣтствуетъ броженіе въ арміи. Профессоръ Ковалевскій заявляетъ, что онъ, въ качествѣ редактора умѣренной газеты „Страна", считаетъ нужнымъ присоединиться къ протесту по поводу стѣсненія свободы печати. Федоровскій заявляетъ, что пренія умаляютъ важность вопроса. Въ частности ораторъ протестуетъ противъ Гамартели. Армія должна быть внѣ политики.

Набоковъ видитъ въ конфискаціи газетъ не только воскрешеніе, но и созданіе предварительной цензуры для ежедневныхъ изданій. Даже до временныхъ правилъ о печати не существовало вооруженныхъ нападеній на типографіи. Далѣе онъ указываетъ, что лица, которыя были бы лучшимъ украшеніемъ палаты, явились уже жертвами ненормальнаго положенія печати, не попавъ въ Думу, и теперь, когда прокуратура и суды прекращаютъ дѣла по обвиненію въ напечатаніи воззваній совѣта рабочихъ депутатовъ и союза союзовъ, есть редакторы, томящіеся въ тюрьмахъ только за эти дѣянія. Онъ считаетъ запросъ срочнымъ. Баратовъ отъ имени депутатовъ Кавказа, Парчевскій отъ Царства Польскаго и Трасунъ отъ латышей, приводя примѣры гоненій противъ мѣстной печати, присоединяются къ общему протесту. А. Поповъ не противъ свободы печати, но требуетъ правдивости изложенія и указываетъ, что одна газета въ Таврической губерніи возбуждаетъ противъ него избирателей, распуская невѣрные слухи о значительныхъ суммахъ, пересылаемыхъ имъ семьѣ. Сеферъ, возражая Попову, объясняетъ слухи письмами на родину, въ которыхъ Поповъ называлъ Думу жидовскою. Предсѣдательствующій останавливаетъ оратора и указываетъ, что такія пренія будутъ чреваты послѣдствіями. Гамартели, возражая Федоровскому, объясняетъ, что онъ хотѣлъ только сказать, что войска, будучи въ сторонѣ отъ политики и не помогая освободительному движенію, не должны помогать и врагамъ его. Сеферъ вновь проситъ слова по личному дѣлу, отъ котораго отказывается послѣ объясненія предсѣдателя. Запросъ принимается единогласно. Предложеніе Гамартели по поводу запроса о циркулярѣ министра внутреннихъ дѣлъ объ арестованіи номеровъ газетъ передается въ коммиссію. Запросъ о крестьянскомъ союзѣ откладывается на четвергъ. Принимаются запросы о неправильномъ арестѣ Фридланда и инженера Кицъ. Передается въ коммиссію запросъ о безчинствѣ казаковъ.

— Приняты запросы по поводу избіенія арестантовъ въ екатеринославскомъ исправительномъ отдѣленіи и жестокихъ истязаній подслѣдственныхъ въ варшавскомъ сыскномъ отдѣленіи. Продолжительныя пренія вызвалъ запросъ о незаконной конфискаціи газетъ: „Трудовая Россія", „Голосъ", „Впередъ", „Курьеръ", „Русскій Набатъ", „Призывъ", „Двадцатый Вѣкъ", „Современная Жизнь", произведенной 6, 7 и 8 іюня чинами петербургской полиціи. Запросъ формулированъ: 1) Извѣстны ли министру внутреннихъ дѣлъ нарушенія закона, чинимыя его подчиненными, чинами вѣдомствъ: главнаго управленія по дѣламъ печати, почтоваго и полиціи, особенно, въ отношеніи къ газетамъ, издаваемымъ и редактируемымъ членами Думы? 2) Какія мѣры намѣренъ принять министръ по привлеченію къ отвѣтственности чиновниковъ, явно нарушающихъ законъ? 3) Вѣрно-ли сообщеніе „Петербургскаго Агентства", что министръ внутреннихъ дѣлъ разослалъ циркуляръ объ арестованіи газетъ, имѣющихъ только выйти. Если вѣрно, то на какомъ основаніи министръ позволилъ себѣ такое беззаконіе? Пунктъ этотъ переданъ въ коммиссію 33-хъ. Первые два приняты. (РА)

— Въ 2 ч. 30 м. объявленъ перерывъ. Въ 3 ч. 30 м. засѣданіе возобновляется подъ предсѣдательствомъ князя Долгорукова. Продолжаются заявленія о запросахъ. Запросъ по поводу пожаровъ въ Черниговской губ., чинимыхъ по распоряженію жандармскаго начальника генерала Рудова, вызвалъ громадную сенсацію, а депутатъ Мухановъ представилъ доказательство достовѣрности фактовъ. Выступили ораторы баронъ Роопъ, Кузьминъ-Караваевъ и Массоніусъ. Запросъ признанъ спѣшнымъ, а также признаны спѣшнымъ запросъ по поводу незаконнаго содержанія въ петербургскихъ тюрьмахъ ряда лицъ по распоряженію приставовъ. Родичевъ и Винаверъ указываютъ, что въ данномъ случаѣ министерство препятствовало мировымъ судьямъ пользоваться ихъ правомъ—удостовѣряться въ законности арестовъ. Далѣе Дума разсматриваетъ докладъ коммиссіи по поводу запроса о казакахъ. Докладчикъ выясняетъ незаконность призыва казаковъ для исполненія полицейскихъ обязанностей. Депутатъ Араканцевъ въ обширной рѣчи указываетъ, что правительство систематически убивало въ казакахъ людей и развивало въ нихъ презрѣніе къ великороссамъ и малороссамъ, но теперь казаки очнулись и тоже хотятъ свободы. Нельзя бросать въ нихъ грязью. Надо помнить, что они также несчастны, какъ и солдаты Мина и Сиверса, разстрѣливавшіе свой народъ.

— Севастьяновъ заявляетъ, что казаки не уйдутъ безъ распоряженія Государя Императора. Ораторъ говоритъ, при общемъ смѣхѣ, о необходимости подчиняться начальству. Предсѣдатель останавливаетъ его, указывая на отношеніе собранія къ его рѣчи. Священникъ Афанасьевъ указываетъ, что такія рѣчи—плодъ ложнаго пониманія патріотизма, и обра-

мается къ Думѣ съ просьбой поддержать запросъ, ибо казаки желаютъ жить мирно и идти рука объ руку съ русскимъ народомъ (Бурная овація). Бородинъ, представитель Урала, указываетъ, что отъ Дона попали въ Думу депутаты, избранные благодаря вмѣшательству администраціи. Ораторъ склоненъ думать, что они посовѣтывались съ высшимъ военнымъ начальствомъ до произнесенія рѣчей. На самомъ дѣлѣ казаки тяготятся своею ролью. Сѣдельниковъ читаетъ рядъ писемъ, удостовѣряющихъ желаніе казаковъ вернуться домой. Гробовецкій говоритъ, что въ Малороссіи когда-то пѣлись пѣсни въ честь казаковъ. Теперь онѣ забыты. Казаки творятъ ужасныя безчинства. Народъ умоляетъ убрать ихъ. Васильевъ продолжаетъ читать выдержку изъ наказа своихъ избирателей: „Если вамъ придется въ Петербургѣ говорить съ революціонерами, скажите имъ: пусть оставятъ опасную свою игру, а то лопнетъ терпѣніе и всколыхнется православный Донъ". (Крики слѣва: „Ага, вотъ что! Вотъ что! Позоръ!").

Крюковъ указываетъ, что казачество, подъ видомъ воинской повинности, оторвано отъ семьи и хозяйства и несетъ службу, покрывшую его позоромъ. Истинное содержаніе присяги путемъ гипноза замѣняется слѣпымъ послушаніемъ волѣ начальства. Человѣкъ превращается въ живую машину, не всегда пригодную для побѣдъ на полѣ брани, но страшное орудіе въ мирное время въ рукахъ начальства. Ораторъ подробно разсказываетъ о тягостяхъ воинской повинности. Опека земскихъ начальниковъ что въ сравненіи съ военными администраторами? Казакъ несетъ на алтарь отечества не только молодость, силу и здоровье, но и снаряженіе, поглощающее зачастую при отправленіи молодыхъ людей все достояніе казачьей семьи, скопленное трудами поколѣній. Казаки, нѣкогда бѣжавшіе изъ-подъ гнета панской неволи, въ борьбѣ отстоявшіе права личности и гражданина, за которыя теперь борется весь русскій народъ, изъ защитниковъ угнетенныхъ превратились въ угнетателей. Правда, были протесты въ казачьихъ войскахъ и станицахъ, но они повлекли только политическія казни. Во всякомъ случаѣ, подвиги казачества тонутъ въ лучахъ немеркнущей славы героевъ: читинскихъ, пржсненскихъ, сибирскихъ и т. д. Тяжело теперь экономическое положеніе казачества: выжженныя солнцемъ поля, раскрытые курени, тощій скотъ. Правительство прошлаго столѣтія дважды ограбило войско Донское, обративъ сотни тысячъ десятинъ земли въ чиновничьи и помѣщичьи. Собственность казачества не священна и весьма прикосновенна. Мы спрашиваемъ теперь: когда же будутъ демобилизованы полки второй и третьей очереди? Когда кормильцы будутъ возвращены семьямъ? (Продолжительныя апплодисменты). Васильевъ, основываясь на параграфѣ 14 основныхъ законовъ, находитъ настоящій запросъ нарушеніемъ прерогативъ Верховной Власти. Предсѣдательствующій указываетъ оратору, что право руководства преніями принадлежитъ предсѣдателю, разрѣшающему вопросъ объ ихъ законности. Въ данномъ случаѣ вполнѣ законно спросить, на основаніи какого закона онъ такъ поступаетъ. (Продолжительные бурные апплодисменты).

Бардишъ отъ имени кубанскаго казачества и депутаты оренбургскаго казачества, при громкихъ апплодисментахъ, подтверждаютъ, что казачество не желаетъ бороться съ русскими гражданами и разорить ихъ и себя. Араканцевъ, вспоминая о наказѣ избирателей, говоритъ, что бывшіе станичные атаманы Васильевъ и Севастьяновъ омрачили стѣны этой Думы мрачными словами. Васильевъ вновь утверждаетъ, что казаки не просятъ роспуска. Родичевъ возстаетъ противъ точки зрѣнія, возлагающей отвѣтственность за незаконныя дѣйствія исполнительной власти на главу Государя Императора. „Государь зла дѣлать не можетъ. Имперія Россійская управляется на точныхъ основаніяхъ закона и Государь не повиненъ, если Его именемъ, вопреки законамъ, совершаются преступленія. Развѣ по Высочайшему повелѣнію пролита кровь, которою запачканы казацкія знамена? Никогда! Развѣ по Высочайшему повелѣнію заливались 9 января въ Петербургѣ улицы кровью? Никогда! Такая точка зрѣнія крамольна. Вашъ долгъ открыть глаза слѣпымъ и сказать тѣмъ, кто ведетъ ихъ, что они—измѣнники присягѣ. Мы передъ народомъ и Царемъ обязались облегчить всякое беззаконіе, и предъявить этотъ вопросъ для насъ не право, а обязанность. Дерзость предполагать, что Царь не въ состояніи понять требованія русскаго народа,—дерзость, позорящая уста, ее произносящія!". (Бурные апплодисменты и овація). Галецкій совѣтуетъ депутатамъ Васильеву и Севастьянову вернуться къ избирателямъ и сказать, что общей свободы жаждутъ не революціонеры, а вся обнищавшая отъ гнета прежняго режима Россія, подниматься противъ которой имъ не слѣдуетъ. Скворцовъ отъ имени избравшаго его казачества заявляетъ, что казаки, какъ сословіе, существуютъ только для государственныхъ нуждъ. Полки ихъ не разойдутся. Аладьинъ говоритъ, что нельзя имѣть что-нибудь противъ тѣхъ, кто въ теченіе нѣсколько лѣтъ отъ свѣтлаго чистаго образа русскаго казачества оставилъ одну грязь и кровь. Наша цѣль—отдать какъ можно меньше казаковъ на эту грязную и подлую службу 2-й и 3-ей очередей. Государственная Дума принимаетъ предложеніе единогласно. Также единогласно принимаются поддержанный Гамартели, Винаверомъ и Кокошкинымъ запросъ о незаконномѣрныхъ дѣйствіяхъ петербургской полиціи при конфискаціи газеты „Курьеръ", ареста ея редактора, сотрудника и корректора. 12 спѣшныхъ запросовъ передаются въ коммиссію. Запросъ о вооруженномъ столкновеніи полиціи съ безоружною толпою въ Константиноградѣ признанъ срочнымъ. Засѣданіе закрыто въ 7 час. 50 мин. Слѣдующее засѣданіе назначено въ четвергъ, въ 11 ч. утра. (ПА).

— 13 іюля, въ 9 часовъ утра, прибыла сюда Королева Эллиновъ. (ПА).

— Въ общемъ предсоборномъ засѣданіи постановлено, что высшее управленіе церковью должно принадлежать собору. Созываться соборы будутъ по мѣрѣ надобности; кандидатъ на патріаршество указывается паствой, Синодомъ и епископами и утверждается Государемъ Императоромъ. (ПА).

— Командиръ конвоя Его Императорскаго Величества баронъ Мейендорфъ производится въ генералъ-лейтенанты, съ назначеніемъ генералъ-адъютантомъ, и отчисляется отъ настоящей должности. Командующимъ конвоемъ назначается полковникъ лейбъ-гвардіи Коннаго полка князь Трубецкой. (ПА).

— По поводу требованія министерствомъ внутреннихъ дѣлъ ассигнованія 2.000,000 руб. на увеличеніе окладовъ низшихъ служащихъ почтово-телеграфнаго вѣдомства Государственный Совѣтъ призналъ желательнымъ предварительное обсужденіе подобныхъ требованій въ особомъ совѣщаніи, съ участіемъ представителей министерства финансовъ и контроля. (РА).

*— Обнародовано Высочайше утвержденное мнѣніе Государственнаго Совѣта объ учрежденіи комитетовъ по распредѣленію на желѣзныхъ дорогахъ перевозочныхъ средствъ для массовыхъ грузовъ. (ПА).

*— Назначенъ начальникъ штаба четвертаго сибирскаго корпуса генералъ-маіоръ Вебель оберъ-квартирмейстеромъ генеральнаго штаба. (РА).

*— Въ соединенномъ засѣданіи парламентскихъ фракціонныхъ коммиссій партіи Народной свободы по реформѣ мѣстнаго городского и земскаго самоуправленія рѣшено, оставивъ пока открытымъ вопросъ о мелкой земской единицѣ, компетенціи земства и т. д., ограничиться на первое время исключительно измѣненіемъ системы выборовъ и уничтоженіемъ административной опеки. (ПА).

*— Судебная палата отказала въ вызовѣ въ качествѣ свидѣтелей по дѣлу петербургскаго совѣта рабочихъ депутатовъ графа Витте и адмирала Бирилева. (ПА).

*— Министерство народнаго просвѣщенія отмѣнило впредь до пересмотра правила объ ограниченіи пріема евреевъ въ среднія учебныя заведенія. (РА).

—Третій делегатскій съѣздъ всероссійскаго союза учителей низшей школы большинствомъ голосовъ высказался противъ политической организаціи союза, признавъ необходимымъ положить въ основаніе исключительно профессіональныя задачи.

— Опубликованъ Высочайшій указъ о распространеніи на городъ Бѣлостокъ, по случаю происшедшихъ безпорядковъ, дѣйствія указа отъ 20 октября 1905 г. и о предоставленіи права отлагать протесты векселей впредь до возстановленія правильнаго движенія по желѣзнымъ дорогамъ. (ПА).

— Обыкновенные государственные доходы за первые 4 мѣсяца дали превышеніе противъ прошлаго года на 61,2 милліоновъ рублей. По эксплоатаціи желѣзныхъ дорогъ имѣются данныя за 5 мѣсяцевъ. Послѣ уменьшенія ихъ доходности въ январѣ и февралѣ, подъ вліяніемъ забастовокъ, онѣ въ мартѣ дали превышеніе противъ прошлаго года на 5½ милліоновъ рублей, въ апрѣлѣ—7,4 милліоновъ рублей, въ маѣ—3,3 милліона рублей. При этомъ залежи, составлявшія въ февралѣ 211,433 вагона, на 3 іюня уменьшились до 76,623 вагона. Обороты по внѣшней торговлѣ съ 1 января по 28 мая дали превышеніе вывоза надъ ввозомъ на 131.287,000 рублей. Въ 1905 г. было 164.300,000 рублей. Нынѣ привозъ составилъ 225.830,000 рублай противъ 201.819,000 руб. 1905 г., а вывозъ 357.117,000 р., противъ 366.119,000 руб. Таможенный доходъ за первые 5 мѣсяцевъ 90.903,000 рублей, противъ предположенныхъ по росписи 74.889,000 рублей и противъ 76.909,000 р. въ 1805 г. Приростъ денежныхъ вкладовъ сберегательной кассы за первые 5 мѣсяцевъ составилъ 114,9 милліоновъ рублей противъ 228 въ 1905 г. и убыли въ 5,8 милліоновъ рублей за 1904 г. Кредитная наличность государственнаго банка окрѣпла, благодаря приливу денежныхъ знаковъ. Другимъ признакомъ минованія острой нужды въ деньгахъ служитъ сокращеніе активныхъ затратъ банка. Не смотря на пониженіе дисконта, золотая наличность достигла 11.10.735,000 рублей, такъ что по отношенію къ билееному обращенію составляетъ почти сполна 10%. (ПА).

— Оправдательный приговоръ судебной палаты по дѣлу о печатаніи декабрьскаго манифеста редакторами „Нашей Жизни" Ходскимъ и Котельниковымъ прокуроромъ опротестованъ и переданъ въ Сенатъ. (ПА).

— Забастовка 1500 разносчиковъ ягодъ и фруктъ разрѣшилась учрежденіемъ перваго здѣсь ягоднаго аукціона. (ПА).

*— 12 іюня состоялось первое засѣданіе примирительной камеры булочниковъ. Хозяева предлагали одиннадцатичасовой рабочій день съ часовымъ перерывомъ, рабочіе требовали такой же нормы рабочаго дня, но съ двухчасовымъ перерывомъ. Вопросъ остался открытымъ. (ПА).

*— Совмѣстное совѣщаніе булочниковъ и пекарей подъ предсѣдательствомъ городского головы не пришло къ соглашенію. Пекаря заявили, что стачка будетъ длиться; они хорошо организованы и располагаютъ средствами. (РА).

— Забастовали шкипера и машинисты Общества финляндскаго легкаго пароходства; на всѣхъ линіяхъ Общества прекратилось движеніе. (ПА).

— Забастовало около 5,000 ломовыхъ извозчиковъ; предъявлены экономическія требованія. (ПА).

*Москва, 13 VI. Въ отдѣленіе южнорусскаго банка вошли 4 неизвѣстныхъ, вооруженныхъ револьверами; выстрѣливъ въ воздухъ, они похитили изъ кассы 125 руб. и скрылись. (РА).

*— На ресторанѣ Кринкина на Воробьевыхъ горахъ напали 18 вооруженныхъ людей и въ присутствіи публики похитили изъ кассы 1,000 рублей и скрылись. (РА).

*— Трое вооруженныхъ напали на булочную Алексѣева, связали хозяина и его сына и забрали небольшую выручку; одинъ задержанъ. (РА).

*— Градоначальникъ рѣшилъ предавать военному суду всѣхъ виновныхъ въ вооруженномъ нападеніи. (РА).

*— Градоначальникъ объявилъ булочникамъ, что въ случаѣ забастовки виновные будутъ судиться по закону 2 декабря. (РА).

— На заводѣ Тиль забастовали 600 рабочихъ. (РА).

— Иностранцы предлагаютъ городу двадцать милліоновъ на устройство трамваевъ и мостовыхъ. (РА).

Одесса, 13 VI. По поводу слуховъ о готовящемся погромѣ, градоначальникъ заявилъ сотруднику „Одесскихъ Новостей": „Мы на-сторожѣ; убѣжденъ и ручаюсь, что полиція непричастна къ подстрекательству". (РА).

Полтава, 13 VI. Въ Кресто-Воздвиженскомъ монастырѣ во время службы произведена кража чудотворной иконы Божіей Матери. (РА).

— Ходятъ слухи о погромѣ 29 іюня. Многіе выѣзжаютъ. (РА).

— Бердичевскіе и варшавскіе купцы сообщили, что, въ виду тревоги, они не пріѣдутъ на Ильинскую ярмарку. (РА).

— Застрѣлился конвойный, сопровождавшій арестантовъ. (РА).

Кременчугъ, 13 VI. Крестьянинъ Гавриленко, обвинявшійся въ покушеніи на убійство стражника, приговоренъ къ повѣшенію. Судъ постановилъ ходатайствовать о замѣнѣ наказанія каторгой.

Бахмутъ, 13 VI. Забастовали тысяча рабочихъ Государево-Байрацкихъ коней и 4 цеха Петровскихъ заводовъ; требованія экономическія. (РА).

— Объявленіями командующаго войсками и уѣзднаго исправника опровергаются слухи о безпорядкахъ и заявляется, что попытки будутъ подавлены военной силой. Прибывшіе драгуны отправлены въ Юзовку. (ПА).

Ростовъ-на-Дону, 13 VI. Вчера въ Затемерницкомъ поселеніи попицеей и казаками разогнана сходка. (РА).

Тифлисъ, 13 VI. „Кавказу" телеграфируютъ, что около Агдама, Елисаветпольской губерніи, стражники подверглись обстрѣлу татаръ, вооруженныхъ трехлинейными винтовками. Въ виду численнаго превосходства стражники ускакали безъ потерь. (ПА).

— По распоряженію генералъ-губернатора дирекціей трамвая уволены всѣ забастовавшіе служащіе съ предоставленіемъ имъ права въ трехдневный срокъ просить объ обратномъ пріемѣ, иначе они будутъ высланы, какъ люди безъ опредѣленныхъ занятій. (ПА).

Темиръ-Ханъ-Шура, 13 VI. 9 іюня произошло столкновеніе между киргизами и казаками; четверо киргизъ ранено, одинъ изъ нихъ умеръ. Причина столкновенія—захватъ киргизскаго скота за потраву на казачьихъ земляхъ. Одна лавка на ярмаркѣ разграблена киргизами. (ПА).

*Владикавказъ, 13 VI. Забастовка прекращается; трамвай еще бездѣйствуетъ. (РА).

*— Въ селеніи Хумалачъ, въ горной Осетіи, ливнемъ снесено болѣе 200 десятинъ посѣвовъ. (РА).

*Екатеринославъ, 13 VI. Забастовали рабочіе электрической станціи. (РА).

— Забастовали рабочіе металлургическаго завода; требованія экономическія. (РА).

*Кіевъ, 13 VI. Газетное сообщеніе о томъ, что въ большинствѣ уѣздовъ Кіевской и Подольской губерній крестьяне для уборки хлѣба выработали таксу: при восьмичасовомъ днѣ косарю 2 рубля, женщинѣ 1 руб. и вязальщицѣ 50 к.,—опровергается. (РА).

— Начальникомъ края получено изъ министерства внутреннихъ дѣлъ предписаніе закрывать газеты, возбуждающія одну часть населенія противъ другой. (ПА).

*Батумъ, 13 VI. 12 іюня, въ 10 час. утра, ограблено у артельщика русско-китайскаго банка 25,000 р. (РА).

*Бѣлостокъ, 13 VI. Бѣжавшіе отъ погрома евреи понемногу возвращаются и открываютъ магазины. (ПА).

— Генералъ-губернаторъ Бугаевскій отмѣнилъ постановленіе своего предшественника о воспрещеніи выходить съ 10 часовъ 30 мин. вечера до 3 часовъ утра и призываетъ населеніе къ спокойной трудовой жизни. Всякія насилія и самоуправства въ корнѣ будутъ подавлены. (ПА).

*Варшава, 13 VI. На Корольковой улицѣ убиты два и раненъ одинъ, какъ говорятъ, чины тайной полиціи. Прибывшій патруль стрѣлялъ, ранивъ смертельно ночного сторожа. Сбѣжались рабочіе. Патруль далъ залпъ, ранивъ мужчину и женщину. (ПА).

*— 10 іюня на кирпичный заводъ братьевъ Шнейдеръ въ Варшавскомъ уѣздѣ напала вооруженная шайка въ 12 человѣкъ, требуя 600 рублей. Хозяева встрѣтили ихъ выстрѣлами, убили одного и ранили другого, остальные разбѣжались, захвативъ раненаго. (ПА).

*Вильна, 13 VI. Изъ мѣстной губернской тюрьмы освобождены 9 политическихъ. (РА).

*— Редакторъ газеты „Газманъ" привлеченъ къ отвѣтственности по 129 статьѣ. (РА).

Ковна, 13 VI. Состоялась торжественная закладка старообрядческаго храма во имя святителя Николая. (РА)

*— Въ еврейскихъ хлѣбопекарняхъ возобновилась работа. (РА).

*Минскъ, 13 VI. На окраинѣ города полиція нашла типографію, въ которой печатались прокламаціи партіи соціалистовъ-революціонеровъ. Арестованы мужчина и женщина. (РА).

Полиціей обнаружена за городской чертой тайная типографія, въ которой печатались прокламаціи соціалистовъ-революціонеровъ, обращенныя къ крестьянамъ. Арестовано 8 пудовъ шрифта и задержаны два лица. (ПА).

*Сердобскъ, 12 VI. 9 іюня въ Зеленовкѣ крестьяне ограбили пріѣхавшихъ на ярмарку торговцевъ. Купцы, защищаясь, стрѣляли въ толпу; есть раненые. (ПА).

*Лодзь, 13 VI. Возобновились работы на фабрикѣ Гейнцеля. (РА).

Проскуровъ, 13 VI. Забастовали каменьщики и штукатуры, требуя увеличенія платы. (РА).

Саратовъ, 13 VI. Дума, въ виду слуховъ о возможности погромовъ, единогласно постановила заявить начальнику губерніи о необходимости прекратить временно всякаго рода публичныя прецессіи. (ПА).

— Въ части Николаевскаго уѣзда начались аграрные безпорядки и происходятъ сильные въ Балашовѣ. (РА).

Нижній-Новгородъ, 13 VI. Перекатная прислуга волжскаго бассейна предъявила требованія объ увеличеніи содержанія, которымъ должны быть удовлетворены къ 1 іюля, а въ случаѣ отказа всѣ потребуютъ разсчета. (ПА).

*Казань, 13 VI. Циркулируетъ упорный слухъ о предстоящемъ погромѣ евреевъ. Разбрасываются вызывающія прокламаціи. (РА).

*— Во дворѣ дома Овсянниковой найдены 2 бомбы. (РА).

— Губернаторъ выѣхалъ для обозрѣнія южныхъ и восточныхъ частей губерніи. Вопреки слухамъ, аграрныхъ безпорядковъ нѣтъ. (ПА).

Сызрань, 13 VI. Судебная палата по дѣлу объ аграрныхъ безпорядкахъ въ имѣніи Орлова-Давыдова оправдала 21 подсудимаго, а четырехъ приговорила къ тюремному заключенію. (ПА).

Рязань, 13 VI. Распоряженіемъ губернатора въ Раненбургскомъ уѣздѣ закрыты дѣтскія столовыя московскаго комитета помощи голодающимъ. (РА).

Тула, 13 VI. Въ Тульскомъ, Ефремовскомъ и Епифанскомъ уѣздахъ крестьяне снимаютъ помѣщичьихъ рабочихъ и препятствуютъ уборкѣ сѣна. Для разслѣдованія аграрныхъ недоразумѣній командированъ совѣтникъ губернскаго правленія. (ПА).

Елецъ, 13 VI. Аграрное движеніе распространяется по всему уѣзду. Въ экономіяхъ снимаютъ служащихъ и рабочихъ. Было нападеніе на отрядъ стражниковъ огромной толпы, пришедшей рубить лѣсъ помѣщика Телдыкина. Окруженные стражники пробили себѣ выходъ выстрѣлами, при чемъ двое убиты. (ПА).

*Плоцкъ, 13 VI. Неизвѣстные напали на имѣніе Вишневскаго, въ Серпецкомъ уѣздѣ, связали по рукамъ и ногамъ ночного сторожа и владѣльца и, приставивъ къ нимъ вооруженный караулъ, ограбили 10,000 рублей и скрылись. (ПА).

Нерехта, 13 VI. На всѣхъ фабрикахъ Нерехтскаго уѣзда идетъ забастовка, сопровождающаяся безпорядками. Изъ Костромы отправлена рота солдатъ Зарайскаго полка. (ПА).

Брестъ-Литовскъ, 13 VI. Во всей сѣверной части уѣзда началась забастовка сельско-хозяйственныхъ рабочихъ, вызванная несогласіемъ помѣщиковъ повысить плату; пришлые рабочіе изгоняются. (РА).

Орелъ, 13 VI. Арестованъ пекарь Алымовъ, подстрекавшій къ забастовкѣ и избитый пекарями; забастовка не удалась. У Алымова отобраны нелегальныя брошюры и книжки для сбора пожертвованій съ печатью соціалъ-революціоннаго комитета. (РА).

Ауліе-Ата (Сыръ-Дарьинской области), 13 VI. Въ городъ прибыла партія инженеровъ для развѣдки проектированнаго рельсоваго пути Ташкентъ-Сибирь. (ПА).

Красноярскъ, 13 VI. Надъ городомъ пронесся страшный ураганъ съ крупнымъ градомъ; съ южной стороны выбиты всѣ стекла въ окнахъ, съ нѣкоторыхъ домовъ сорвало крыши. (ПА).

Томскъ, 13 IV. Арестованъ нѣкто Ѳедоровъ, выдававшій себя за директора Русско-Китайскаго банка, успѣвшій снять квартиру, взять въ кредитъ мебель, посуду и получить съ приглашенныхъ служащихъ крупные залоги. (РА).

---

*Лондонъ, 13 (26) VI. На запросъ въ палатѣ общинъ, по поводу рѣчи кн. Урусова въ Государственной Думѣ, министръ иностранныхъ дѣлъ заявилъ, что русское правительство распорядилось принятіемъ мѣръ къ предотвращенію погромовъ. (РА).

— Въ палатѣ общинъ Гарвудъ спросилъ Грея по поводу рѣчи князя Урусова въ Думѣ,—получилъ ли онъ отъ русскаго правительства увѣреніе, что оно приметъ мѣры для огражденія своихъ еврейскихъ подданныхъ. Товарищъ статсъ-секретаря отвѣчалъ, что англійское правительство не обращалось къ русскому правительству съ требованіями такихъ увѣреній. Страусъ спросилъ Грея, можетъ ли онъ посовѣтоваться съ французскимъ и германскимъ послами по вопросу объ отправкѣ совмѣстной ноты по телеграфу съ протестомъ, во имя гуманности, противъ отношенія къ евреямъ въ Россіи. Грей отвѣчалъ, что правительство не можетъ прибѣгнуть къ этой мѣрѣ. (ПА).

—„Daily Mail" сообщаютъ изъ Іоганнесбурга, что положеніе дѣлъ въ Наталѣ гораздо болѣе серьезнѣе, чѣмъ то признается оффиціально. (ПА).

*Познань, 13 (26) VI. Три русскихъ профессіональныхъ грабителя пытались ограбить кассу польскаго банка на Wilhelms-Platz, но были схвачены. (РА).

*Берлинъ, 13 (26) VI. Alliance Israëlite вмѣстѣ съ другими организаціями пожертвовалъ 10,000 въ пользу пострадавшихъ въ Бѣлостокѣ. (РА).

*Парижъ, 13 (26). VI. Въ засѣданіи кассаціоннаго суда по дѣлу Дрейфуса генералъ-прокуроръ выразилъ убѣжденіе о невинности Дрейфуса, доказывая, что единственный авторъ бордеро—Эстергази. (ПА).

*Бѣлградъ, 13 (26) VI. Въ палату избрано 84 радикала, правительственной партіи—49, младо-радикаловъ—14, націоналистовъ—3, прогрессистовъ—1, соціалистовъ—29. Предстоятъ перебаллотировки. Радикалы пріобрѣли новыхъ 29 мандатовъ, младо-радикалы потеряли 32, націоналисты 3, соціалисты и прогрессисты по одному мѣсту. (РА).

Вашингтонъ, 13 (26) VI. Палата представителей приняла законъ о переселенцахъ съ поправкой, согласно которой переселенцамъ, укрывающимся отъ религіозныхъ и политическихъ преслѣдованій, въѣздъ не можетъ быть запрещенъ вслѣдствіе отсутствія средствъ или трудоспособности. (ПА).

БИРЖЕВАЯ ТЕЛЕГРАММА.

С.-Петербургск. Телеграфн. Агентства
12-го іюня 1906 года.

Векс. курсъ. на Лонд. за 10 ф. стерл. . . . — —
„ Берл. за 100 г. марокъ. . . — —
„ Парижъ за 100 фран. . . — —
„ Амстердамъ за 100 гол. флор. — —
„ Вѣна за 100 кронъ. . . . . — —
„ Копенгагенъ за 100 кронъ. . — —

Государственные займы, ипотечныя и дивидендныя бумаги.

	СДѢЛКИ Крупн.	Мелк.
4½% Гос. заемъ 1905 г.	90	
I 5% внут. „ „	90¼	
II 5% внут. „ „	87⅛	
5% обязател. Госул. Казн. 1904 г.	97⅛	98¼
4% Государственная рента . . .	73⅜	73¼
4% „ заемъ 1902 г.	—	—
4½% Внутренній заемъ 1903 г. . .	—	—
4% Закл. лис. Госул. Дв. Зем. Бан.	—	—
3½% Закл. лис. Госул. Дв. Зем. Бан.	—	68
5% I Внут. съ выигр. займа 1864 г.	347	344
5% II „ „ „ 1866 г.	—	261
5% Закл. съ выигр. лист. Г. Д. З. Б.	—	225½
4½% Облигац. С.-Петер. Г. К. О.	—	79
5% „ „ „ „	—	80¾
4½% Закл. лист. Зем. Б. Хер. губ.	72¾	
4½% „ „ Бес. Тавр. Зем. Б.	70¼	
4½% „ „ Виленскаго Зем. Б.	73⅛	
4½% „ „ Донского „ „	72¾	
4½% „ „ Кіевскаго „ „	74¼	
4½% „ „ Московск. „ „	—	
4½% „ „ Ниж.-Сам. „ „	74¼	
4½% „ „ Полтавск. „ „	—	73½
4½% „ „ Тульскаго „ „	—	74¼
4½% „ „ Харьков. „ „	74½	
А К Ц І И.		
Пар. Общ. „Кавказъ" и „Меркурій"	—	105
Юго-Восточн. жел. дор.	—	107
Русск. для внѣшн. Торг. Банка . .	347	
Русско-Китайскаго Банка	288	
Орловско-Коммерч. „	—	
Русско-Торгово-Промыш. Банка . .	248	
С.-Пет. Международ. Ком. „ . .	390	
С.-Пет. Учетн. и Ссудн. „ . .	427	
Донского „ „ „ . .	—	400
С.-Петерб.-Тульск. „ . .	—	217
Бакинскаго Нефтян. О-ва „ . .	617	
Каспійскаго Товарищества . . .	—	4100
Нефтепр. и Торг. О-ва Манташ. и К°	—	158
П А И.		
Т-ва Нефтян. Пром. Бр. Нобель . .	—	9300
А К Ц І И.		
Т-ва Нефтян. Пром. Бр. Нобель . .	—	161½
О-ва Жел. Стал. и Мет. Зав. „Сорм."	181	
Коломен. Машин. Завода.	462	
Мальцовскаго Завода	445	
Путиловскаго завода	—	65
Русско-Балт. Вагоност. Завода . . .	—	720
Русс. Паровоз. и Механ. О-ва (Буэ)	—	
С.-Петерб. Метал. Завода	—	173
Русс. О-ва Маш. Завода „Гартманъ"	—	340
Никополь-Маріупольск. О-ва . . .	—	65
Вагоностр. и Мех. Зав. „Фениксъ"	—	251
Донецко-Юрьевскаго О-ва	—	108½

Въ общемъ съ дивидендными и фондами очень твердое, но оживленное.

Съ выигрышными устойчиво.

О нѣдрахъ земли.

Обсуждаемая нынѣ аграрная реформа, всецѣло охвативъ всеобщее вниманіе, оставила какъ бы въ тѣни вопросъ, несомнѣнно имѣющій государственное значеніе,—это вопросъ о нѣдрахъ земли.

Бытовая, а слѣдовательно, общественная, жизнь во всѣхъ своихъ экономическихъ проявленіяхъ вмѣстѣ съ нуждами государственными предъявляетъ такія требованія, удовлетвореніе которыхъ немыслимо безъ полезныхъ ископаемыхъ.

Пароходы, бороздящіе наши моря и рѣки; паровозы, быстро перевозящіе по желѣзнымъ дорогамъ грузы; телеграфы и телефоны, дающіе возможность, не взирая на разстоянія, непосредственнаго общенія людей между собой; машины, инструменты и орудія, примѣняемыя въ различныхъ отрасляхъ промысловой жизни населенія; средства государственной обороны, инструменты, помощью которыхъ изготовляются всевозможные предметы, необходимые для нашего повседневнаго обихода, для высшихъ потребностей искусства и науки,—все это сооружается изъ минеральныхъ продуктовъ, извлекаемыхъ изъ нѣдръ земли, въ которыхъ заключается соль и топливо, необходимыя для человѣческой жизни.

Помимо удовлетворенія собственныхъ нуждъ, подземныя сокровища представляютъ полную возможность широкому развитію промышленности вообще, продукты которой могутъ быть выбрасываемы на внѣшніе рынки, способствуя скопленію народныхъ богатствъ, а слѣдовательно и финансовому процвѣтанію страны, чему примѣромъ могутъ служить Англія, Германія, Франція и маленькая Бельгія.

Съ этой точки зрѣнія Россія находится въ счастливыхъ условіяхъ, обладая мѣсторожденіями разнообразнѣйшихъ полезныхъ ископаемыхъ, разбросанныхъ по всей необъятной площади своей (несмотря на скудость геогностическихъ изслѣдованій), разработка которыхъ, однако далеко не соотвѣтствуетъ не только обилію ихъ, но даже и потребностямъ населенія.

Признавая неоспоримымъ за полезными ископаемыми значеніе предметовъ насущной потребности народной и существенно важныхъ государственныхъ нуждъ, —таковыя не должны быть никоимъ образомъ монополизированы и находиться въ какой-либо зависимости, обоснованной на правѣ собственности.

Руководствуясь этимъ принципомъ Петръ I, учреждая „беръ-коллегію" для управленія горными дѣлами и артилеріей, указомъ отъ 10 декабря 1719 года объявилъ полную свободу горнаго промысла повсемѣстно въ Россіи, предоставивъ каждому обывателю право искать руды и всякія ископаемыя не только на своихъ собственныхъ и казенныхъ земляхъ, но и на земляхъ частныхъ лицъ безъ всякаго согласія съ ихъ стороны, обязавъ, однако, уплатой подати въ казну въ размѣрѣ 1/10 стоимости всѣхъ добытыхъ произведеній.

Къ сожалѣнію, этотъ мудрый актъ великаго Преобразователя былъ отмѣненъ Екатериной II, которая манифестомъ отъ 28-го іюня 1782 года, сохранившимъ и понынѣ въ общихъ чертахъ свою силу, даровавъ владѣльцамъ свободу распоряженія своими землями, признала за ними право собственности на всѣ ископаемыя, залегающія въ нѣдрахъ ихъ владѣній.

Не вдаваясь въ обсужденіе причинъ, побудившихъ Екатерину II закрѣпостить нѣдра собственнику поверхности, слѣдуетъ признать, что этотъ манифестъ создалъ монополію на предметы, существенно важные для государственной потребности, и въ то же время крайне стѣснительныя условія для развитія горнаго промысла—этой выдающейся отрасли народнаго хозяйства.

Извлеченіе полезныхъ ископаемыхъ, которыя обыкновенно залегаютъ на значительной глубинѣ, слѣдуетъ отнести къ предпріятіямъ, требующимъ весьма крупныхъ единовременныхъ затратъ, долженствующихъ быть погашенными въ продолжительные періоды времени, а потому они нуждаются въ соотвѣтствующихъ запасахъ полезныхъ ископаемыхъ въ зависимости отъ условій залеганія, мощности и качества ихъ, вслѣдствіе чего концессіи ихъ никоимъ образомъ не могутъ согласоваться съ расположеніемъ владѣльческихъ участковъ на поверхности.

Между тѣмъ, межи ограничивающія поверхностныхъ владѣльцевъ въ аграрномъ отношеніи, проникающія въ безпредѣльную глубину, создаютъ при отсутствіи соглашенія предпринимателя съ владѣльцемъ земли абсолютную невозможность къ использованію нѣдръ, и тогда полезныя ископаемыя дѣлаются втунѣ лежащими.

Естественно, что при такомъ неограниченномъ произволѣ собственниковъ нѣдръ страдаетъ потребитель; сотни, если не тысячи, рабочихъ лишаются хорошаго заработка, а государство теряетъ свои прямые и косвенные доходы. Подобное ненормальное положеніе не должно существовать, и если въ настоящее время приходятъ къ убѣжденію устранить земельный голодъ—экспропріаціей поверхности, то въ равной степени нѣдра земли должны быть объявлены свободными для ихъ эксплоатаціи.

Осуществленіе этого неотложнаго мѣропріятія можетъ быть достигнуто или путемъ отчужденія нѣдръ въ пользу государства, или же изданіемъ законовъ о свободѣ поисковъ и разработки безъ соглашенія съ владѣльцами, но съ фиксаціей ихъ вознагражденія, подобно праву пользованія, дѣйствующему въ Царствѣ Польскомъ на основаніи кодекса Наполеона.

Этотъ принципъ, вложенный въ основу нашего горнаго законодательства, вызвавъ его коренную реформу, приведетъ безспорно къ процвѣтанію не только горнаго промысла, но и всей промышленности вообще и въ то же время обезпечитъ вполнѣ нашу экономическую независимость.

А. Жуковскій.

ПИСЬМА ИЗЪ БЕРЛИНА.

(Отъ нашего корреспондента).

370.

Парламентскіе итоги. Діеты. Школьная реформа въ Пруссіи.

Съ закрывшимся на дняхъ рейхстагомъ закончилась одна изъ знаменательнѣйшихъ въ парламентской лѣтописи сессій. Финансовый и морской законы, дарованіе депутатамъ діетъ—все это крупныя реформы, которыя на многіе годы наложатъ свою печать на самыя разнообразныя стороны германской жизни. На первыхъ двухъ законахъ мнѣ уже приходилось останавливаться въ своихъ прежнихъ письмахъ. Что касается предоставленія депутатамъ жалованья, то оно является слѣдствіемъ многолѣтней борьбы между правительствомъ и правой съ одной и оппозиціей съ другой стороны. Сдѣланная, наконецъ, правительствомъ уступка является несомнѣнно слѣдствіемъ вѣющаго во всей Европѣ революціоннаго духа, рѣзкія проявленія котораго стали замѣтны и въ Германіи, внѣ и внутри парламента. Діеты должны послужить масломъ для бунтующихъ волнъ оппозиціи! Всякій депутатъ будетъ получать 3,000 марокъ за сессію, причемъ за всякое пропущенное засѣданіе вычитывается 20 марокъ. Кромѣ того, депутатамъ въ теченіе сессіи предоставляется безплатный проѣздъ по всѣмъ германскимъ желѣзнымъ дорогамъ.

Несмотря на то, что законъ утвержденъ только къ концу сессіи, депутатамъ уже выплачено по 2,400 марокъ. Какъ передаютъ, парламентская фракція со-

ціалъ-демократіи высказалась въ пользу предоставленія соціалистскими депутатами своего жалованья партійной кассѣ, которая въ свою очередь будетъ выдавать содержаніе неимущимъ членамъ партіи, какъ и до сихъ поръ. Такимъ образомъ въ кассу поступитъ въ годъ около четверти милліона марокъ! Какое колоссальное увеличеніе агитаціоннаго фонда! И не подлежитъ сомнѣнію, что это обстоятельство окажетъ громадное вліяніе на будущіе выборы въ рейстагъ, на составъ парламента.

Въ депутаты будетъ избрано гораздо болѣе маленькихъ людей: рабочихъ, ремесленниковъ, которымъ теперь приходилось отказываться отъ кандидатуры за неимѣніемъ средствъ. И эти демократическіе депутаты будутъ отстаивать и *свои, мѣстные* интересы, между тѣмъ, какъ теперь часто избираются сравнительно состоятельные люди: адвокаты, литераторы, живущіе въ Берлинѣ, и не связанные никакими естественными узами со своимъ избирательнымъ округомъ!... Другія партіи, повидимому, неспособны къ такому самопожертвованію: по крайней мѣрѣ, по рѣшенію партіи центра ея депутаты обязаны вносить въ партійную кассу только по 50 руб. въ годъ.

Разсчеты союзнаго совѣта, который вопреки бѣшенымъ воплямъ юнкеровъ, рѣшился на уступку главнымъ образомъ съ цѣлью ублаженія оппозиціи, пока еще не оправдались.

Лѣвая вмѣстѣ съ центромъ, который въ вопросѣ о діетахъ принадлежалъ къ оппозиціи, къ концу сессіи съ трескомъ провалили столь угодное правительству и правой учрежденіе спеціальнаго колоніальнаго министерства. Никакія мольбы и заигрыванья правительства не помогли! Колоніальное вѣдомство по прежнему подчинено будетъ министерству иностранныхъ дѣлъ, и принцу Гогенлоэ приходится ограничиться титуломъ директора вѣдомства и отказаться отъ надежды на рангъ статсъ-секретаря, который былъ уже такъ близокъ и возможенъ. Партія центра не поддержала и законопроекта о новой колоніальной желѣзной дорогѣ и о вознагражденіи фермеровъ, пострадавшихъ отъ военныхъ дѣйствій! До такой степени колоніальныя безобразія ожесточили и эту правительственную партію.

Истекшая сессія прусскаго ландтага также получила громадное можно, сказать, историческое, значеніе благодаря разработкѣ школьнаго законопроекта. Борьба за этотъ законопроектъ получила принципіальный характеръ, выдвинувшій его далеко за его спеціальныя рамки. Тутъ шла борьба двухъ міровъ, двухъ міросозерцаній, борьба свѣта съ тьмой, либерализма съ клерикализмомъ, центральной власти съ отстаивающими свои права коммунами.

Борьба за школу идетъ въ Пруссіи уже болѣе 3 десятилѣтій и именно съ начала семидесятыхъ годовъ минувшаго столѣтія, съ эры извѣстнаго реформатора школьнаго дѣла, министра Фалька. Фалькъ сдѣлалъ первую попытку введенія смѣшаннаго типа т. н. симультанскихъ школъ для дѣтей обоихъ вѣроисповѣданій—католиковъ и протестантовъ. Результаты получились превосходные; школа оказалась не только разсадникомъ знаній, но и способствовала насажденію вѣротерпимости, сглаженію шероховатостей на религіозной почвѣ. Въ первые же годы Пруссія покрылась сѣтью изъ нѣсколькихъ тысячъ такихъ Simultanschulen. Казалось, этому успѣху нужно бы только радоваться и всѣми силами способствовать дальнѣйшему устраненію религіознаго сепаратизма, той вѣковой стѣны, которая дѣлитъ гражданъ одного и того же отечества на два враждебныхъ лагеря, которая въ областяхъ съ преобладаніемъ послѣдователей одной религіи ставитъ меньшинство въ положеніе травленныхъ „язычниковъ“. И гдѣ, какъ не въ школѣ, нужно насадить въ молодыя, воспріимчивыя души ту великую истину, что религія это—дѣло личное, дѣло совѣсти, что она призвана примирять, а не сѣять сѣмя вражды и раздора. Но, вѣдь, господство клерикальной реакціи надъ массами именно основано на антагонизмѣ обоихъ элементовъ населенія, и она считаетъ свой священной обязанностью оберегать правовѣрныхъ католиковъ отъ протестантской „ереси“, отъ всякаго соприкасанія съ „языческими“ послѣдователями Лютера. А гдѣ, какъ не въ школѣ, грозитъ опасность „заразы“ отъ протестантскихъ дѣтей и прежде всего отъ протестантскаго учителя! И всѣ усилія либераловъ остались втунѣ: клерикальный центръ, поддержанный реакціонерами-юнкерами, побѣдилъ: смѣшанная школа остается исключеніемъ, ея распространеніе должно быть по возможности ограничено, а, какъ правило, католики имѣютъ свои школы съ католическими учителями, а протестанты—школы съ учителями своей религіи.

Другой кардинальный школьный вопросъ, давшій поводъ къ ожесточенной кампаніи между обоими лагерями въ коммиссіи и залѣ ландтага, чуть ли не стоившій министру Штудту его поста—это вопросъ о правѣ назначать учительскій персоналъ и, прежде всего, начальниковъ школъ. Казалось бы, дѣло ясно: кто содержитъ школу, тотъ ея и хозяинъ. Прусскія школы содержатся главнымъ образомъ насчетъ общинъ городскихъ и сельскихъ; имъ поэтому и слѣдуетъ предоставить распоряжаться въ школѣ и въ томъ числѣ назначать школьный персоналъ.

Правительство же, поддерживаемое консерваторами, отстаиваетъ это право для себя. Главная причина, хотя и высказанная только обиняками, заключается въ томъ, что общины, особенно крупныхъ центровъ, слывутъ какъ „красныя“, какъ тронутыя ересью либерализма, часто крайняго оттѣнка. И реакція дрожитъ, какъ бы этотъ духъ оппозиціоннаго строптиваго либерализма не проѣлъ насквозь школу черезъ „красныхъ ставленниковъ“ общинъ. Борьба, какъ сказано, шла самая отчаянная, конфликтъ въ видѣ распущенія ландтага и отставки министра казался неизбѣжнымъ. Но тутъ, какъ всегда, выручилъ оппортунизмъ партіи національ-либераловъ: этотъ парламентскій флюгеръ повернулъ таки вправо, и путемъ взаимныхъ уступокъ соглашеніе было достигнуто: въ выборахъ ректоровъ (начальниковъ) школъ будутъ участвовать, какъ и до сихъ поръ, какъ представители общинъ, такъ и школьная инспекція.

Таковы главные пункты школьной „реформы“ въ Пруссіи.

Л. Л.

Берлинъ, 4 (17) VI. 1906 г.

ОБОЗРѢНІЕ ГАЗЕТЪ и ЖУРНАЛОВЪ.

*** „Путь“ находитъ, что то, что произошло въ Государственной Думѣ 8 іюня, по своему глубокому политическому значенію можетъ быть сравнено только съ государственнымъ переворотомъ.

То, что сказалъ кн. Урусовъ, не составляло, вообще, секрета. Кто не зналъ, въ самомъ дѣлѣ, какую колоссальную роль играетъ у насъ звѣздная палата, кто не зналъ, что во главѣ ея находится Д. Ф. Треповъ?

Но то, что мы знали, было нашимъ субъективнымъ воззрѣніемъ, нашимъ предположеніемъ, которое было трудно доказать, какъ непреложный фактъ.

Кн. Урусову принадлежитъ историческая заслуга, которой никогда не забудетъ русская исторія. Онъ поступилъ, какъ элементарно честный человѣкъ, выдавъ такъ опредѣленно тайну, которую онъ, какъ товарищъ министра, открылъ. И содержаніе этой тайны заставитъ вздрогнуть отъ ужаса всю страну, вызоветъ волненіе во всемъ культурномъ мірѣ.

Россійское государство управляется шайкою черносотенцевъ-сановниковъ, сдѣлавшихъ даже министровъ безсильными, управляется при помощи преступленій, при помощи непрерывныхъ смертныхъ казней, на которыя обрекается та или другая часть населенія, при помощи заговоровъ противъ народа и его свободы. Въ россійскомъ государствѣ образовалось двоевластіе, и весь гнетъ, всѣ ужасы безправія, произвола и насилій,—все это исходитъ отъ тайнаго правительства, отъ второй власти.

Теперь все ясно. Теперь и слѣпые прозрѣли. Народъ теперь узнаетъ, подъ какимъ и чьимъ ярмомъ онъ находится; онъ пойметъ, гдѣ ему искать истинныхъ виновниковъ всѣхъ страданій и всѣхъ своихъ несчастій.

Что такое представляетъ собою рѣчь бывшаго товарища министра внутреннихъ дѣлъ? Форменное удостовѣреніе за надлежащей, такъ сказать, подписью и приложеніемъ казенной печати въ томъ, что всѣ до сихъ поръ ходившіе въ публикѣ слухи объ истинныхъ виновникахъ всяческихъ погромовъ и правонарушеній, совершенно основательны. Теперь и тотъ, кто до сихъ поръ не вѣрилъ, долженъ будетъ повѣрить. Кн. Урусовъ выдалъ погромщиковъ съ головой. Его рѣчь была взрывомъ мины, нанесшимъ послѣдній, непоправимый ударъ не нынѣшнему только правительству, а самой системѣ, при которой возможно существованіе правительства, не зависящаго отъ Думы, и передъ ней безотвѣтственнаго. Дальнѣйшее существованіе такой системы непрестанно грозящей странѣ самыми неожиданными катастрофами, послѣ 8 іюня стало для всѣхъ явнымъ абсурдомъ.

*** Паки и паки о смертной казни изъ статьи проф. Е. Л. Владимірова въ „Странѣ“.

Если, говоритъ авторъ, наши слова, какъ слова современника, звукъ пустой, то вотъ вамъ перлы Алексѣя Степановича Хомякова, котораго едва ли можно заподозрить въ зараженности духомъ вѣка: „Не казните преступника смертью. Онъ уже не можетъ защищаться, а мужественному народу стыдно убивать беззащитнаго, христіанину же грѣшно лишать человѣка возможности покаяться. Издавна у насъ, на землѣ русской, смертная казнь была отмѣнена, а теперь она намъ всѣмъ противна и въ общемъ ходѣ уголовнаго суда не допускается. Такое милосердіе есть слава православнаго племени славянскаго. Отъ татаръ да ученыхъ нѣмцевъ появилась у насъ жестокость въ наказаніяхъ, но скоро исчезнутъ и послѣдніе слѣды ея“.

Идетъ затяжная борьба, грубая, дикая борьба между правительствомъ и народомъ. Взаимное ожесточеніе дошло до предѣльной линіи, за которою уже открывается кромѣшный адъ междоусобной рѣзни со всѣми ея сердце надрывающими бѣдствіями. По истинѣ, мирное населеніе наше обречено будетъ на библейскіе ужасы: „трепещущее сердце, истаеваніе очей и изнываніе души“. Кто же можетъ намъ помочь и положить конецъ пучинѣ бѣдствій?

На чье вниманіе разсчитываетъ авторъ, ссылаясь на Хомякова? Конечно, на новѣйшихъ славянофиловъ, „истинно-русскихъ людей“ изъ „русскаго собранія“ и „союза русскаго народа“. Увы! Славянофилами только сами они себя именуютъ, только сами выводятъ свой родъ отъ Кирѣевскихъ, Аксаковыхъ и Хомякова, въ дѣйствительности же между русско-собранцами и корифеями славянофильства столько же общаго, сколько между Катковымъ и И. С. Аксаковымъ. Изъ славянофильства они черпаютъ только то, что служитъ какъ бы оправданіемъ ихъ полицейско-участковаго міросозерцанія, заимствованнаго у чистокровныхъ нѣмецкихъ schutzmann'овъ.

Послѣднія извѣстія.

(Отъ нашихъ корреспондентовъ).

Отплытіе Императорской яхты въ Финляндію. 11-го іюня изъ Петергофа, по словамъ „XX Вѣка“, снялась Императорская яхта и направилась въ Финляндію въ шхеры.

Конференція лѣвыхъ въ Финляндіи. 11-го іюня въ Финляндіи состоялась конференція представителей крайнихъ лѣвыхъ партій. Какъ слышалъ „XX Вѣкъ“, на конференціи должны были быть разрѣшены весьма важные очередные вопросы.

Соціалъ-демократы въ Думѣ. По словамъ „Бирж. Вѣд.“, 10-го іюня въ зданіи Государственной Думы состоялось собраніе депутатовъ соціалъ-демократовъ. Предсѣдательствовалъ депутатъ Ершовъ. Цѣль собранія образовать парламентскую соціалъ-демократическую фракцію. Въ составъ фракціи уже вошли 21 депутатъ, кромѣ того, еще 9 человѣкъ, сочувствующихъ образованію фракціи, также войдутъ въ нее на дняхъ. Ново-образовавшаяся фракція приняла рѣшеніе: мѣста въ Думѣ расположить такимъ образомъ, чтобы фракція сидѣла отдѣльно (но рядомъ) отъ трудовой группы, при чемъ комитетъ фракціи будетъ сидѣть вмѣстѣ съ комитетомъ трудовой группы. Только въ рѣшительные моменты соціалъ-демократическая фракція будетъ дѣйствовать сообща съ трудовой группою, выступать же въ Думѣ фракція будетъ самостоятельно.

Къ вопросу о смѣнѣ министерства. По словамъ „Бирж.“ Вѣд.“, въ сферахъ усиленно толкуютъ о новомъ министерствѣ. И. Л. Горемыкинъ полагаетъ, что послѣ инцидента 8-го іюня оставаться у власти крайне затруднительно. Если послѣ 13-го мая отношенія между „нижней палатой“ и исполнительной властью сильно обострились, то сейчасъ, послѣ 8-го іюня, и въ сферахъ, и въ Совѣтѣ министровъ пришли къ заключенію, что совмѣстная работа народныхъ представителей и представителей нынѣшняго состава исполнительной власти невозможна. Между тѣмъ, въ сферахъ указываютъ на то, что даже при парламентскомъ министерствѣ премьеромъ должно явиться лицо, обладающее достаточнымъ бюрократическимъ опытомъ, безъ котораго могутъ оказаться безплодными самыя благія начинанія. Въ силу этого, если въ средѣ членовъ Государственной Думы есть лицо, которое могло бы не спасовать предъ задачами практическаго осуществленія государственныхъ начинаній, то это только тотъ, кто своей рѣчью создалъ невыносимое положеніе кабинета, это только одинъ князь Урусовъ. Князя Урусова называли въ Петергофѣ на ряду съ графомъ П. А. Гейденомъ, А. С. Ермоловымъ и Н. Н. Герардомъ.

Слухи о задуманномъ покушеніи на жизнь С. А. Муромцева. Корреспондентъ „Слова“ сообщаетъ, что прибывшіе въ Москву представители правыхъ партій открыто разсказываютъ о томъ, что на жизнь предсѣдателя Государственной Думы С. А. Муромцева подготовлялось покушеніе, которое во время было предупреждено. Покушеніе, будто бы, было задумано представителями крайнихъ лѣвыхъ. Правые увѣряютъ, что Муромцевъ, будто бы, въ настоящее время пользуется услугами охраны. Съ какой цѣлью усиленно распространяется это извѣстіе среди москвичей—трудно понять.

Выдѣленіе земель въ земельный фондъ. „Свѣтъ“ сообщаетъ, что по Архангельской и Вологодской губерніямъ, согласно донесеніямъ мѣстныхъ управленій земледѣлія и государственныхъ имуществъ, можетъ быть выдѣлено въ земельный фондъ свыше 1.411,000 десятинъ казенной лѣсной почвы. Для выясненія степени пригодности этихъ площадей подъ земледѣльческую культуру главнымъ управленіемъ землеустройства и земледѣлія въ обѣ названныя губерніи командируется вице-инспекторъ корпуса лѣсничихъ, ст. сов. О. В. Маркграфъ.

Разъясненіе Сенатомъ ст. 129 угол. улож. По дѣлу одного изъ частныхъ лицъ, обвинявшагося въ распространеніи среди рабочихъ революціонныхъ изданій, возбуждающихъ къ ниспроверженію существующаго въ государствѣ общественнаго строя, т. е. въ преступленіи, предусмотрѣнномъ во 2-мъ пунктѣ 129-й статьи угол. улож., Правительствующій Сенатъ, по словамъ „Бирж. Вѣд.“, сдѣлалъ цѣлый рядъ существенныхъ разъясненій. Сенатъ призналъ, что для состава преступленія, предусмотрѣннаго въ упомянутой статьѣ, со стороны внѣшней необходимо: а) передача другому лицу книги, брошюры и т. п. безразлично, будутъ ли таковыя проданы или переданы въ полное владѣніе другому, или во временное пользованіе, для прочтенія и т. п., и б) чтобы передаваемыя книги или брошюры имѣли опредѣленное, указанное въ 129 ст., содержаніе. Со стороны внутренней, преступленіе, предусмотрѣнное въ 129 ст., должно быть умышленное, т. е. для его наличности необходимо, чтобы передававшій не только сознавалъ преступный характеръ передаваемаго сочиненія, но и хотѣлъ, чтобы ознакомленіе съ этимъ сочиненіемъ преступно повліяло на прочитавшаго или допускалъ возможность такого на него вліянія, или же, по крайней мѣрѣ, хотѣлъ посредствомъ этой передачи содѣйствовать дальнѣйшему распространенію преступныхъ сочиненій, въ ст. 129 указанныхъ, т. е. дѣйствовалъ съ намѣреніемъ пропагандировать. На этомъ основаніи, по мнѣнію сената, наличность распространенія не можетъ быть признана, когда сочиненіе передано одному или немногимъ отдѣльнымъ лицамъ довѣрительно, съ тѣмъ, чтобы при ихъ посредствѣ это сочиненіе не получило распространенія среди публики. Съ другой стороны, передача сочиненія, хотя бы и одному лицу, но съ намѣреніемъ возбудить это лицо къ ученію одного изъ дѣяній, въ ст. 129 указанныхъ, или содѣйствовать этимъ путемъ передачѣ сочиненія другимъ лицамъ, соотвѣтствуетъ, по разъясненію Сената, законному понятію распространенія.

Громкій процессъ. Въ Варшавѣ, по словамъ „Бирж. Вѣд.“, предстоитъ сенсаціонный процессъ по обвиненію членовъ комитета варшавской военно-революціонной организаціи. Дѣло будетъ слушаться военнымъ судомъ 16-го іюля. Всѣхъ обвиняемыхъ 20 человѣкъ, въ числѣ которыхъ офицеры: Гамалѣй, Авенисовъ и братья Тріансъ, а также нижніе чины: Золотухинъ, Соколовъ, Березевъ и Княжинскій.

Ген. Куропаткинъ подъ судомъ. По словамъ „Пет. Газ.“ въ совѣтѣ государственной обороны въ настоящее время сосредоточенъ обильный матеріалъ по поводу дѣйствій бывшаго главнокомандующаго на Дальнемъ Востокѣ ген.-адъют. Куропаткина. Цѣлая серія документовъ доказываетъ бездѣйствіе власти главнокомандующаго, а другіе — недостаточно строгое разслѣдованіе преступленій, совершенныхъ другими лицами. Подъ послѣднюю категорію подходятъ хищенія и растраты подрядчиковъ и поставщиковъ. Дѣло о ген. Куропаткинѣ, который не сумѣлъ во время прекратить дезорганизацію хозяйственной части арміи и оказался „никакимъ полководцемъ“, будетъ передано въ особую слѣдственную коммиссію и затѣмъ передано въ военный судъ.

Славянскій курортъ.

Въ средней полосѣ Россіи Славянскъ является единственнымъ курортомъ, доступнымъ къ тому же по своей дешевизнѣ для широкихъ слоевъ публики. Природные рессурсы его велики. Разсольныя—содержатели іода и брома—ванны различной концентраціи, ванны изъ цѣлебной грязи съ успѣхомъ примѣняются при разнообразныхъ страданіяхъ. Больной имѣетъ возможность послѣ разсольныхъ и грязевыхъ ваннъ докончить свое леченіе купаньями въ Рапномъ озерѣ, тогда какъ изъ Сакъ, напр., приходится съ этой цѣлью ѣхать въ Евпаторію. Сухой, жаркій климатъ, достаточное количество растительности, удобные пути сообщенія, близость Харькова-университетскаго центра, откуда часто пріѣзжаютъ профессора-консультанты — все это увеличиваетъ преимущества курорта и заставляетъ предполагать, что Славянскъ долженъ процвѣтать. Но, къ сожалѣнію, это предположеніе не подтверждается, и Славянскъ, несмотря на великолѣпные результаты, получающіеся при леченіи на курортѣ, не находятъ достодолжной оцѣнки среди больныхъ, нуждающихся въ курортномъ леченіи.

Главной причиной такого отношенія публики является желаніе управленія водъ улучшить показную сторону курорта. Масса денегъ тратится на украшеніе курзала, на музыку, цвѣтники, постройку дорого стоящей террасы и т. д. Но самую суть благоустройства всякаго курорта, а именно—улучшеніе санитарно-гигіеническихъ условій, управленіе водъ совершенно игнорируетъ подъ предлогомъ отсутствія необходимыхъ средствъ. Такъ, до сихъ поръ нѣтъ ни водопровода, ни мостовой, ничего раціональнаго не предпринято для предупрежденія обмеленія Рапнаго озера, не устроены солнечныя и воздушныя ванны, а приспособленія для душей, для грязевыхъ и электрическихъ ваннъ крайне несовершенны и имѣются въ ограниченномъ количествѣ и т. д. Нѣкоторыя же учрежденія, какъ, напр., аппаратъ для дыханія при заболѣваніи гортани, служатъ не для леченія, а для пытки больного. Бѣдняки-крестьяне и рабочіе получаютъ безплатныя и удешевленныя ванны въ крайне ограниченномъ количествѣ. Эта помощь имѣетъ скорѣе характеръ мелкой благотворительности, чѣмъ законномѣрной дѣятельности, направленной для облегченія участи больныхъ тружениковъ и обязательной съ точки зрѣнія справедливости для курортной администраціи.

Не говоримъ уже о полнѣйшемъ неумѣніи вести хозяйство. Хорошими иллюстраціями къ этому положенію является стрижка деревьевъ парка по прихоти члена управленія водъ, перенесеніе дамбы Рапнаго озера сначала саженей на тридцать отъ берега вглубь озера, потомъ назадъ (все это дѣлалось зимою, сколько это стоило) и много другихъ аналогичныхъ фактовъ.

Само собою разумѣется, что врачи, практикующіе на курортѣ, не разъ доводили до свѣдѣнія управленія водъ о своихъ пожеланіяхъ, выработанныхъ на врачебныхъ совѣщаніяхъ и направленныхъ къ улучшенію курортнаго благоустройства.

Но всѣ ихъ заявленія оставались гласомъ вопіющаго въ пустынѣ.

Дѣло въ томъ, что, согласно старинной инструкціи, управленіе водами ввѣряется коллегіи лицъ, стоящихъ каждый во главѣ отдѣльныхъ частей: медицинской, хозяйственной, увеселительной и казначейской, при чемъ каждое лицо пользуется полной свободой въ управленіи порученной ему частью, такъ что на дѣлѣ коллегіальность сводится къ нулю. Такимъ образомъ, хозяйственная часть функціонируетъ совершенно независимо отъ медицинской. Лицо, стоящее во главѣ хозяйственной и увеселительной вмѣстѣ съ тѣмъ частей, совершенно не компетентное въ курортномъ дѣлѣ, считаетъ себя настоящимъ распорядителемъ и хозяиномъ курорта, пользуясь тѣмъ, что отграничить хозяйственную часть отъ медицинской немыслимо, и хотя по существу дѣла, для блага курорта первая должна подчиняться второй,—de facto происходитъ совершенно обратное, и хозяйственная часть не только не считается съ прямыми предписаніями медицинской, но часто игнорируетъ ихъ,—а иногда идетъ и совершенно въ разрѣзъ съ ними. Въ результатѣ какой можетъ быть разговоръ о вліяніи медицинской части на правильное развитіе курорта и вообще о самомъ развитіи его,—если многія крупныя затраты производятся даже безъ вѣдома директора водъ? Понятно, что, не говоря уже о развитіи, даже сколько-нибудь удовлетворительное функціонированіе курорта при его настоящихъ данныхъ невозможно, благодаря постояннымъ тормазамъ со стороны хозяйственной части даже въ такихъ мелочахъ, какъ устройство сидячихъ и дѣтскихъ грязевыхъ ваннъ, фильтровъ для питьевой воды, кипяченой воды и т. п.

При такихъ условіяхъ никакой директоръ минеральныхъ водъ не въ состояніи много сдѣлать для курорта, хотя бы онъ былъ, какъ, напр., теперешній, однимъ изъ знатоковъ бальнеологіи и, не занимаясь на курортѣ частной практикой, имѣлъ возможность посвящать все свое время курорту.

Слѣдуетъ признать, что застой на курортѣ за послѣдніе годы находится въ зависимости не только отъ общаго застоя во внутренней жизни всей Россіи, но главнымъ образомъ—отъ этихъ ненормальныхъ условій, при которыхъ у всякаго будутъ связаны руки.

Повторяемъ еще разъ, что виною этому является устарѣвшая инструкція по управленію курортомъ, полагающая центръ тяжести въ чисто хозяйственныхъ функціяхъ и ставящая компетентнаго врача-знатока курортнаго дѣла—въ подчиненное положеніе по отношенію къ хозяйственному персоналу, ничего общаго не имѣющему съ задачами медико-санитарнаго управленія водами.

Нужно надѣяться, что славянская городская дума, обновленная на послѣднихъ выборахъ, обратитъ свое вниманіе на ненормальное состояніе курорта и приметъ соотвѣтствующія мѣры для устраненія вышеупомянутыхъ недостатковъ.

Д-ръ медицины **В. Коссовскій.**

Университетскіе финансы.

Прекращеніе занятій въ университетахъ и другихъ высшихъ учебныхъ заведеніяхъ повлекло за собой невзносъ платы за нѣкоторые семестры, не посѣщавшіеся студентами, что внесло значительныя затрудненія въ финансовую жизнь университетовъ. Въ общемъ дефицитъ по 24 высшимъ учебнымъ заведеніямъ въ Россіи составляетъ 841,000 р. Значительныя затрудненія въ этой области испытывалъ и харьковскій университетъ, что заставило его въ истекшемъ учебномъ году ходатайствовать предъ правительствомъ о займѣ 29,000 р. Ходатайство это было удовлетворено только въ суммѣ 10,000 р., которые, однако, значительно способствовали университету правильно отправлять свои функціи. Въ весеннемъ семестрѣ с. г. поддержкой университету съ финансовой стороны явился также взносъ платы (25 р. въ пользу университета) студентами, поступавшей довольно исправно. По настоящее время плата не внесена сравнительно не многими студентами, которые и числятся временно уволенными. Однако, положеніе дѣлъ въ другихъ университетахъ обстоитъ значительно хуже. Напримѣръ, въ новороссійскомъ университетѣ дефицитъ исчисляется суммой—24,324 р. Такая значительная цифра, по сравненію съ дефицитами другихъ высшихъ учебныхъ заведеній, объясняется, кромѣ равныхъ для всѣхъ причинъ, еще характернымъ погромомъ, произведеннымъ въ означенномъ университетѣ. Возобновленіе занятій, несомнѣнно, снова направитъ университеты по правильному финансовому руслу, но будетъ ли это „возобновленіе“ и во всѣхъ-ли университетахъ—объ этомъ въ наше время неожиданныхъ пертурбацій и безчисленныхъ столкновеній, положительнаго ничего сказать нельзя.

А. С.

Мѣстная хроника.

Перенесеніе чудотворнаго образа. Вчера изъ Куряжскаго монастыря чудотворный образъ Озерянской Божіей Матери былъ перенесенъ на мѣсто явленія—въ деревню Озерянку, Мерефянской волости. Въ Будахъ была остановка на фабрикѣ Кузнецова, гдѣ, по желанію рабочихъ, служились молебны.

Экзамены въ государственной испытательной коммиссіи при историко-филологическомъ факультетѣ университета заканчиваются завтра, 15 іюня.

Харьковскій губернаторъ обратился съ просьбой къ городскому головѣ о внесеніи на обсужденіе думы вопроса о приспособленіи при управленіи полиціймейстера помѣщеній, занимаемыхъ пожарной частью 2-го участка, для расквартированія въ нихъ 50 человѣкъ городовыхъ полицейскаго резерва, а вторую пожарную часть перевести въ новое помѣщеніе, которое и нужно построить вблизи Мироносицкой площади. Образованіе полицейскаго резерва г. губернаторъ находитъ необходимымъ „въ цѣляхъ надлежащей подготовки чиновъ полиціи къ ихъ сложнымъ, отвѣтственнымъ и сопряженнымъ съ постоянной опасностью для жизни обязанностямъ“. Свою подготовку къ службѣ резервъ будетъ получать подъ непосредственнымъ наблюденіемъ полиціймейстера. Второй цѣлью образованія резерва является охрана имущества и личности гражданъ „отъ всегда возможныхъ въ большомъ городѣ посягательствъ лицъ неблагонадежныхъ, а также—для своевременнаго предотвращенія всякихъ безпорядковъ и народныхъ волненій“.

Земское ходатайство. Какъ извѣстно, губернскимъ земскимъ собраніемъ послѣдней чрезвычайной сессіи по займамъ, разрѣшеннымъ изъ страхового капитала собраніемъ предыдущихъ сессій, былъ закрытъ кредитъ всего на сумму—89,000 р., въ томъ числѣ губернскому земству на распространеніе культуры кормовыхъ травъ—20,000 р., харьковскому уѣздному земству на устройство показательнаго поля—6,000 р., зміевскому на устройство ремесленнаго училища—4,000 р. и лебединскому на устройство опытнаго поля—40,000 р. Затѣмъ, на нужды губернскаго и уѣздныхъ земствъ собраніе постановило реализовать изъ страхового капитала въ текущемъ году займовъ всего на сумму—246,400 р. 67 к., которые были уже разрѣшены сессіями предыдущихъ лѣтъ и утверждены министерствомъ внутреннихъ дѣлъ. Разрѣшая выдать ссуды на означенную сумму, собраніе отнесло часть ихъ на страховой капиталъ и 200,000 р. постановило выдать изъ капитала пенсіонной кассы. Однако состояніе пенсіоннаго капитала не позволяло произвести изъ него выдачу 200,000 руб. Въ виду этого собраніе, пересмотрѣвъ состоявшіяся раньше постановленія о займахъ изъ пенсіоннаго капитала, рѣшило закрыть кредитъ г. Сумамъ по займу въ 200,000 р., еще не утвержденному министерствомъ, и закрыть въ 4/5 частяхъ кредитъ г. Харькову въ 250,000 р., уже утвержденный министерствомъ, и ходатайствовать передъ министерствомъ внутреннихъ дѣлъ о разрѣшеніи реализовать изъ пенсіоннаго капитала вмѣсто займа г. Харькову и Сумамъ другіе займы уѣзднымъ земствамъ, въ общей суммѣ до 200,000 р., признанные собраніемъ подлежащими выдачѣ. Въ настоящее время губернская управа направляетъ означенное ходатайство въ министерство, съ приложеніемъ вѣдомости о состояніи страхового и пенсіоннаго капиталовъ. Съ своей стороны замѣчаемъ, что кассовая наличность пенсіоннаго капитала къ 1-му мая с. г. была равна 185 р. 76 к., % бумагами—865,000 р., въ долгу за губернскимъ сборомъ—18,000 р. и въ ссудахъ и займахъ—192,055 р. 60 к. Всѣ эти данныя, въ связи съ незначительной наличностью страхового капитала, ясно говорятъ о крайней необходимости для земства удовлетворенія вышеприведеннаго ходатайства.

Собраніе выборщиковъ г. Харькова и бюро партіи Народной свободы. Третьяго дня происходило собраніе выборщиковъ и бюро партіи Народной свободы по вопросу объ организаціи выборщиковъ г. Харькова. Открывая собраніе, предсѣдатель бюро М. М. Медишъ доложилъ собранію, что еще 23 мая на собраніи выборщиковъ и бюро былъ рѣшенъ вопросъ о необходимости организаціи выборщиковъ, и для детальной разработки ея была избрана коммиссія изъ бюро партіи и 10 выборщиковъ. Два раза послѣ этого бюро созывало коммиссію, и въ оба раза она не могла приступить къ дѣлу за неприбытіемъ и половины ея членовъ. Собравшимися въ послѣдній разъ было рѣшено снова собрать всѣхъ выборщиковъ и рѣшить этотъ вопросъ окончательно. Предсѣдателемъ собранія былъ избранъ С. Н. Игумновъ.

По предмету засѣданія состоялись продолжительныя пренія, послѣ которыхъ были поставлены на баллотировку слѣдующіе вопросы:

1. Желательно ли, чтобы коллегія выборщиковъ продолжала проявлять свою дѣятельность въ смыслѣ организаціи общественнаго мнѣнія и поддержки Думы? Вопросъ не встрѣчаетъ возраженій и принимается.

2. Желательно ли теперь же присоединить къ коллегіи городскихъ выборщиковъ и губернскихъ выборщиковъ или преждевременно еще? Рѣшено, что еще преждевременно.

3. Желательна ли организація коллегіи выборщиковъ при партіи Народной свободы или самостоятельно? Большинствомъ голосовъ рѣшено: самостоятельно.

Рѣшено, что прежняя коммиссія изъ бюро партіи и 10 выборщиковъ упраздняется. Выбрана новая коммиссія изъ 5 человѣкъ, въ составъ которой вошли слѣдующіе выборщики: И. П. Ивановъ, А. А. Квятковскій, В. Д. Лесенко, В. Л. Піотровскій и Е. А. Явченко. Коммиссія должна будетъ вскорѣ же приступить къ дѣлу и въ возможно скоромъ времени собрать всѣхъ выборщиковъ снова. По докладу П. Р. Богуславскаго рѣшено обратиться къ комитету партіи и просить собрать фактическій матеріалъ по этому дѣлу и препроводить въ Государственную Думу.

Годичное общее собраніе членовъ харьковскаго отдѣленія россійскаго Общества Краснаго Креста состоялось 11 іюня подъ предсѣдательствомъ предсѣдателя мѣстнаго управленія Г. А. Фирсова. Дѣятельность мѣстнаго управленія Краснаго Креста за 1905 годъ заключалась какъ въ собираніи, храненіи и расходованіи суммъ, такъ и въ выдачѣ пособій больнымъ и раненымъ воинамъ, пріобрѣтеніи различныхъ припасовъ и собираніи вещевыхъ пожертвованій, а равно раздачѣ и отправленіи собраннаго по принадлежности. Такъ, съ военно-санитарнымъ поѣздомъ № 43 было отправлено изъ склада мѣстнаго управленія на театръ войны, изъ числа пожертвованныхъ, 2,324 предмета и пріобрѣтенныхъ управленіемъ 1,857, всего въ 104 тюкахъ. Въ прошломъ году мѣстное управленіе учредило особую эвакуаціонную коммиссію по принятію и размѣщенію больныхъ и раненыхъ воиновъ, что выполнено, главнымъ образомъ, городскою Николаевскою больницею, помѣстившею у себя 190 нижнихъ чиновъ. О расходѣ суммъ мѣстнаго управленія за 1905 годъ въ „Южномъ Краѣ“ уже сообщалось; остатокъ же суммъ по всѣмъ капиталамъ на 1-е января 1906 года составлялъ 127,051 р. 41 к. Всѣхъ пожизненныхъ членовъ состояло въ Обществѣ 10, а дѣйствительныхъ 45, и управленіе—изъ 16 лицъ. По выслушаніи доклада ревизіонной коммиссіи и утвержденіи отчета мѣстнаго управленія, былъ заслушанъ интересный отчетъ по вещевому складу Краснаго Креста, изъ котораго видно, что всего, кромѣ вещей, принимаемыхъ не по вѣсу, поступило свыше 2,000 пудовъ различныхъ припасовъ (въ числѣ ихъ одного сала 1,978 пуд.), которые отправлены въ пензенскій складъ и выданы различнымъ лицамъ. Поступило также большое количество бѣлья, а равно крестьянскаго холста, различныхъ бумажныхъ матерій и пр. Отчеты по харьковской Общинѣ Краснаго Креста, съ состоящими при ней амбулаторной и стаціонарной лечебницами и аптекой, а также мѣстныхъ комитетовъ славянскаго и зміевскаго приняты къ свѣдѣнію. Изъ числа мѣстныхъ управленій губерніи сообщило свѣдѣнія о своей дѣятельности—купянское. Всѣ вообще отчеты еще не отпечатаны. Составъ мѣстнаго управленія пополненъ слѣдующимъ образомъ. На мѣсто выбывающихъ членовъ управленія, по очереди: М. М. Алексѣенко, Д. Д. Оболенской, И. Н. Оболенскаго и А. К. Погорѣлко, и за выѣздомъ изъ Харькова: К. С. Старынкевича, Е. К. Старынкевичъ и К. К. Нестеля,—избраны: первые четыре, а также С. М. Линтваревъ, Е. В. Пономарева и Н. П. Савицкій. Въ ревизіонную коммиссію избраны В. А. Гаевскій, П. Н. Джунковскій, Е. Г. Лядскій, В. А. Томилинъ и Э. Ф. Файстъ.

Реформы Сабуровой дачи: Творя „реорганизацію“ Сабуровой дачи, земское собраніе послѣдней чрезвычайной сессіи выработало правила управленія ею, на основаніи которыхъ старшій врачъ больницы приглашается управой по конкурсу, при чемъ предварительно о немъ испрашиваются отзывы спеціалистовъ, которые и даютъ свои заключенія на основаніи научныхъ трудовъ и практической дѣятельности кандидата. Въ настоящее время губернская управа препроводила списокъ врачей-психіатровъ, выставившихъ свою кандидатуру на должность старшаго врача, для отзыва къ московскимъ извѣстнымъ психіатрамъ, врачамъ Н. Н. Баженову и П. П. Кащенко. Кромѣ того, управа намѣрена привлечь къ участію въ отзывахъ также и мѣстныхъ психіатровъ. На должность старшаго врача Сабуровой дачи выставили свою кандидатуру слѣдующія лица: М. В. Игнат

Къ вопросу о безработныхъ. Преподаватель драматическаго искусства П. Н. Богдановъ подалъ въ городскую управу заявленіе о своемъ желаніи помочь безработнымъ гор. Харькова устройствомъ спектаклей въ залѣ Енуровскаго. Всякое даяніе—благо.

Трамвай. Вчера трамвайная комиссія, во главѣ съ А. К. Погорѣлко, осматривала работы по сооруженію электрическаго трамвая. Работы почти закончены, и въ скоромъ времени будетъ открыто движеніе трамвая.

Вздорожаніе товаровъ. За послѣднее время стоимость всѣхъ товаровъ сильно возросла по всѣмъ категоріямъ, не только по одной мануфактурной части. Вздорожаніе это объясняется тѣмъ, что фабриканты „подняли“ цѣны, но въ такомъ случаѣ, почему берутъ процентовъ на 30 дороже за заграничные товары,—тамъ, вѣдь, нѣтъ забастовокъ и ввозная пошлина пока еще не увеличена. Торговцы дѣлаютъ это, очевидно, по аналогіи, желая нажить и на этомъ. Фактъ, не подлежащій сомнѣнію, что при вздорожаніи всѣхъ товаровъ на 20—25%, торговцы накинули на продажныя цѣны не эту сумму, а вдвое почти.

Къ скорбному листу г. Харькова. 12-го іюня коммиссія въ составѣ старшаго по губерніи уѣзднаго врача Ѳеоктистова, харьковскаго городового врача Дракина, санитарныхъ врачей г. Харькова Гамалѣя и Фавра, городского архитектора и чиновника отъ полиціи производила осмотръ мойки Петренко на предметъ выясненія степени загрязненія рѣки Лопани водою, поступающей въ рѣку изъ шерстомойного заведенія Петренко. Коммиссія пришла къ заключенію, что загрязненіе рѣки отъ этой мойки несомнѣнно происходитъ, но степень этого загрязненія можно опредѣлить лишь послѣ анализа взятыхъ пробъ воды, поступающей въ заведеніе и выходящей изъ него послѣ мойки шерсти.

Изъ области городского благоустройства. Домовладѣльцы Гимназической набережной и Харьковскаго переулка въ числѣ 17-ти человѣкъ обратились въ городскую управу съ прошеніемъ, въ которомъ говорятъ, что Гимназическая набережная, въ раіонѣ которой расположены такія учрежденія, какъ 1-я мужская гимназія, женская гимназія Григорцевичъ, психіатрическая лечебница Платонова и электрическая станція, отличается бойкимъ движеніемъ, а между тѣмъ посреди набережной находится обширная немощеная площадь, представляющая собой какой-то свалочный пунктъ, заваленный всевозможными отбросами. „Осенью и послѣ дождей на этой площади образуется невылазная грязь, въ которую ассенизаторы, пользуясь случаемъ, выливаютъ нечистоты“. Происходящій на площади три раза въ недѣлю дровяной базаръ, не принося никакой пользы мѣстному населенію, способствуетъ только загрязненію и создаетъ нетерпимыя антисанитарныя условія, что служитъ причиной пониженныхъ цѣнъ и малаго спроса на квартиры въ этой мѣстности. Въ виду такого положенія домовладѣльцы указаннаго раіона просятъ городскую управу перенести дровяной базаръ на Конную площ. и устроить на Гимназической площ. скверъ, причемъ домовладѣльцы обязываются принять участіе въ расходахъ по этому дѣлу, устроивъ на свой счетъ ограду для сквера. Кромѣ того, домовладѣльцы просятъ управу о замощеніи части площади отъ конца Фонарнаго пер. до Харьковскаго, всего на протяженіи 80 п. с.

Дѣло о покушеніи на ограбленіе волжско-камскаго банка, назначенное къ разсмотрѣнію на завтра, будетъ слушаться при закрытыхъ дверяхъ, и публика, а также и представители печати, допущены не будутъ. Часть членовъ изъ состава суда прибыла вчера, остальные—прибываютъ сегодня.

Недостатокъ почталіоновъ. Въ Харьковѣ установлена доставка корреспонденціи на домъ адресатамъ три раза въ день, что исполняется, кажется, во всѣхъ частяхъ города, кромѣ Петинской и прилегающихъ къ ней улицъ. Здѣсь нѣсколько времени назадъ корреспонденція дѣйствительно доставлялась три раза въ день, и петербургскія газеты, приходившія съ курьерскимъ поѣздомъ, вечеромъ того же дня прочитывались подписчиками. Затѣмъ, эти газеты начали доставляться почталіонами на другой день поздно утромъ. Когда же корреспонденцію начали разносить одинъ разъ въ день, то на другой день въ обѣденное время. Но интересно то, что однѣ и тѣ-же газеты, наприм., на Епархіальной ул. разносятся въ день полученія ихъ, а на Петинской только спустя чуть не сутки. Какъ оказывается, причиною такого безпорядка служитъ недостатокъ почталіоновъ, быть можетъ, вызываемый соображеніями неумѣстной экономіи, потому что желающихъ занять мѣста почталіоновъ очень много, и недостатка въ людяхъ не должно быть.

Отчетъ. Харьковскій дамскій комитетъ вспомоществованія нуждающимся въ Прибалтійскомъ краѣ, выручивъ на дѣтскомъ праздникѣ въ саду Общества приказчиковъ 31 мая 850 р. чистаго дохода и собравъ членскими взносами и пожертвованіями болѣе 1,250 р., отправилъ изъ этихъ вырученныхъ денегъ 23 мая въ центральный комитетъ вспомоществованія въ г. Ригѣ 2,000 р. Росписка въ полученіи денегъ, а равно и изъявленіе благодарности всему харьковскому комитету предсѣдательницей здѣшняго комитета получены, о чемъ она и имѣетъ честь сообщить всѣмъ г.г. членамъ комитета и жертвователямъ.

Дѣтская больница. Въ отчетномъ 1905 г. въ городской дѣтской больницѣ имени князя Кропоткина услугами больницы пользовалось 1078 стаціонарныхъ и 10274 амбулаторныхъ больныхъ, причемъ, какъ и въ прошлые годы, численный перевѣсъ падалъ на долю дѣвочекъ—586, что составляетъ 54,36%, т. е. на 100 мальчиковъ приходилось 116 дѣвочекъ. Преобладающими заразными болѣзнями были—скарлатина, дифтеритъ, брюшной тифъ и корь. Годовой процентъ смертности равенъ 11-ти.

Требованія на рядовыя сѣялки. Въ с. Непокрытой, Харьковскаго уѣзда, устроено уѣзднымъ земствомъ опытное показательное поле, на которомъ дѣйствуетъ рядовая сѣялка крестьянскаго типа. Познакомившись съ ея работою въ настоящее время, крестьяне заявляютъ требованія въ земскомъ складѣ земледѣльческихъ орудій на рядовыя сѣялки, которыя складъ едва успѣваетъ удовлетворять.

Продажа „Мавританіи“. Третьяго дня харьковскимъ окружнымъ судомъ проданъ участокъ земли съ садомъ, постройками и концертнымъ заломъ „Мавританія“ за 7,000 руб. г. Жевержееву.

Поливаніе улицъ и... прохожихъ. Въ Харьковѣ—нововведеніе: послѣ обѣда въ 4—5 часовъ на Московской улицѣ и на Николаевской площади происходитъ поливка улицъ. Совершается она не безъ ущерба для обывателей: шланги, которыми производится сія операція, имѣютъ въ разныхъ мѣстахъ небольшія дырочки, черезъ которыя вода бьетъ вверхъ, направо и налѣво и обдаетъ прохожихъ... Хотя теперь и жарко, все-таки слѣдуетъ прекратить этотъ непрошенный душъ обывателей и замѣнить негодные рукава новыми.

Вниманію благотворителей. Крестьянка Марія Волченкова (Ивановка, Сѣрковская, д. 18), имѣя четверыхъ дѣтей и два года болѣющаго мужа, лишена какихъ-либо средствъ къ существованію.

По поводу исчезновенія 31-го мая работника извозчика мѣщанки г. Харькова Ольги Михайловны Курбатовой—Ивана Трофимовича Макарова вмѣстѣ съ двумя лошадьми и пароконнымъ фаэтономъ, можемъ сообщить, что по сношеніи харьковской уѣздной полиціи повсемѣстно о розыскѣ исчезнувшаго, приставомъ 3 стана, Змѣевскаго уѣзда г. Крамаренко, 1-го іюня задержанъ близъ военнаго полигона за селомъ Малиновкой, Змѣевскаго уѣзда, съ двумя запряженными въ фаэтонъ лошадьми, безъ ямщика, крестьянинъ того села Емельянъ Лысенко. Приметы лошадей и фаэтона оказались тождественны съ пропавшими у Курбатовой, которыя, по представленіи надлежащаго удостовѣренія, г. Крамаренкомъ возвращены владѣлицѣ.

Задержанный воръ. Въ ночь на 13 іюня ночными сторожами 4-го участка задержанъ на Рымарской улицѣ выскочившій изъ окна дома № 24 неизвѣстный человѣкъ, оказавшійся извѣстнымъ рецидивистомъ Николаемъ Головко. При обыскѣ у него найдены серебряныя и др. вещи, похищенныя изъ квартиры живущей въ этомъ домѣ М. М. Власовской.

Кража. Дворянинъ К. М. Бичъ-Лубнескій, временно остановившійся въ Сѣверной гостинницѣ, по Горяиновскому пер., въ д. № 7, заявилъ полиціи, что въ ночь на 12 іюня изъ номера 17-го, во время сна заявителя, неизвѣстно кѣмъ похищены 166 руб. и золотые съ такою-же цѣпкой часы, стоящіе 600 руб. Кража совершена черезъ окно номера, выходящее на крышу нижняго этажа и вмѣстѣ съ тѣмъ во дворъ гостинницы. Предполагаютъ, что кража совершена кѣмъ-либо изъ служащихъ въ гостинницѣ.

Кража чрезъ подкидку. 12 іюня, въ 8 час. утра, тремя неизвѣстными „бугайщиками“ ограбленъ, посредствомъ подкидки, проѣздомъ остановившійся въ Харьковѣ надв. сов. Б. Малюга, у котораго отняты золотые часы, стоющіе 170 р., и 45 руб. денегъ. Изъ числа „бугайщиковъ“ опознанны по фотографическимъ карточкамъ сыскного отдѣленія два лица, мѣры къ розыску которыхъ приняты.

Высылка безпаспортныхъ. Въ ночь на 13 іюня чинами городской полиціи задержаны въ Харьковѣ десять подозрительныхъ лицъ, оказавшихся безъ письменныхъ видовъ на жительство. Всѣ задержанные вчера высланы этапнымъ порядкомъ на родину.

Курсы на процентныя бумаги въ Харьковской конторѣ государственнаго банка.
13 іюня 1906 года.

	Покуп.	Прод.
4% Государ. рента 1894 г.	73 1/8	73 3/8
5% облиг. внутр. займа 1905 г. I вып.	90 3/8	90 7/8
5% облиг. внутр. займа 1905 г. II вып.	90 1/8	90 3/8
4% закл. лист. государ. двор. з. б.	69 7/8	70 3/8
3 1/2% закл. лист. государ. дв. з. б.	68 3/8	68 7/8
4% свид. крест. поз. банка	69 7/8	70 3/8
5% выигр. заемъ 1864 г.	345 1/2	347 1/2
5% выигр. заемъ 1866 г.	259 1/2	261 1/2
5% закл. л. съ выиг. гос. дв. з. б.	224 1/2	226 1/2
4 1/2% св. Крест. Позем. Б.	75 3/8	75 7/8
5% Государ. Россійск. заемъ 1906 г.	86 7/8	87 3/8

Приказъ по харьковской городской полиціи
13-го іюня 1906 года.

Директоръ харьковскихъ конно-желѣзныхъ дорогъ для предупрежденія несчастныхъ случаевъ проситъ меня сдѣлать распоряженіе во ввѣренной мнѣ полиціи о воспрещеніи малолѣтнимъ дѣтямъ прыгать въ вагоны конки съ цѣлью прошенія милостыни, продажи газетъ, цвѣтовъ и проч. Давая объ этомъ знать, поручаю чинамъ ввѣренной мнѣ полиціи установить серьезное наблюденіе въ особенности на пересадкахъ за малолѣтними дѣтьми, просящими милостыню и продающими газеты и цвѣты, не допуская ихъ прыгать въ вагоны конки во избѣжаніе могущихъ быть несчастныхъ случаевъ.

И. д. харьковскаго полиціймейстера
К. Безсоновъ.

АБСЕНТЕИЗМЪ.

Когда наступаетъ середина іюня, Харьковъ сильно пустѣетъ. Кончились экзамены, закрылись клиники, врачи, изъ наиболѣе популярныхъ, прекращаютъ пріемъ, выѣзжая на курорты или за границу — чтобъ отдохнуть или пріобщиться къ откровеніямъ западной науки.

Стремятся на курорты обыкновенно и тѣ, кто предпочитаетъ имъ наши дачи, неустроенныя, дорогія, лишенныя самаго главнаго—купанья и жизнь на которыхъ дороже въ сущности курортной.

Харьковъ вступаетъ въ полосу „мертваго сезона“, длящагося до середины августа.

Характерныя подробности переживаемаго момента всеобщаго напряженія и тревожныхъ ожиданій: никогда еще не уѣзжало отсюда за границу такъ много народа, какъ теперь, и почти никто не ѣдетъ къ себѣ въ *деревню* на лѣто—ни хозяйствомъ заниматься, ни отдыхать. По усадьбамъ и экономіямъ остаются приказчики и управляющіе, правда, не всегда съ простымъ штатомъ помощниковъ и служащихъ,—снова появились чеченцы, одно время исчезнувшіе было, и ингуши,—вездѣ также „на случай“ приготовлены и земскіе стражники, о которыхъ, кажется, и само начальство не высокаго мнѣнія...

Массовое бѣгство обывателей за границу—фактъ, наводящій на печальныя размышленія; не впервые онъ отмѣчается въ нашей жизни, но теперь онъ имѣетъ, какъ показатель, совсѣмъ другое значеніе: это не абсентеизмъ русскаго человѣка, а просто—*не куда* ѣхать для отдыха.

Серьезно.

Въ Крымъ? Бастуютъ пароходныя команды,—для многихъ, вѣдь, поѣздка по морю составляла половину привлекательности. Проѣхать Севастополь... Но, вѣдь, этотъ по истинѣ „многострадальный“ городъ теперь своего рода Дантовское чистилище! Пойдите, угадайте, когда тамъ будетъ спокойно, чтобъ вы могли проѣхать безъ участія въ какихъ-либо осложненіяхъ самаго опаснаго свойства.

Да весь Крымъ, прекрасный, благодатный край Тавриды, эта „жемчужина въ русской коронѣ“,—отъ Евпаторіи до Керчи—очаги...

Кавказъ? Но... у многихъ при одномъ этомъ словѣ на лицѣ появляется неприторный ужасъ... Правда, „на группахъ“ въ настоящее время столько пріѣзжихъ—или „больныхъ“ по терминологіи „водъ“,—что не хватаетъ мѣстъ: всѣ гостинницы полны, ваннъ даже съ вновь выстроенными очень мало...

Но главный контингентъ „курсовыхъ“ даютъ сами кавказцы, спѣшащіе „на группы“, какъ въ наиболѣе безопасное мѣсто, несмотря на ожидаемое пребываніе тамъ нѣкоторыхъ „знаменитостей“.... А затѣмъ теперь тамъ много военныхъ, которыхъ изъ за двухлѣтней японской войны было немного въ прошломъ и предыдущемъ сезонѣ, а теперь ихъ масса, при чемъ многіе пріѣхали туда съ семьями.

Внутренніе наши курорты—Славянскъ, Друскеники, Старая Русса и проч.—имѣютъ чисто мѣстное значеніе, и „большая публика“ ихъ не посѣщаетъ совсѣмъ.

Очень мало также пріѣзжихъ у Балтійскаго побережья,—вся полоса около Риги—Митавы, по идущимъ оттуда извѣстіямъ,—рѣзко отличается отъ прежнихъ лѣтъ. Даже мѣстные жители не выѣхали туда—и всѣ „гофы“ мало оживлены, живущіе на нихъ семьи чувствуютъ себя какъ на бивуакахъ. Изъ Харькова туда выѣзжали многія дамы съ дѣтьми, но теперь я не слышалъ ни отъ одной здѣшней семьи, изъ посѣщавшихъ „взморье“, чтобъ онѣ туда собирались.

Финляндія привлекаетъ въ этомъ году массу пріѣзжихъ. Изъ Харькова отправились туда нѣсколько семействъ въ разсчетѣ на общую безопасность, прохладу и культурныя преимущества всего тамошняго жизненнаго строя.

Въ поѣздахъ, уходящихъ отсюда заграницу, тѣсно. Кіевскій безпересадочный ускоренный пассажирскій поѣздъ (bis) переполненъ, равно какъ и отходящій до него часа на два раньше,—и чѣмъ поѣздъ этотъ подвигается ближе къ Кіеву, тѣмъ количество пассажировъ, спѣшащихъ заграницу, увеличивается. Города Полтавской и Черниговской губерній и *уѣзды* даютъ массу *семей*, уѣзжающихъ изъ своихъ прекрасныхъ дачныхъ мѣстностей, изъ родныхъ „дворянскихъ гнѣздъ“, изъ недавно устроенныхъ помѣщиками новой формаціи „монрепо“...

Въ самомъ Кіевѣ, гдѣ я пробылъ день, ждутъ по три—четыре дня спальныхъ мѣстъ въ поѣздахъ, уходящихъ на Брестъ-Варшаву, на Волочискъ, и люди, набалованные и больные, спѣшатъ уѣхать въ простыхъ поѣздахъ, уплачивая двойную стоимость билета, чтобы имѣть спальное мѣсто. Въ Варшавѣ „плацъ—картъ“ не выдаютъ даже пассажирамъ, такъ называемаго, „прямого сообщенія“. Ближе недѣли этихъ мѣстъ нельзя получить ни въ „Бристолѣ“, гдѣ контора спальныхъ вагоновъ, ни на Вѣнскомъ вокзалѣ. Въ поѣздахъ теперь ходитъ еще спальный вагонъ вѣнской дороги, но и въ немъ мѣста достаются по очереди.

И движеніе это черезъ Берлинъ и Вѣну на заграничные курорты и въ Швейцарію, представляющую собой сплошной курортъ, идетъ crescendo.

Большой толчокъ далъ, конечно, бѣлостокскій погромъ, ужасное значеніе котораго чувствуется все больше и больше по мѣрѣ того, какъ вы приближаетесь къ „погромной чертѣ“, подобно тому, какъ жаръ пожарища ощущается сильнѣе, чѣмъ вы къ нему ближе.

Въ вагонахъ, можно сказать, ни о чемъ другомъ не говорятъ, кромѣ какъ о совершившемся страшномъ дѣлѣ и объ ожидаемыхъ новыхъ избіеніяхъ и погромахъ.

Въ самомъ Кіевѣ *тихо*, т. е. относительно...

Кровавая исторія съ нападеніемъ на артельщиковъ управленія Юго-Западн. желѣзныхъ дорогъ не произвела такого впечатлѣнія, какого заслуживаетъ, благодаря довольно фривольному казусу, который въ тотъ день произошелъ въ одномъ благочестивомъ купеческомъ домѣ, въ отсутствіи его хозяина, съ гостемъ—греческимъ архимандритомъ...

„Интернаціональный“ Кіевъ нашелъ въ этомъ миломъ происшествіи достаточную пищу для своего злословія. Особенно много острятъ по поводу „прохлады“, которую якобы искалъ гость въ „покояхъ“ купеческаго палаццо.

Журналистъ.

Театръ и музыка.

Малый театръ снятъ на будущій зимній сезонъ г.г. Шеинымъ и Борисовымъ подъ русскую оперу. До настоящаго времени антрепренеры эти подвизались въ второстепенныхъ городахъ, вродѣ Житомира, Кишинева и Вильны. Г. Шеинъ (самъ артистъ) знакомъ нѣсколько Харькову по сезону А. М. Назарова, у котораго онъ служилъ; онъ извѣстенъ, какъ энергичный распорядитель спорныхъ товариществъ. Форма веденія дѣла еще не опредѣлилась,—будетъ ли товарищество или антреприза. Труппа г.г. Шеина и Борисова будетъ играть до пріѣзда сюда изъ Саратова опернаго товарищества подъ управленіемъ г. Тассина, которому вмѣстѣ съ его саратовскими компаніонами, изъ числа тамошнихъ меценатовъ, передана вторая половина сезона г жей Дюковой и г. Соколовскимъ. Что будетъ съ Рождества въ Маломъ театрѣ—еще неизвѣстно.

„Нищій студентъ“ прошелъ третьяго дня съ достаточнымъ ансамблемъ, хотя и безъ той обстановки, которая необходима и безъ которой эта оперетка раньше не давалась, а именно: ярмарки, военнаго оркестра съ шествіемъ и мазурки. Усѣченная постановка тѣмъ не менѣе не повліяла на успѣхъ г-жъ Соколовой и Миликетти и гг. Августова и Свѣтланова. Г. Донской—посредственный Оллендорфъ и даже не поетъ куплетовъ. Хоръ и оркестръ теперь въ опереткѣ безукоризненны; они взяты изъ оперной труппы г. Эйхенвальда.

ПО РОССІИ.

Изъ Юго-Западнаго края.

(Отъ нашего корреспондента).

Кіевъ—центръ образованія. Это своего рода солнце науки для края, а между тѣмъ лучи этого солнца не могутъ проникнуть даже въ ближайшія окрестности, и народъ въ самомъ близкомъ сосѣдствѣ продолжаетъ пребывать во „тьмѣ кромѣшной“ невѣжества. Характерный въ этомъ отношеніи фактъ случился въ селѣ Нижняя Дубечня, отъ которой до Кіева, какъ говорится, „рукой подать“.

У одного изъ крестьянъ этого селенія взбѣсилась дойная корова. Такъ какъ первоначально формы болѣзни проявлялись не вполнѣ опредѣленно, однако, всетаки внушали серьезное опасеніе, то мѣстный приходской священникъ настаивалъ, чтобы былъ приглашенъ земскій ветеринарный врачъ. Крестьяне медлили съ приглашеніемъ врача. Тѣмъ временемъ животное окончательно заболѣло, но продолжало оставаться въ громадскомъ стадѣ, на пашнѣ, гдѣ и начало бросаться на другой скотъ и на людей. Крестьяне загнали корову въ яму и, по обычаю, зарыли живьемъ. Но такъ какъ корова находилась въ стадѣ молочныхъ коровъ продолжительное время, то крестьяне встревожились. Однако, вмѣсто ветеринарнаго врача, который могъ бы осмотрѣть стадо и дать совѣтъ, при томъ безвозмездно, крестьяне пригласили изъ села Лѣтокъ ворожку. Ворожея, явившись въ Дубечню, потребовала за „отводъ“ бѣшенства съ каждаго двора по 50 коп., на что крестьяне, даже староста села, повидимому, человѣкъ толковый, вполнѣ согласились. Ворожея обходила дворы, нашептывала на хлѣбъ, который должны были съѣсть хозяева и дать часть скоту. Тѣмъ временемъ другая партія крестьянъ села Нижняя Дубечня начала протестовать противъ заговорщицы и пригласила другого ворожея, изъ сосѣдняго с. Сваромья. Пріѣхавшій изъ Сваромья ворожей послѣ обычнаго могарыча, въ свою очередь, потребовалъ денежную дань съ каждаго двора, что и получилъ. Такимъ образомъ отводъ бѣшенства обошелся селу до 150 руб. Тѣмъ временемъ пока шли могарычи и „заговоры“, стадо находилось въ опасности, и погибло еще 2—3 коровы изъ числа пасшихся на томъ же лугу, гдѣ паслась и первая корова.

Въ настоящемъ году въ сельско-хозяйственной жизни Юго-Западнаго края появились забастовки рабочихъ на свекловичныхъ плантаціяхъ, требующихъ повышенія поденной платы.

Дѣло въ томъ, что плантаторы вездѣ за полку свеклы объявили цѣну по 30—40 коп. въ день. Во многихъ мѣстахъ, однако, рабочіе категорически отказались идти на работу за эту плату. Если же плантаторъ, будучи вынужденъ отказомъ рабочихъ своего села работать, приглашаетъ за ту-же цѣну рабочихъ со стороны, изъ чужихъ селъ, то мѣстные рабочіе не допускаютъ ихъ вступить на плантацію и приняться за работу. Плантаторы обратились къ содѣйствію полиціи и драгунъ. Такъ было, напримѣръ, на дняхъ въ селѣ Камянкѣ, Сквирскаго уѣзда, Кіевской губерніи, въ экономіи генерала Баскакова.

Рабочіе въ имѣніи не согласились идти на работу за 30 к. въ день и угрозами мѣшали идти другимъ. Тогда управляющимъ генеральскимъ имѣніемъ были вызваны изъ м. Паволочи конные полицейскіе стражники. Пять агитаторовъ-крестьянъ были арестованы и препровождены въ сквирскую тюрьму. Тѣмъ не менѣе требованіе увеличенія платы продолжается. На дняхъ, напримѣръ, въ с. Миньковцахъ рабочіе не согласились стать на работу даже за 40 коп. поденной платы, потребовали 50 коп. Тамъ, однако, обошлось все мирно, и рабочіе на слѣдующій день явились.

Г. Кременчугъ.

(Отъ нашего корреспондента).

Забастовка мастеровъ-кустарей серебряныхъ издѣлій, начавшаяся 16-го мая, продолжается до сихъ поръ, и переговоры съ хозяевами не приводятъ къ желаемой конечной цѣли. Сегодня, 4-го іюня, забастовали мастера, подмастерья и ученики часовыхъ мастерскихъ. Требованія ихъ чисто-экономическія и сводятся: 1) къ увеличенію заработной платы, 2) уменьшенію рабочаго времени, 3) вѣжливому обращенію и много другихъ пунктовъ.

Ежегодно устраиваемая сельско-хозяйственная выставка въ этомъ году будетъ значительно расширена по числу отдѣловъ своихъ, такъ какъ въ одномъ изъ собраній сельскихъ-хозяевъ было рѣшено путемъ широкой рекламы привлечь большее число ихъ. Полтава, желая оказать помощь О-ву сельскихъ хозяевъ, переводитъ выставку птицеводства къ намъ въ Кременчугъ. Департаментъ государств. имущ. и земледѣлія оказываетъ субсидію—150 руб. и для раздани 8 медалей (3 сер. и 5 бронз.) и 10 похв. отзывовъ. Управленіе земледѣлія—75 рублей и для раздачи 5 медалей (2 сер. и 3 бронз.) и 10 похв. отз. Территорія выставки будетъ значительно расширена.

Полтава. По словамъ „Полтавщины“, въ арестантскомъ отдѣленіи усилена охрана заключенныхъ, при чемъ окружающія зданіе стѣны укрѣпляются и поднимаются. Часовой, стоявшій на посту при побѣгѣ изъ арестантскихъ ротъ 2 политическихъ, взятъ подъ стражу.

Сочи, Черноморской губ. Множество народу томится въ жаркой, душной тюрьмѣ, говоритъ газета „Путь“. Когда было прохладно, то не такъ тяжело переносилось заключеніе, а теперь, въ жару, духота и тѣснота даютъ себя знать. За послѣдніе 2 недѣли въ здѣшней тюрьмѣ больше болѣютъ, худѣютъ и истощаются. Строгостей появилось больше, свиданія постороннимъ перестали давать, прокуроръ заявляетъ, что онъ получаетъ угрожающія письма за попустительство въ тюрьмѣ; кромѣ того на него пишутъ доносы.

Бѣлостокъ. „Dzien Dobry“ сообщаетъ: „Въ Бѣлостокѣ проживаетъ много испанскихъ подданныхъ. Это—бѣлостокскіе эмигранты, которые послѣ перваго погрома въ 1885 году выѣхали въ Испанію на нѣсколько лѣтъ и приняли тамъ испанское подданство. Вернувшись въ Россію, они не перемѣнили подданства. Варшавскій испанскій консулъ г. Левенбергъ получилъ отъ испанскаго посольства въ Петербургѣ запросъ о положеніи въ Бѣлостокѣ испанскихъ подданныхъ. Г. Левенбергъ телеграфировалъ бѣлостокскимъ властямъ, отъ которыхъ получилъ отвѣтъ, что испанскіе подданные не подверглись погрому. Испанское посольство не удовлетворилось этимъ отвѣтомъ и поручило г. Левенбергу лично отправиться въ Бѣлостокъ и освѣдомиться на мѣстѣ“.

Саратовъ. Въ самомъ началѣ провѣрки распоряженій о предварительномъ заключеніи политическихъ арестованныхъ, говоритъ „Слово“, мировые судьи установили, по слухамъ, нѣсколько произвольныхъ актовъ. Въ городѣ по этому поводу ликованіе.

Петербургъ. Въ „Рус. Сл.“ напечатано слѣдующее извѣстіе, переданное по телефону: поручикъ лейбъ-гвардіи сапернаго баталіона, только что выпущенный изъ пажескаго корпуса баронъ С. А. Штакельбергъ былъ подвергнутъ суду общества офицеровъ за отправленное привѣтственное письмо писателю В. В. Кирьянову въ домъ предварительнаго заключенія. Въ письмѣ баронъ Штакельбергъ выражалъ надежду, что г. Кирьяновъ скоро добудетъ себѣ свободу. Охранное отдѣленіе препроводило письмо военному начальству. Судъ офицеровъ 5 іюня вынесъ резолюцію, коей барону Штакельбергу предлагается въ три дня подать въ отставку.

— Еще до открытія засѣданій Государственной Думы, говоритъ „Петерб. Газета“, въ Таврическомъ дворцѣ было произведено нѣсколько очень странныхъ кражъ. Такъ, между прочимъ, несмотря на усиленную охрану, „воры“ унесли ванну и пятьдесятъ аршинъ сукна, свернутаго штуками. Теперь украденъ ночью коверъ, на которомъ члены Государственной Думы—магометане совершали свою ежедневную молитву—намазъ. Полиція до сихъ поръ не напала на слѣдъ похитителей намазлыка (ковра).

Внѣшнія извѣстія.

Англія. „Дума“ сообщаетъ, что изъ Парижа телеграфируютъ во многія иностранныя газеты о слѣдующемъ, полученномъ тамъ извѣстіи изъ Лондона. Король Эдуардъ послалъ въ Петергофъ депешу, въ которой онъ выражаетъ свое живѣйшее сожалѣніе по поводу ужасныхъ событій въ Бѣлостокѣ и въ то же время указываетъ на взрывъ негодованія, который вызванъ этими событіями во всемъ цивилизованномъ мірѣ. Въ интересахъ династіи и имперіи, говоритъ депеша, а равно и въ интересахъ сохраненія соотвѣтствующаго положенія среди великихъ державъ разъ навсегда долженъ быть положенъ конецъ такимъ безчеловѣчнымъ актамъ, какъ бѣлостокскій погромъ.

— Лондонская газета „Standard“ сообщаетъ: „Намъ передаютъ, что британское правительство далеко отъ намѣренія сдѣлать русскому правительству представленія по поводу событій въ Бѣлостокѣ. Сэръ Эдуардъ Грей, однако, поручилъ англійскому посланнику въ Петербургѣ собрать подробныя свѣдѣнія и прислать обстоятельный докладъ. Въ кругахъ, представленныхъ не въ одномъ только Лондонѣ, высказываютъ мнѣніе, что визитъ англійской эскадры въ Кронштадтъ фактически невозможенъ, если со стороны Россіи не будутъ безотлагательно сдѣланы шаги, способные реабилитировать ее въ глазахъ Европы“.

Германія. „Дума“ сообщаетъ, что по особому распоряженію изъ Берлина, одинъ изъ совѣтниковъ германскаго посольства въ Петербургѣ посѣтилъ на дняхъ министерство иностранныхъ дѣлъ и обратилъ вниманіе министра на то, что въ русскихъ газетахъ все чаще и чаще попадается сообщеніе о томъ, будто императоръ Вильгельмъ вмѣшивается во внутреннія дѣла Россіи и посылаетъ въ Петербургъ телеграммы съ совѣтами и указаніями. Совѣтникъ посольства просилъ министра оффиціально опровергнуть эти слухи, добавивъ, что одновременно подобное опроверженіе появится въ оффиціальномъ органѣ германскаго правительства. По слухамъ, этотъ актъ со стороны германскаго совѣтника вызванъ намѣреніемъ нѣкоторыхъ соціалистическихъ депутатовъ сдѣлать въ германскомъ рейхстагѣ запросъ относительно бѣлостокскаго погрома. Запросъ этотъ будетъ поддержанъ нѣкоторыми другими партіями, съ точки зрѣнія защиты интересовъ германскихъ подданныхъ. Германское правительство, несомнѣнно, отвѣтитъ ссылкою на невозможность вмѣшиваться во внутреннія дѣла Россіи и, во избѣжаніе обличительныхъ рѣчей соціалистическихъ депутатовъ о вліяніи высшихъ сферъ Берлина на реакціонную политику русскаго правительства,—германскому правительству необходимо оффиціальное опроверженіе вышеуказаннаго характера.

— Въ берлинской „Lokal-Anzeiger“, имѣющей, какъ извѣстно, связи съ германскими правительственными кругами, сообщаютъ изъ Киля, что, несмотря на всякія опроверженія, тамъ упорно держится слухъ о предстоящемъ во второй половинѣ іюня важномъ свиданіи монарховъ. Таковое состоится, будто-бы, вблизи Рюгена, гдѣ въ это время предстоятъ большіе маневры германскаго флота. Этотъ слухъ, будто-бы, упорно держится и въ высшихъ германскихъ морскихъ кругахъ.

Австро-Венгрія. Папскій нунцій въ Вѣнѣ, монсиньоръ Пинателли, князь Бельмонтре, заявилъ сотруднику „Neue Freie Presse“: „Не мнѣ подобаетъ заниматься разслѣдованіемъ подробностей, доискиваться, была-ли брошена бомба изъ окна и кѣмъ именно. Фактъ избіенія множества евреевъ самъ по себѣ ужасенъ и чего, кромѣ словъ осужденія и негодованія, могли вы ждать отъ меня? Какъ человѣкъ и священникъ, я глубоко скорблю, какъ я скорбѣлъ глубоко послѣ избіенія евреевъ въ Кишиневѣ, Одессѣ и другихъ городахъ. Каждый, кому сколько-нибудь доступны человѣческія чувства, долженъ съ негодованіемъ отвернуться отъ этихъ безчеловѣчныхъ дѣлъ. Скорбь усугубляется, когда подумаешь, въ какой моментъ начались избіенія въ Бѣлостокѣ. Въ этомъ городѣ грубо оскорбленъ праздникъ чуднаго превращенія благословенной Гостіи въ тѣло Господа. Унижено то, что должно содѣйствовать возвеличенію католической церкви. Присутствіе духа и любовь къ людямъ—вотъ что нужно служителямъ церкви въ Россіи“.

Швейцарія. Конференція по пересмотру женевской конвенціи послала норвежскому королю Гакону поздравительную телеграмму по случаю его коронованія.

Четвертой коммиссіи этой конференціи, при обсужденіи вопроса объ уборкѣ и перевозкѣ больныхъ и раненыхъ, русскій делегатъ предложилъ, въ спорахъ касательно истолкованія конвенціи, обращаться къ гаагскому третейскому суду.

Соединенные Штаты. Въ сенатѣ Сѣверо-Американскихъ Соединенныхъ Штатовъ одинъ депутатъ заявилъ, что, относясь враждебно къ мечтамъ соціалистовъ объ экспропріаціи имущества, онъ долженъ все же указать, что успѣху анархизма, соціализма и всеобщаго недовольства способствовали не убѣжденные агитаторы своими рѣчами, а безсовѣстные милліардеры, которые при помощи трестовъ—мясного и нефтяного—накопляютъ богатства путемъ угнетенія трудящихся.

Справочныя свѣдѣнія.

Календарь.

Православный календарь.

Среда, 14 іюня.

Петровъ постъ.

На лит. ап. Рмл. 11, 2 12 и Іак. 5, 10—20.

Ев. Мтѳ. 11, 20—26 и Лук. 4, 22—30.

Пророка Елисѣя; Св. Меѳодія, патріарха Константинопольскаго; Преставленіе благов. князя Мстислава-Георгія Храбраго.

Рожд. Ея Имп. В. В. Княжны Маріи Николаевны (1899 г.)

1808. Запрещеніе продавать людей на рынкахъ.

ПОѢЗДА ЖЕЛѢЗНЫХЪ ДОРОГЪ.

(Часы по Харьковскому времени).

Отходятъ изъ Харькова ч.	м.	№ поѣзда	Кур.-Хар.-Сев. жел. дор.	№ поѣзда	Прихо-дятъ въ Харьковъ ч.	м.
			Курскъ.			
9	04в.	6	Скорый	5	8	19у.
2	56п.	2	Курьерскій . .	1	3	48д.
6	44у.	4	Почтовый . . .	3	10	49в.
10	24в.	10	Тов.-пассажир. .	9	7	44у.
5	39п.	12	Пассажирскій .	11	9	49в.
11	04у.	8	Пассажирскій .	7	6	19в.
5	29д.	14	Тов.-пас. (Бѣлг.)	13	10	54у.
			Севастополь.			
4	13д.	1	Курьерскій . .	2	2	36д.
12	09п.	3с.	Почтовый . . .	4с.	5	49п.
9	24у.	5с.	Пассажирскій .	6с.	8	04в.
10	09в.	13	Пассаж. (Екат.) .	14	9	44у.
12	54п.	3р.	Почт. (Ростовъ) .	4	5	04п.
9	59у.	5р.	Пассаж. (Рост.)

ОБЪЯВЛЕНІЯ.

РИЖСКОЕ ПИВО „ВАЛЬДШЛЕСХЕНЪ", складъ въ Харьковѣ, Конная пл., № 11.

М.109-17

Акушерка МАРКОВА
принимаетъ на квартиру секретныхъ беременныхъ и роженицъ. Уголъ Екатеринославской и Ярославской, парадн. ходъ съ Ярославской, д. Гутьяръ, № 19, кв. 4. 6614 100—92

Акушерка КОДЬЕВА
принимаетъ на квартиру секретныхъ беременныхъ и роженицъ. Кацарская ул., домъ Ханджи, № 28. 20283 10—6

Акушерка-фельдшерица
Л. А. Фурманъ принимаетъ на квартиру секретно-беременныхъ и роженицъ. Екатеринославская, 29. 19494 30—9

Акушерка С. Л. Чимеровская
принимаетъ на квартиру секретно-беременныхъ и роженицъ. Конторская ул., № 17. 19209 30—11

УБѢЖИЩЕ
для секретно-беремен. и роженицъ акушерки Дмитріевой. Екатеринослав. ул., д. № 33, ходъ съ Дмитріевской ул. 20640 30-1

АКУШЕРКА
ГОРЛИНА
имѣетъ помѣщеніе для секретно-беременныхъ и роженицъ Екатеринославская ул., № 40, парадн. ходъ съ Дмитріевск., № 16, противъ сада „Буффъ". 19253 15—6

УБѢЖИЩЕ
Asil für Damen in discreten Fällen finden Rat und freundliche Aufnahme bei der Hebamme Anna Kessenich. Рымарская ул., № 3, кв. № 8. 17273 15—12

Акушерка ГУСЕВА
принимаетъ на квартиру секретно-беременныхъ и роженицъ. Уголъ Театральнаго пер. и Дѣвичьей ул., № 2. 19300 15—6

Повивальная бабка **Улановеръ**
принимаетъ на квартиру секретно-беременныхъ и роженицъ. Сумская ул., домъ Школяренко, № 14, прот. „Юж. Кр", кв. 9., во дворѣ. 19366 8—6

Студентъ-технологъ 4 курса ищетъ работу по перепискѣ или другихъ подходящихъ занятій. Епархіальная ул., д. № 24, С. Моршанскому. 3—1

Студентъ-технологъ успѣшно даетъ уроки по математикѣ, физикѣ и русскому языку, согласенъ въ отъѣздъ. Черноглазовская, № 6, кв. 3, студенту В. Р. 3—1

Студентъ-техн., оп. реп., спец. матем., физ., рус., нѣм., фр., яз., репетир. и готов. по программѣ ср.-уч. зав., а также успѣшно готов. къ конк. въ мл. классы. Михайловск. ул., д. № 36, кв. 2, Д. Цельмеръ. 3—3

Студ.-технол., опытный репетиторъ, желаетъ получить урокъ въ отъѣздъ. Песчанская ул., № 10, студ. Ѳ. К. 3—2

Студ.-ТЕХНОЛОГЪ, опытный репетиторъ, ищетъ уроковъ. Мороховецкая наб., Мороховецкій въѣздъ, д. Шатова. 21027 1—1

Студентъ-технологъ, харьк. реальн. учил., желаетъ имѣть урокъ. Ст. Рыжовъ (дача Артюха), противъ театра, спросить д-ра Сегаля. О. 3—1

Къ конк. экз. возобновляю готовить, студ.-техн. 5-го кур. Я. Розенкранцъ. Троицкій пер., 11, дома отъ 1 до 4 час. 21013 3—1

Къ конк. экз. готовитъ лицо съ высш. технич. образов. Петербургъ, Литейный просп., 52, кв. 10. 21029 3—1

Къ конкурснымъ экзаменамъ очень успѣшно готовилъ 4 года, ищу желающихъ для подготовки къ конкурсу этого года, могу также готовить къ экзаменамъ во всѣ кл. сред.-уч. заведеній. Конная ул., д. № 18, кв. Петрушевской, студ.-техн. Пузановъ, лично отъ 12 до 5, кажд. день, кромѣ праздн. 20458 3—2

Къ конкурсу
готов. студ.-техн. ст. к., можно группами, им. множ. конк. задачъ Х. Т. И. Вид. отъ 3—6 ч. или письм. Максимиліановская ул., № 14, кв. Аносовой. 20023 6—5

Съ ручательствомъ за успѣхъ!
Беретъ на **подн. пансіонъ** въ свою семью, готов., репетир. ученик. къ **осен. пріем. экзаменамъ, студ.-техн., опыт. репетиторъ. Чеботарская ул., д. 42, I-й въѣздъ, кв. во дворѣ верх. этажъ, технологу В. С.** О. 3—1

Уроковъ, чертежныхъ работъ
(долго служилъ на заводѣ и въ техн. кон.) и др. подх. занятій ищетъ студ.-техн. Харьковская набережная, № 10, кв. 7. О. 3—2

Нуждающійся студ.-технологъ
ищетъ уроковъ. Адр.: Журавлевская ул., домъ № 25, А. А. Соловьеву. 3—1

Въ Покатиловкѣ, деревня Ставище (около Бабаевъ), **группа ст.-тех.** (оп. реп.) готовитъ, репетируетъ и руководитъ лѣтними работами (плата отъ 6 р.) Дача Карпа Камышана, отъ 10 до 1 ч. дня и 6—9 веч. 21047 2—1

По особому методу (80% успѣха) готовитъ и репетируетъ **малоспособныхъ** и неуспѣшныхъ, студ.-технол., съ многолѣтн. практикой, им. много благодарностей. Клочковская, 43, кв. Миссанъ, сп. студ.-технол. отъ 3 до 5½ д. 21048 3-1

Студентъ-натуралистъ,
старшихъ курсовъ, ищетъ уроковъ въ отъѣздъ или какихъ либо подходящихъ занятій. Нетеченскій пер., домъ № 11, К. В. Капустинъ. 3—3

Студентъ С.-Петерб. Политехн. Институт. (золотая медаль), съ 9 л. практ., зн. лат. и греч. яз., теор. франц., нѣм. и англ. яз., всегда успѣш. гот. къ переэкз. и вступ. экз. во всѣ клас., всѣхъ сред. уч. завед. Каплуновская ул., № 17, спр. въ лавкѣ студента Шабловскаго. 20515 3—3

Гимназистъ VIII кл.,
оп. репет., ищетъ уроковъ здѣсь или въ отъѣздъ. Александро-Невская ул., № 3, гимназисту. 20900 1—1

Гимназистъ ищетъ урокъ,
для учениковъ 1, 2 кл., въ деревнѣ, желательно въ Ахтырскомъ уѣздѣ. Куликовская ул., 38, 2 парадное. 20605 1—1

Окончившій гимназію
ищетъ урокъ. Чернышевская ул., № 103. В. В. Шопинъ. 20609 2—1

5 РУБ.
въ мѣс. репет. и гот. въ ср. уч. зав. **Клочковск. № 80, кв. Степанова.** 3-1

Франц., нѣмец. и англійск. яз.
ОТЪ 5 р. въ мѣс. уроки теоріи и практики взросл. и дѣт. у опытн. француженки; репет. и подгот. во всѣ учебн. зав. **Пассажъ**, кв. 155, ходъ съ главн. галлер. Пріемъ для перегов. по вторн. и пятн. отъ 8 у. до 11¼, все лѣто. 20649 3—1

Въ торговую школу къ поступленію и къ переэкзаменовкамъ готовитъ бухгалтеръ, окончившій школу. Адресовать: Вокзалъ, предъявителю квитанціи „Южный Край" № 16627. О. 2—1

Переводы
на иностран. языкъ.
(нѣм., франц., англ.), коммерческ, писемъ, дѣлов. бумагъ и пр. принимаются. Московская ул., д. 21, кв. 16. Тамъ-же переписка на пишущей машинѣ. 20668 2—1

Учительница,
ок. кур. нѣмец. гимн., зн. пр. и теор. фр. и нѣм., ищетъ уроковъ здѣсь, въ Рыж. и Покатил. Москалевка, по Маріинской ул., Дроздовскій пер., № 11-й. 19830 3—3

Приглашаю француженку для уроковъ франц. языка практически. Сумская ул., № 28, Степанову. Видѣть отъ 4 час. 20712 1—1

Молодая нѣмка ищетъ мѣсто къ дѣтямъ. Пушкинская ул., № 53. Л. З. 20676 1—1

На пишущихъ машинахъ принимается переписка на русскомъ и иностранныхъ языкахъ. Рымарская, № 3, квар. № 14. 20679 2—1

Уроки музыки
даетъ **опытная** учит. Мѣщанская ул., № 4, флигель, верхн. эт. 20596 5—2

Учительница музыки
А. С. ДРОЗДОВА,
Рымарская ул., № 3,
прин. заяв. ежд. 10—2½; здѣсь-же **УРОКИ ФР. ЯЗЫКА.** 20357 2—2

Піанистка даетъ уроки
музыки въ городѣ и на дачѣ. Пушкинск. ул., № 13, кв. Игнатовой, спр. учительницу музыки. 20308 2—2

Принимаю ЗЕМЛЕМѢРНЫЯ работы, составляю смѣты, разсчеты, заключенія;
ПЛАНЫ,
проекты, чертежи и копіи ихъ. Конторская, ул., домъ № 30, Г. П. Грязновъ 20102 10—3

ЧЕРТЕЖНОЕ
БЮРО КОССАРЖЕЦКАГО исполняетъ **планы, проекты и копіи** ихъ. Сумская, № 10, кв. 4. 20620 3—1

ПИВОВАРЪ,
чехъ, интел., спеціалистъ по варкѣ разныхъ сортовъ пива, меда и
устройства вновь заводовъ,
предлагаетъ услуги. Обращ.: Харьковъ. почтамтъ, до востребованія, предъявит, кредитн. рубля А. Ч. 978500. 19002 10-9

Пчеловодъ, спеціалистъ, зн. садоводство, им. 12 л. практику, ищ. постоянное мѣсто или временной работы въ посѣки. Ветеринарная ул., д. № 2, бакалейная лавка Данилова. 20628 4—1

Прошу бухгалтерскаго или конторскаго труда. Садово-Куликовская ул., д. № 11, звонокъ дворнику, и письменно для объявляющаго. 20661 2-1

100 руб. наличн. деньгами тому, кто дастъ возможн. получить мѣсто на жел. дор. на жалованье 45—50 р. мѣс. Въ настоящ. время служу. Конторская ул., почт. отд. до востр. А. 19625 3—3

Домовладѣльцамъ увѣжающимъ!
Управл. домами, набл. за постр., вести домовыя книги предл. свои услуги студ.-техн. Чеботарская ул., д. Муравьева, 42, кв. во дворѣ студ. И. Н. 3--1

Нуженъ ПРИКАЗЧИКЪ,
умѣющій вести книги, бывшій при постройкахъ. Рыбная, № 17, контора Семененко. 20642 1—1

Нужна кассирша,
нѣмка или полька. Сумская, № 11, въ кондитерскую Грунвальдъ. 20601 2—1

Экономка-нѣмка желаетъ получить мѣсто. Пушкинская, № 53. 21054 1—1

Желаю получить мѣсто
экономки, горничной, умѣю шить бѣлье и всевозможныя платья по журналу. Холодная гора, Холодногорскій пер., № 22, спрос. Склярову. 20677 1—1

Швеи, хорошо знающая свое дѣло и имѣющая личную рекомендацію, ищетъ мѣсто на дачу или въ деревню. Губернаторская, № 11. 21039 1—1

Ищу мѣсто въ домъ швеи, приходящей, могу и на дачу. По Конной улицѣ, Павленковскій пер., № 3, спрос. Ковалеву. 20610 1—1

Нужна поденно швея, умѣющая хорошо по журналу кроить и шить. Аптекарскій, № 7. 21022 1—1

Нужна швея, отлично умѣющая кроить и шить по журналу. Сумская, № 27, кв. 5. 20653 1—1

Нужна швея приходящая.
Чеботарская, № 17. 20597 1—1

Нужна швея, умѣющая шить выходныя платья. Торговый пер., № 12, спр. Тарабанову. 21052 1—1

НУЖНА
корсажница, въ мастерскую И. А. Крутьевой. Рымарская № 5, кв. 2. 20643 1—1

Нужна прачка поденно,
умѣющая хорошо стирать и гладить сухое бѣлье. Рыбная, № 15. 21021 1—1

Ищу мѣсто прачки,
могу поденно, могу и на дачу. Молочная ул., № 32. 21015 1—1

Ищу мѣсто за одну.
Садовая ул., № 6, спр. дворн. 20678 1-1

Нужна прислуга за одну въ маленькое семейство. Слесарный пер., д. № 8, кв. 4. 20673 1—1

Молодая дѣвица желаетъ получить мѣсто, для комнатныхъ услугъ. Вознесенская площ., № 19, спрос. въ мастерской Меркурьева. 20638 1—1

Дѣвочка нужна
къ ребенку. Екатеринославская, 19, контора Эйхнеръ. 21024 1—1

Нужна дѣвочка
къ дѣтямъ. Галушкинская, № 12, съ Грековской. О. 5—1

Требуется въ Петербургскую столовую приличная дѣвушка служить, грамотная. Екатеринославская ул., домъ № 27. 21043 1--1

НУЖНА скромная, серьезная дѣвушка или женщина, попроще, для присмотра за дѣтьми и друг. услугъ по дому. Адресъ: Старо-Московская ул., № 99, ниж. этажъ. 20672 1—1

Нужна горничная, со стиркой.
Сорокинскій пер., № 9. 21032 1—1

Нужна молодая горничная,
безъ рекомендаціи не приходить. Рымарская, № 30, верхній этажъ. 20648 1—1

Ищу мѣсто горничной
или за одну, согласна въ отъѣздъ, одинокая. Кокошкинская ул., № 9, кв. 7. 21042 2—1

Желаю получить мѣсто горничной, имѣю рекомендацію, могу въ отъѣздъ. Рыбная ул., № 23, спросить сапожника. 21045 1—1

Скромная, молодая дѣвушка ищетъ мѣсто горничной. Екатерининская ул., д. Шевелькина, № 19, спрос. у Зененкиной, съ устной рекомендаціей съ послѣдняго мѣста. 21040 1—1

Нужна въ отъѣздъ молодая дѣвушка къ одному ребенку, желательно грамотную, или няня попроще. Бассейная, № 14. 20664 1—1

Требуется опытная няня, въ отъѣздъ въ Одессу, къ одному 10-тимѣсячному ребенку, безъ рекомендаціи съ послѣдняго мѣста не приходить. Каплуновская ул., д. № 13, Тарановой. 20542 3—2

Требуется няня пожил., къ малолѣт. реб., съ хорошей рекомендаціей. Сумская ул., № 68, спрос. швейцара. 20537 2—2

Ищу мѣсто мамки, молодая женщина 22 лѣтъ. Московская улица, домъ № 23, спросить у дворника. 20677 1—1

Приглашается кухарка, одинокая, немолодая, умѣющая хорошо готовить, съ рекомендаціей, явиться на Мироносицкую ул., № 58. 20601 2—1

Нуж. кухарка, ум. доить корову, и **дворникъ**. Москалевка, Маріинская ул., № 16, хоз. дома, прих. съ докум. 20916 1-1

НУЖНА кухарка, знающая, одинокая. Ветеринарная, № 34. 21016 1—1

Ищу мѣсто
кухарки или за одну. Москалевка, Моечная ул., № 10, спрос. Воронина. 20667 1—1

Желаю поступить кухаркой,
одинокая, въ отъѣздъ или городъ. Монастырская ул., № 25, д. Зорова, спросить Насѣдкина. 20655 1—1

Желаю получить мѣсто кухарки, хорошо знаю свое дѣло, могу и въ отъѣздъ. Искринская ул., д. Мозговой, № 27, спр. обойщика. 20615 1—1

Желаю получить мѣсто поварихи, имѣю рекомендацію. Москалевка, Васильевскій пер., д. Иванова, № 6, кв. 5. 21020 1—1

Пріѣзжая пожилая, женщина, желаетъ получить мѣсто кухарки, трезвая, знаетъ свое дѣло. Усовская ул., № 49, спр. Авдотью. 20619 1—1

Пріѣхавшій персіянинъ, говорящій по-русски, ищетъ мѣсто лакея, швейцара или разсыльнаго, им. рекомендацію, Елизаветинскій пер. (возлѣ Нетеченской ул.), д. № 24, спр. Казимова. 21009 3—1

Требуется парень
за дворника. По Старо-Московской ул., Монастырская ул., № 4. 21046 1-1

Требуется опытный развозчикъ, съ залогомъ. Классическій пер., № 14. 20611 1—1

Требуется мальчикъ,
хорошо грамотный, для конторы завода. Предложенія письменно: главный почтамтъ, до востребов., предъявителю квитанціи „Южн. Края" № 20659. 20659 3—1

Опытный садовникъ, лифляндецъ, съ заграничной практикой, желаетъ перемѣнить мѣсто. Пред. прос. адр.: Харьковскій пер., № 6, кв. 9. 21034 1—1

Подрядчикъ-плотникъ требуется
для постройки сарая. Узн.: по Искринской ул., Искринскій въѣздъ, д. № 4, кв. Козловскаго, до 12 час. дн. 20658 2-1

Нуженъ мастеръ, который бы могъ сдѣлать новый срубъ въ колодезь и вставить его въ готовый колодезь. Театральная пл., № 6, спр. во дворѣ хозяйку дома. п20644 1—1

Нужны продавцы попроще.
Клочковская ул., № 35, во дворѣ, Мыловаренный заводъ. 21061 3—1

Домъ арендовать
или домомъ управлять желаю. Харьковъ, почтамтъ, предъяв. кв. „Южный Край" № 17746. 21059 4—1

Дешево отдаются 2 большія комнаты, съ парадн. ходомъ на улицу, удобны для конторы, врача, юриста. Рыбная ул., д. № 34, магазинъ мебели. 20573 2—1

Сдается въ многолѣтн. аренду домъ и 2,300 саж. земли. Ивановская ул., № 1, уголъ Клочк. Это же имущ. продается, выгодн. усл. Узнать: Екатеринослав. ул., гост. Россія, № 50. 19986 3-2

Два особняка отдаются о 7 и 8 комнатахъ со службами, въ саду. Юмовская ул., близъ Техн. Инст., 9. 19898 2—2

Дешево отдается домъ-особнякъ, 9 комн., съ садомъ, вблизи городск. парка; есть 4 комн. для одинокихъ, съ полн. пансіон. Тутъ же прод. піанино и друг. хоз. вещи. Адр.: за воен. госпит., на бывш. Досѣкинск. мѣстахъ, возлѣ столярн. мастерск. Ворушилло, д. Крюгеръ. 20933 2—1

Квартира отд., 1 комн., съ плит., въ цен. Рыбной ул., Подольскій пер., № 5, при трамв. 20630 1—1

Квартира, 4 комнаты, всѣ службы и вода. Клочковская, № 46, рядомъ съ Университ. садомъ. 20624 1-1

СЪ
1 іюля передается угловой магазинъ въ центрѣ, подъ гостинн. Моннэ. 20671 1-1

Квартира, 4 комн., кухня, вода, клоз. Карповская ул., № 7, спрос. Трофимову. 20268 4—3

Квартира, 7 комнатъ,
съ отопленіемъ, водопроводомъ, ванной, 2 балкона, паркетъ. Сумская ул., д. № 92, Кушбутъ-Дашкевичъ. 21012 3-1

Отдается квартира,
7 комнатъ, Клочковская ул., № 25. 20602 1—1

Отдается квартира, бель-этажъ, въ 6 комнатъ, со всѣми удобствами, водопроводомъ, парадн. и чернымъ ходами. Уг. Рыбной ул. и Плетневскаго пер., д № 7/4. 20641 3-1

Отдается квартира (домъ-особнякъ), 8 комнатъ, всѣ службы, водопроводъ. Уголъ Бассейной и Чернышевской ул., № 14/69. 20645 3—1

ОТДАЕТСЯ КВАРТИРА, съ вод. отопленіемъ, водой, ванной, ват.-клозет. и проч. удобств. Сбоку суда, Скобелевская площ., д. № 22, кв. Е. С. Головина. 20623 2—1

На ДАЧѢ, вблизи 12 вер. Х.-Н. ж. д., въ крас., здор. мѣст., отд. 3 комн., мож. 2 и одну, съ меб., кух. или хорош. обѣд. Дѣвичья, № 4, кв. 5. 20675 1—1

Отдаются хорошо меблированныя комнаты, съ отдѣльнымъ парад. ходомъ. Конторская ул., № 8. 21011 2-1

1, 2, 3 комнаты, парадный ходъ, можно съ мебелью. Кузнечная ул., д. № 23, кв. 12. 20666 1-1

2 комнаты, очень хорошія, окна въ большой садъ, отдѣльн. парад. ходъ, всѣ удобства. Сумская ул., № 50, противъ Университ. сада. Вход. въ парадную дверь и налѣво въ бель-этажъ. 20549 3—2

ОТДАЮТСЯ
2 комн., парад. ходъ, мебель, прислуга. Воскрес. пер., № 5, верхъ. 20732 1—1

Отдается одна и три комнаты, со службами. Михайловская ул., № 38, неверху. 20545 2—2

Отдаются одна и двѣ комнаты, со столомъ и мебелью. Епархіальная, д. № 9, первый этажъ, квартира Щуковскихъ. 20603 2--1

Отдается 1 комната, большая, свѣтлая, сухая, съ отдѣльн. ходомъ. Тутъ же продается мебель. Дворянская наб., № 5, во дворѣ парадное, нижн. звонокъ. 10626 1—1

Отдается комната въ русск. семьѣ, съ пар. ход., окна въ садикъ, по жел. обѣдъ. Рымарская, № 17, въ больш. домѣ. 21031 1—1

Отдается въ наемъ ОДНА КОМНАТА, домъ въ саду. Епархіальная улица, домъ Линицкаго, № 10. 20531 2—1

Комната съ балкон., при садѣ, один. отд. Прод. письм. столъ на тумб. Миронос. ул., № 22. 20637 1--1

Комната, 1—2, отд. и столъ, больш. садъ. Клочковская, № 55, кв. 3-я. 21056 2—1

Комната хорошая, свѣтлая, въ семействѣ, отдается спокойному жильцу. Вознесенская ул., д. № 6, во дворѣ, налѣво. 21061 4—1

Комната 10 р. въ м-цъ.
Сумская, 50, спр. дворника. 20550 3—2

Отдается помѣщеніе подъ магазинъ или контору. Рыбная ул., д. № 7. 20642 3—1

Отдается магазинъ.
Продаются рабочая лошадь и фаэтонъ. Москалевская, № 39. 20627 2—1

Деньги до 4 тыс. отдаются по 1 закл., город. имущес. Б. Москалевск., № 48, въ лавочкѣ. 20430 2—2

10,000 поруч. помѣст. подъ 1-ю закл., цент. част. гор., имущ. Рымарская ул., сбоку клуба, бакалейн. лавка Артакова. 20614 1—1

1-2-3-4-5-10-40 т. р.
отдаетъ по закладн. домовъ, имѣній. Ивановскій, Юрьевская ул., № 16, 8—11 у., 5—7 ч. в. 21036 1-1

25,000 РУБ.
экстренно нужны мол. князю для полученія большого наслѣдства. Вознагражденія черезъ годъ 25,000 р., 2-е почт. отд. до востреб. Ѣ. Ѣ. Ѣ. 20551 2—2

Нужны 200—300 руб.
подъ вексель, вѣрн. гарант. Предложен. адр.: Мироносицкая, 42, К. К. 20674 1-1

Требуются 20--25000 р.
подъ первую закладную завода, землед. орудій, маслоб. завод. и паров. мельницы со всѣми принадл. и постройк. Адр.: ст. Кабанье, Ек. ж. д., П. Миллеру. 21057 2-1

Большой выборъ ДОМОВЪ во всѣхъ частяхъ города, доходныхъ и особняковъ, есть очень выгодныя сдѣлки. У Ивановскаго, Юрьевская ул., № 16, 8—11 у., 5—7 в., съ покупателей коммиссіи не беру. 21035 1—1

ДОМЪ прод. Харьковская набережная, № 9, около Николаевская ул., 21019 3—1

Продается съ переводомъ банк. д. домъ съ садомъ; мѣста 1536 кв. с., выход. на 2 мощен. ул., Старо-Московская, № 69, здѣсь же продаются рояль, трюмо, мебель, ковры, мужская кунья шуба и др. вещи. 17711 8—7

Въ нагорн. части, за выѣздомъ, продается **ДОМЪ**. Технологическая, 20. 18775 3—3

Спѣшно продается домъ очень **дешево.** Семинарская ул., № 12. 21026 3—1

Балаклава. Продаются черноземные участки земли съ водой, камнемъ для построекъ отъ 50 к. до 1 р. 25 к. за квад. саж. Узнать въ Севастополѣ: Пологій спускъ, домъ Астафьевой, у хозяйки. 18143 4—1

Передается баканейная лавка,
съ правами, товаромъ и обстановкой. Подольскій пер., № 12. 20662 1—1

Передается лавка бакалейная, съ обстановкой и съ товаромъ, на очень бойкомъ мѣстѣ. Холодная гора, Кульбицкій пер., № 14, тамъ же прод. жел. кроватъ, вѣнской работы. 20622 1—1

Передается лавочка.
Петровскій пер., № 5. 20669 1—1

Кацарская улица, домъ № 6,
Кокѣева, сдается лавка со всѣмъ, съ товаромъ и обстановкой, по случаю отъѣзда. 20477 3—3

ОКОН-
чательно распродаются **ЗОНТЫ** батист. и дамск. модн. шелк. антука, большой складъ д. блузокъ изъ фр. батиста, юбки этаминовыя, въ полцѣны чулки и носки, подъ гостинницей „Россія". **Д-Лувръ,** въ маг. бѣлья 20670 1—1

МЫЛО
ДЛЯ СТИРКИ БѢЛЬЯ
„ЭКОНОМІЯ"
товарищества **правильнаго мыловаренія** въ г. Харьковѣ, Клочковская, 35. Продается **въ Русскомъ Обществѣ торговли аптекарскими товарами** и во всѣхъ лучшихъ бакалейныхъ магазинахъ г. Харькова. 21062 3—1

КЪ ОЗИМОМУ ПОСѢВУ
ТОМАСЪ-ШЛАКЪ,
какъ вѣрное и сам. дешев. удобрен., увеличивающ. урожай до 42%, предлагаетъ магаз. В. А. Статсъ, Москов. у., 10. 20531 3—1

Важно для мужчинъ. Фабрика шерст. издѣлій З. Розенталя, въ г. Лодзи, высылаетъ налож. платежомъ „Трико № 1" (очень прочная и практичная матерія для элегантн. и солидн. мужск. костюм., цв. черносѣрый) также отрѣзами въ 4¼ арш. для полнаго костюма за 5 р. 25 к. цѣл. отр. При выпискѣ 3-хъ или болѣе отр. прилагается нужн. къ нимъ подкладка сов. безплатно. М. 3—3

Для увеселенія!!


общества въ домашнемъ кругу, предлагаемъ только за 1 р. 25 к. (съ пересылк.) нижеслѣдующіе фокусы и шутки: 1) Дама безъ сердца. 2) Фокусъ угадать сколько кому лѣтъ. 3) Юмористическій фотографическій аппаратъ. 4-8) 5 фокусныхъ картинокъ. 9) Танцорка гадательница. 10) Секретная фокусная книжка. 11) Стрѣляющія картинки. 12) 4 юмористическихъ карточки, и полный каталогъ разныхъ новостей. Всѣ 12 фокусовъ высылаемъ только по полученіи стоимости (можно почтов. марками).
Адресовать: **И. Штрумфельдъ и Ко.** Варшава, Св. Креста 46/4. Б. М. 10—2

250% ЗАРАБОТКА
достигается домашнимъ производствомъ безъ машинъ предмета всеобщаго употребленія. Рецептъ отпродаетъ **Л. В. Рыба, Варшава,** Вспульная, 65. М. 2—1

Настоящій петербургскій полировщикъ роялей и піанино принимаетъ полировку и починку роялей и піанино, Доброс. выполн. Цѣны недорогія. Жураелевская ул., № 9, Цвибель. 31050 2—1

Слесарно-механическое и котельное заведеніе
С. И. ШВЕДУНА
въ Харьковѣ
принимаетъ всевозмож. котельн. работы: котлы, баки, резервуары, фермы и т. п., а также всевозм. **слесарно-кузнеч. работы, ремонтъ** центральныхъ отопленій. Контора, Екатерининская, 49, кв. 2. 10665 5—1

На коммиссію
мебель, зеркала, бронза, лампы и др. домашнія вещи для продажи принимаетъ магазинъ „Случайная мебель", Петровск. пер., № 4, ряд. съ Руск. Общест. Аптекарск. товаровъ. 20398 2—2

Передается столовая со столовниками. Вознесенская площадь, № 19. 21010 1—1

Продаются: линейка, шарабаны, дрожки и бѣговыя дрожки. Кузнечная ул., № 34. 20598 2—1

Велосипедъ „Dux" продается. Торговая площадь, магазинъ Скоркина. 20556 2—2

За ненадобн. продаются дѣтская коляска и новое одѣяло. Харинскій, 4, кв. 1. 20651 1-1

Новый срубъ
для колодезя, семь погон. саж., за излишкомъ продается. Адресъ: Мироносицкая ул., д. № 26, Е. М. Яковенко. 20613 2-1

ФАРФОРЪ и СТЕКЛА
хорошіе продаются. Конторскій пер., 6, спр.: 6 до 8 веч. у хозяина. 20646 2—1

МЕБЕЛЬ ПРОД. ДЕШЕВО:
буфетъ, столъ обѣденный, стулья столовые и вѣнскіе, часы, лампа, гардеробъ, комодъ, кровати англійскія, умывальникъ, кушетка, столъ письменный, шкапъ для книгъ, тахта, турецкій диванъ, мягкая мебель, драпри, зеркало, столъ ломберный, шкафъ для бѣлья, качалка и много друг. Рыбная ул., № 32. 20625 2—1

225 р. прод. подержан. загр. піанино. Московская, 8, депо Горна. 21044 1—1

Даромъ строительный мусоръ и щебень для мощенія дворовъ. Рождественская улица, № 23-й, постройка Понизовскаго. 20639 1—1

КОРОВА
продается, очень молочная симентальской породы. Видѣть можно послѣ 4-хъ часовъ. Старо-Московская ул., уголъ Конной площади, № 78/1. 19834 3—3

Продается пара вороныхъ лошадей. Нетеченскій бульваръ, № 9. 21008 3—1

РЫСАКЪ,
чистокровный, караковый, годенъ для завода, продается. Узнать: Кокошкинская, № 1, спр. кучера Ивана. 19950 3—2

ПРОДАЮТСЯ
пойнтеръ и сеттеръ гордонъ.
Благовѣщенская ул., № 10, кв. Швыдкова. 20656 1—1

ПРОДАЮТСЯ ДЕШЕВО
два 3-мѣсячныхъ щенка, ньюфаундленской породы (водолазы). Михайловская, № 18. 21030 4—1

Пойнтеръ, чистокр. англ. щенокъ, продается дешево. Екатеринославская ул., № 40, видѣть отъ 3—6 час. 20618 1--1

За выѣздомъ продается сенъ-барнаръ. Петинская ул., № 5. 21015 2—1

ХУТОРЪ
или мѣсто подъ дачу около города, покупается. Письм.: Ф. Ф. № 445, глав. почт. 21017 1—1

Пивоваренный заводъ
подъ Харьковомъ сдаю въ аренду, условія у Мещерскаго. Екатер., 56, принимаю отъ 10—12 и 2—4 ч. дня. 20524 10—2

Бердянскій Биржевой Комитетъ
имѣетъ честь довести до всеобщаго свѣдѣнія, что бердянская биржа открыла свои дѣйствія. Биржевыя собранія назначены по вторникамъ, четвергамъ и субботамъ, отъ 11 до 1 часа дня, въ помѣщеніи Бердянскаго Коммерческаго собранія.
Предсѣдатель Биржевого Комитета *Б. Луцкій.*
И. д. секретаря *Эд. Мюллеръ.* 20636 1—1

ЖЕЛАЮТЪ продать или промѣнять **ДОМЪ** на имущество, близкое къ центру. Узнать на Аптекарскомъ пер., № 20. 19605 3—3

САНАТОГЕНЪ БАУЭРЪ
является
ИСТОЧНИКОМЪ СИЛЪ
для всѣхъ чувствующихъ себя слабыми и больными, для нервныхъ и апатичныхъ особъ, а также для лицъ, которыхъ тяжелыя болѣзни или душевныя волненія лишили выносливости. Блестящіе отзывы болѣе чѣмъ 3000 врачей всѣхъ культурныхъ странъ.
Продается во всѣхъ аптекахъ и аптекарскихъ магазинахъ. Брошюры высылаетъ безплатно К. И. Креслингъ, С.-Петербургъ, Б. Конюшенная 29.
М. 23—18

Неоцѣнимыя во время лѣта, рекомендуемыя врачами.
НЕСТЛЕ
дѣтская молочная мука
Сгущенное МОЛОКО НЕСТЛЕ:
М. 25—7
Настоящія только въ русской упаковкѣ. Остерегаться нѣмецкихъ фальсификатовъ, вредныхъ для здоровья.

Высшая награда на всемірной выставкѣ въ С.-Луи 1904 г.


PARFUM DIVINIA
Несравненна по своему крѣпкому и долго сохраняющемуся запаху, отличаясь при томъ рѣдкой тонкостью и пріятностью.
F. Wolff & Sohn
Parfumeurs, Karlsruhe.
Продается во всѣхъ лучшихъ аптекарскихъ и парфюмерныхъ магазинахъ.
М. 16—12

ПРОСИМЪ ПРОЧЕСТЬ, НЕБЫВАЛЫЙ СЛУЧАЙ!

2-ое часовъ съ приложеніями всего за 5 р. 75 к. 1) Мужскіе часы ворон. стали, открытые, **анкеръ** (а не цилиндръ), съ вѣрнымъ звучнымъ ходомъ. 2) Изящная цѣпочка, панцырная или шатленъ. 3) **Брелокъ-книжка** съ 12-ю портретами русскихъ писателей. 4) Замшевый кошелекъ, предохранитель часовъ отъ порчи. 5) **Столовые** часы, **кабинетные** бронзовые, весьма эффектные. Обое часы заводятся безъ ключа, разъ въ 36 час., съ ручательствомъ на 6 лѣтъ. Высылается немедленно наложеннымъ платежомъ съ задатка. Адресовать: **Складъ часовъ Т-ва „ЭКОНОМІЯ", Варшава.** Въ Европейск. Россію пересылка на счетъ склада, а въ Азіатскую и Сибирь присчитывается 40 коп. М. 3—2


Послѣдняя новость.

Вы доставите **много удовольствія себѣ, семейству и гостямъ,** пріобрѣтя самоиграющіе **Туалетные** часы съ зеркаломъ и съ хорошей музыкой **„Симфонія"**, играющіе очень громко и долго разныя красивыя и веселыя пѣсни (со желанію марши, вальсы, польки, и народныя пѣсни) со шлифованн. зеркаломъ, разм. 5½ х 4¼ верш., парижск. выдѣлки; кромѣ того эти часы показываютъ вѣрно время. Цѣна вмѣсто 20 руб. только 6 руб., такіе-же больш. размѣра съ механизм. высш. качества 7 руб. Письмен. ручательство на **6 лѣтъ.** Высылаются немедленно по полученіи заказа и съ налож. платеж. Адресъ: Тор. фир. С. Д. ПЕРЕЛЬМАНЪ и К°. Варшава, Маршалковская 135, 4 Б. Рекомендуемъ часы черные, мужск. или дамск. настоящ. „САНДО", зав. разъ на 36 час., открытые **3 р. 10 к.** Такіе-же крытые **3 р. 85 к.** Часы серебр. 84 пр. масс. 3 крышки, анкеръ, ходъ на 15 камняхъ **8 р. 50 к.** Такіе-же ходъ на 23 камняхъ **9 р. 75 к.** Тяжеловѣсные 80 гр. или ¼ фун. вѣса **13 р. 50 к.** Цѣпи серебр. 84 пр. по **2 р. 50 к., 4 р. 50 к., 6 р.** и **7 р.**
М. 10—2


Требуйте и убѣждайтесь! **Вмѣсто 10 руб. только за 5 р. 75 к.** съ пересылкой высылаемъ 12 нижеслѣдующихъ цѣнныхъ предметовъ: 1) Мужскіе или дамскіе часы черн. ворон. стали, прочный механизмъ и звучный ходъ, заводъ безъ ключа, вывѣрен. до минуты, съ ручательствомъ на 6 лѣтъ. 2) Цѣпь настоящаго американскаго золота, панцырная, къ дамскимъ часамъ шейная. 3) Кольцо золотое 56 пробы, массивное, съ камнемъ, 4—9) 6 серебрян. 84 пробы брело